ROLLO

1062

IMAGE EVALUATION
TEST TARGET (MT-1)
3 L/MM
SHOULD MEASURE
Photographic
Sciences
Corporation
23 WEST MAIN STREET
WEBSTER, N.Y. 14580
(716) 872-4503
10 SQ/IN

MINISTERIO DE DEFENSA NACIONAL

DIRECCION GENERAL DE INFORMACION DE DEFENSA

A. G. I. I.

DIV. MICROFILMACION

ROLLO N° 1062

(TJ)

ACTA DE APERTURA DE MICROFILMACION:

LUGAR DE LA MICROFILMACION (ORGANISMO) DIRECCION GENERAL DE INFORMACION DE DEFENSA.-

FECHA DE INICIACION DE LA MICROFILMACION: 13 de diciembre de 1991.

DENOMINACION DE LA DOCUMENTACION: FICHAS CORRESPONDIENTES AL DPTO.II DE LA D.G.I.D. .- (R.E. Nro. 9104915).-

IDENTIFICACION DEL PRIMER ORIGINAL MICROFILMADO: FICHA Nro. 810000/0, CORRESPONDIENTE A: ABALO, Leonardo.- (Fs. 01/2).

OPERARIO/S: Sdo.la. Patricia Ravelo.

REDUCCION DE IMAGEN: 29 x

SISTEMA EMPLEADO: STANDARD

ROLLO SIMULTANEO: NO

DESCARTE: - - - - - - - - - - - - - - - -

PREPARACION DOCUMENTAL: Personal del Dpto. II/D.G.I.D.-

CONTROL: Personal del Dpto.II/D.G.I.D.-

VISTO: Una vez comprobadas las características que contiene el primer documento en la apertura del acta, se procede a la iniciación de la microfilmación firmando para su constancia el funcionario responsable y la Dirección de la Oficina.-

El Encargado de la División Microfilmación

S.O.M.

Juan Carlos Martínez

El Jefe del AGII DE LA D.G.I.D.

Cnel.

A.G.I.I. Pedro Barneix

FICHAS DEL DEPARTAMENTO II / D.G.I.D

R.E.

9104915

A-1110

00959

SERVICIO DE INFORMACION DE DEFENSA
Dep. II

Sección .....

MINISTERIO DE DEFENSA NACIONAL
SERVICIO DE INFORMACION DE DEFENSA

M / F

Ficha Nº ..... confeccionada el 27 de abril 1966.

I.V. 0131-0728

8100060

FOTO

Apellidos VABAIO

Nombres Leonardo.

Fecha de Nacimiento: .....

Lugar de Nacimiento: .....

Cred. Cív.: ..... Ced. Identidad: .....

Prontuario: ..... F. Censal: .....

Padre: .....

Madre: .....

Domicilio: ..... 01/2 ..... Ciudad: .....

Otros datos (Documentos y señas personales) Activista sindical de la República Argentina.

FICHA COMPLEMENTARIA 810.00/10

Documento			ANTECEDENTES
Nº	Fecha	Origen	
	6-VIII-62.	BM.VII/VIII. Pág.38.	-En esta fecha,en viaje a Bs.As.,,el reseñado entró al País con otros tres activistas sindicales de la República Argentina,procedentes de Moscú,vía Madrid.-

02/2

A - 1118

SERVICIO DE INFORMACION
DE DEFENSA
Dep. I

MINISTERIO DE DEFENSA NACIONAL
SERVICIO DE INFORMACION DE DEFENSA
M / F

I o A - 01 11 - 0646

8100018 Sección
Act. Ant. Nac.
Ficha Nº [redacted]

Nombres y Apellidos: ASENCIO Oscar

Fecha de Nacimiento: .....

Lugar de Nacimiento: .....
(País _ Ciudad o Localidad - etc.)

Cred. Cív.: Serie ..... Nº ..... Ced. Identidad: .....

Otros documentos: .....
(Pasaporte - Libreta Enrolam. - etc.)

FOTO

Domicilio: Ciudad de Córdoba (Rep.Argentina), Monte Buey
(Ciudad o Localidad) (Calle) Nº Teléf.

01/02

Filiación

Edad aparente ..... Color del Cutis .....

Color del Cabello ..... Estatura Aproximada .....

Complexión ..... Aspecto Social .....

ASENCIO Oscar 810.001/8

FICHA COMPLEMENTARIA

Documento		Antecedentes
Fecha	Origen	
18/IV/966	77/43 Doc. en 3770 I 3/04815	-Figura en una relación de personas,las cuales son "Suscriptoras directamente desde Pekín"de material de propaganda comunista".- -Domiciliado en la ciudad de Córdoba República Argentina en la calle Monte Buey.- Fecha conf. 16 agosto 1966

80087

11239
11171
10033

15 02/02

A-1139 V

00984

840002/6

SERVICIO DE INFORMACION DE DEFENSA
Dep. I

Sección .....

MINISTERIO DE DEFENSA NACIONAL
SERVICIO DE INFORMACION DE DEFENSA
M/F

Ficha Nº I.V.01/B1-0724 confeccionada el 27/IV/966.-

Verificar varios -

FOTO

Apellidos ALVAREZ -

Nombres José.-

Fecha de Nacimiento: X

Lugar de Nacimiento: .....

Cred. Cív.: ..... Ced. Identidad: .....

Prontuario: ..... F. Censal: .....

Padre: .....

Madre: .....

Domicilio: ..... Ciudad: .....

01/02

Otros datos (Documentos y señas personales) Activista sindical de la República Argentina.-

FICHA COMPLEMENTARIA 810.002/6

Documento			ANTECEDENTES
Nº	Fecha	Origen	
	6/VIII/62.	BM.VII/VIII. Pág.38.	En la fecha,en viaje a Bs.As.,el reseñado entró al País con otros tres activistas sindicales de la República Argentina, procedentes de Moscú, vía Madrid.-

02/02

X

A-1141 V

8100031 00986

81.0003/4 [redacted]

SERVICIO DE INFORMACION DE DEFENSA
Dep. I

Sección .....

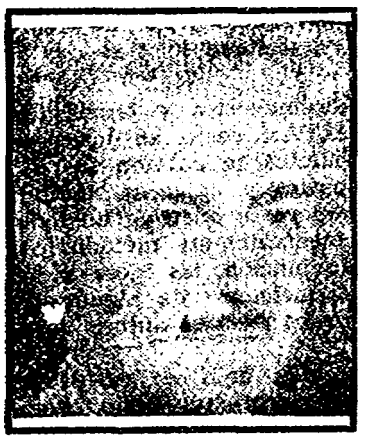

MINISTERIO DE DEFENSA NACIONAL
SERVICIO DE INFORMACIONES DE DEFENSA

Ficha N° I.V.0131-0753 M/F confeccionada el 13/V/66

Apellidos ALVAREZ PRIETO

Nombres Manuel

Fecha de Nacimiento: 1934 ficha DPTO I-63503

Lugar de Nacimiento: .....

Cred. Cív.: ..... Ced. Identidad: .....

Prontuario: ..... F. Censal: .....

Padre: .....

Madre: .....

Domicilio: 01/02 Ciudad: .....

FICHA COMPLEMENTARIA

810.003/4

Documento			ANTECEDENTES
Nº	Fecha	Origen	
	30/VII/65	75/1290	150008 -En el diario "el Popular" de la fecha se informa de una entrevista realizada alreseñado de Nacionalidad Argentina, de 31 años de edad, quéen es en la actualidad promotor de ventas de libros de una importante firma comercial, la entrevista giró sobre el tema "Libros y Lecteres del Uruguay", en la mismas hace consideraciones de las ventas y las preferencias del publico Uruguayo por distintos actores.-

EXTRACTO

02/02

SERVICIO DE INFORMACION DE DEFENSA

Dep. I

1ª Sección

MINISTERIO DE DEFENSA NACIONAL
SERVICIO DE INFORMACION DE DEFENSA

M / F

Ficha Nº I.V.0131-0364

2-11 84

VARIOS

confeccionada el 18-VII-1964.

810004/2

FOTO

Apellidos: AYALA

Nombres: Ramón

Fecha de Nacimiento: 2[illegible]

Lugar de Nacimiento: Argentina / 10033

Ced. Civ.: Ced. Identidad:

Prontuario: F. Censal:

Padre: 90128-

Madre:

Domicilio: Ciudad:

Otros datos (Documentos y señas personales) Folklorista Y 01/02 1

16.1839

810.004/2

FICHA COMPLEMENTARIA

Nº	Documento Fecha	Origen	ANTECEDENTES
	16-V-961	BM.V/VI 961.Pág 18,	-Actuó en acto organizado por el Comité de Solidaridad con la Revolución Cubana.
	24-V-965	E-75-D-800.	-Firma manifiesto de Organizaciones Populares Argentinas de adhesión al Congreso de Solidaridad con Cuba.-

SERVICIO DE INFORMACION DE DEFENSA
Dep. I

Sección

MINISTERIO DE DEFENSA NACIONAL
SERVICIO DE INFORMACION DE DEFENSA
Ficha Nº I.V. 0131 - 0286

M / F

A-1310 01211
810005/9 288

confeccionada el 11.I.1964.-

FOTO

Apellidos A. de MUÑOZ UNSAIN

Nombres Sara Nélida

Fecha de Nacimiento: 1928

Lugar de Nacimiento: Argentina 10033

Cred. Civ.: Ced. Identidad:

Prontuario: F. Censal:

Padre:

Madre:

Domicilio: Ciudad:

Otros datos (Documentos y señas personales) 01/2

810.005/9

FICHA COMPLEMENTARIA

Documento			ANTECEDENTES
Nº	Fecha	Origen	
10/964	11.I.964	L.P./JPM	-Salió del país en el día de ayer con destino a La Habana en el vapor "Capitán Petros".-
[illegible]	[illegible]		65671

02/2

A - 1347 √

8100067

01245

ARCADI
APELLIDOS

Abraham
NOMBRES

Fecha y Lugar de Nacimiento Nació el 7/DIC/951 en La Rafaela, Rep. Argentina.

FOTO

Domicilio

Documentos

Nacionalidad Argentino. 10033

Profesión

Nombre del Padre Nacionalidad

Nombre de la Madre Nacionalidad

Estado Civil Nombre del Cónyuge

Nacionalidad del Cónyuge

Nombre y edad de los hijos

Otros datos

01/03

810.006/7 01245

FECHA	ORIGEN	ANTECEDENTES
	LA MAÑANA 2/7/84	1972-73: cursa el Ciclo Básico de la Licenciatura de Matemática en la Universidad Nacional del Litoral en Santa Fé, Argentina. 505693 505694
	DOC. FIC. 863 -84	1974-76: realiza el Ciclo Superior de la Licenciatura en Matemática en la Universidad Centro de Altos Estudios en Ciencias Exactas en Buenos Aires.
	84/0863	Desde 1978 lleva a cabo el estudio para obtener el Master en Ciencias en el Dpto. de Enseñanza de las Ciencias en el Instituto Científico Weizman en Rojovot, Israel; en 1980 egresa del Instituto Weizman con dicho Master. Entre 1981 y 1984 ha realizado un estudio de Doctorado en el Dpto. de Enseñanza de las Ciencias del Instituto Weizman. Asimismo, ha realizado experiencia docente en Argentina y en Israel; ha cumplido un Cursillo de Perfeccionamiento para Docentes en el Instituto Weizman, entre 1981 y 1984. Como docente ha llevado a cabo seminarios sobre Historia de las Matemáticas; Seminario sobre Historia sobre Historia de las Matemáticas (Nos. irracionales); Seminario sobre Proyectos de
	505694	

02 ///...

CPS

NOMBRE ARCADI, Abraham. 810.006/7 01245 No02.-

FECHA	ORIGEN	ANTECEDENTES
		.../// Investigación; Seminario sobre resolución de problemas algebraicos verbales; Coordinación de un Curso de Perfeccionamiento Docente por correspondencia sobre Historia de las Matemáticas. Es de destabar, que también, ha escrito varias publicaciones en hebreo, español e inglés sobre la asignatura. En el mes de setiembre de 1984, llega a ROU en el marco de un convenio entre el Ministerio de Educación y Cultura y el Instituto Científico Weizman de Israel.(FDS).

03/03

B- 002 810007/5

NOMBRE BABENCO , Julio .-

EDAD

DIRECCION

C. C. o C. IDENTIDAD

NACIONALIDAD Argentino.- 10033

PROFESION

11275 11060 acc. 505703

OBSERVACIONES Firma como delegado de Bellas Artes, a la Federación de Universitarios de la Plata , un manifiesto de personalidade

01/02

162898.

810.007/5

OBSERVACIONES

y delegados de organización argentinas en adhesión al Congreso Continental de Solidaridad con Cuba y por la Autodemocracia de los pueblos .-

Este congreso fue prohibido por decreto del Consejo Nacional de Gobierno con fechas 1º de junio de 1965 .-

(Procedencia y datos ficha del Dpto I Nº 882 10/9/68.-)

(FALTA DOCUMENTO)

02/02

B- 036 810008/3

NOMBRE BAGNASCO, Diego Lorenzo.-

EDAD

DIRECCION

C. C. o C. IDENTIDAD C.I.A. Nº 4:366.812.-

NACIONALIDAD argentino.- 10033

PROFESION

FECHA DE EXTRACCION Figura en una nómina que en los meses de julio, agosto y
COMPLEMENTO
setiembre del 1935 año en curso, han arribado a la frontera Rivera-Livramento como
ACCION LUGAR

01/02

810.008/3

OBSERVACIONES

turistas, dando la mayoría de ellos como ocupación, comerciante, constatándose que en octubre fueron paulatinamente desapareciendo los ciudadanos argentinos a tal punto que en la actualidad el número de ellos diariamente, de paso por Rivera, oscila en 2 ó 3 solamente.- (PEI (S) Nº 185/975 - 21-Nov-975 - Nº de Id. 8923) (FALTA DOCUMENTO)

02/02

B- 037 810009/1 01294

NOMBRE BAGNASCO, María Eugenia.

EDAD

DIRECCION

C. C. ó C. IDENTIDAD C.I.A. Nº 8:800.418

NACIONALIDAD argentina.- 10033

PROFESION

FECHA DE EXTRACCION Figura en una nómina que en los meses de julio, agosto y setiembre del año 1975 en curso, han arribado a las frontera Rivera-Livramento como

01/02

810.009/1

OBSERVACIONES

turistas, dando la mayoría de ellos como ocupación, comercio, constatándose que en octubre fueron paulatinamente desapareciendo los ciudadanos argentinos a tal punto que en la actualidad el número de ellos diariamente, de paso por Rivera, oscila en 2 6 3 solamente.- (PEI (S) Nº 185/975 - 21-Nov-975 - Nº de Id. 8923) (FALTA DOCUMENTO)

02/02

B- 038 ✓ B'0010/9 01295

NOMBRE BAGNASCO, Santiago.-

EDAD

DIRECCION

C. C. o C. IDENTIDAD D.N.I. Nº 2.286.624.-

NACIONALIDAD argentino.- 10033

PROFESION

FECHA DE EXTRACCION Figura en una nómina que en los meses de julio, agosto y setiembre del año en curso, han arribado a las frontera Rivera-Livramento como

01/02

810.010/9

OBSERVACIONES

turistas, dando la mayoría de ellos como ocupación, comercio, constatándose que en octubre fueron paulatinamente desapareciendo los ciudadanos argentinos a tal punto que en la actualidad el número de ellos diariamente, de paso por Rivera, oscila en 2 6 3 solamente.- (PEI (S) Nº 185/975 - 21-Nov-975 - Nº de Id. 8923)

(FALTA DOCUMENTO)

02/02

A- 098 810011/7

NOMBRE ADORICIO, Juan Alvaro

EDAD 04-A

DIRECCION

C. C. o C. IDENTIDAD Nacionalidad argentina.-

ESTATURA, PESO, y CUTIS

PROFESION Aviador

OBSERVACIONES 2-VIII-965. En la fecha se informa que la Justicia Peruana (66817 LUGAR) dispuso la entrega de un avión (COMPLEMENTO) que conducía (ACCIÓN) el reseñado y que fuera detenido [redacted]

01/02

810.011/7

OBSERVACIONES 11050

por dichas autoridades al sospechársele de conducir contrabando. El mencionado avión hizo un aterrizaje de emergencia en dicho país, siendo su destino la ciudad de Montevideo y portando cigarrillos y ropa interior. El avión que pilotea-
ba el reseñado era uruguayo.- (75-1314 del 2-Ago-965 - Extraída de Ficha del
Dpto. I).- FALTA DOC.-

ATERRIZÓ DE EMERGENCIA EN PERÚ, CONSTATÁNDOSE CONTRABANDO.
SU DESTINO MDEO.

T.F. A- 128 81'0012/5 0108

NOMBRE AGOSTI Héctor P.

EDAD

DIRECCION 04-A

C. C. o C. IDENTIDAD

ESTATURA, PESO, y CUTIS

PROFESION

OBSERVACIONES Copresidente de la coalición de centro izquierda Encuentro Nac. 505/11 Nacional de los Argentinos (La Opinión-29-6-975) (FALTA DOCUMENTO)

01/01 157203

(16) (A- 028) 000 25

NOMBRE ARGUAS, Oscar Alberto. 8100133

EDAD Nació el 7/IX/1949, en San Martín, Buenos Aires.

DIRECCION Calle Paraguay 587, Paraná, ENTRE RIOS. (a 1968).

C. C. o C. IDENTIDAD (M.I. 7:705.791).

ESTATURA, PESO, y CUTIS

PROFESION

OBSERVACIONES Nacionalidad: Argentino

154933 01/02

810.013/3

8238339

OBSERVACIONES

8238347

[redacted], hijo de León y de Eleonora PALTI. Pertenece al grupo de elementos de izquierda y es activo concurrente de las reuniones de jóvenes de esa ideología, frecuenta las reuniones del Dr. GAGGERO [redacted] (FALTA DOCUMENTO)

652305

02/02

(11) NOMBRE ABDULAJAD, Abraham. A- 019 81001 4/1 POC 00016

EDAD

DIRECCION

C. C. o C. IDENTIDAD

NACIONALIDAD argentino.-

PROFESION

24-5-65- 11068 PARTIDO JEREAR 505705

OBSERVACIONES Diputado Nacional Justicialista. Firma como tal ~~Diputado Nacional~~

[redacted] un manifiesto de personalidades y delegados de Organizaciones area

154930 01/1 02

810.014/1

OBSERVACIONES

505706 505704

CONG. CONT/SOL CUBA Y AUTODETERMINACIÓN PUEBLOS

Populares Argentinas en adhesión al "Congreso Continental de Solidaridad con Cuba y por la Autodeterminación de los Pueblos" ~~este~~ Dicho Congreso fue prohibido por decreto del Concejo Nacional de Gobierno con fecha 1º Jun-965 [redacted]

[redacted].- (FALTA DOCUMENTO)

1 - [redacted] (2)

02 / 02

A- 135 810015/8 00115

NOMBRE AGOTEGARAY de CARRERA Lidia.

EDAD

DIRECCION

C. C. o C. IDENTIDAD DH-A

ESTATURA, PESO, y CUTIS

PROFESION

OBSERVACIONES Está detenida en la Cárcel de Villa Devoto (Pabellón 49), a disposició
A L
del P.E.,por imperio del estado de sitio. (La Opinión - 26-Jul-975).- FALTA DOC.-

01/01

A- 137 81'0016/6 .0117

NOMBRE VAGUAD Susana.

EDAD

04-A

DIRECCION

C. C. o C. IDENTIDAD

ESTATURA, PESO, y CUTIS

PROFESION

OBSERVACIONES Está detenida en la Cárcel de Villa Devoto (Pabellón 49), a disposición del P.E., por imperio del Estado de Sitio. (Ref. de 4 La Opinión - 26-Jul-975).- FALTA DOC.-

01/01

A- 193 810017/4 00169

NOMBRE AGUIRRE, Osvaldo

EDAD

DIRECCION

C. C. o C. IDENTIDAD

ESTATURA, PESO, y CUTIS

PROFESION

OBSERVACIONES Nacionalidad: argentina 10033

Fecha de Ext.: 1965

157166 01/02

810.017/4

80059

OBSERVACIONES

500457

Secretario Nacional adjunto del Movimiento de Liberación Nacional.(3/XII/965)

(FALTA DOCUMENTO)

VARIOS A- 220 81'0018/2

NOMBRE AHUMADA, Guillermo.

EDAD 04-A

DIRECCION

C. C. o C. IDENTIDAD

NACIONALIDAD argentino.- 10033

PROFESION 91217 505782

OBSERVACIONES Ex-Vice Decano y Profesor de la Facultad de Derecho de Buenos Aires. Firma como ex-Vice Decano y Profesor de la Facultad de Derecho de Buenos

157161 01/02

810.018/2

OBSERVACIONES

→503706

Aires, un manifiesto de adhesión de Organizaciones Populares Argentinas al

505704

"Congreso Continental de Solidaridad con Cuba y Por la Autodeterminación de los Pueblos, este Congreso se prohibió por decreto del Consejo Nacional de Gobierno con fecha 1º de junio de 1965. (75-800 del 25-May-965 - Extraída de Ficha del Dpto. I) **(FALTA DOCUMENTO)**

702

~~EXTREMISTA~~ 01/A- 277 **810019/0**

NOMBRE 02 ALCALDE , Ramón .-

EDAD FI 04- F 05- E 07- V 09 10- M

FC 02- Argentino ?

DIRECCION

C. C. o C. IDENTIDAD

NACIONALIDAD Argentino.-

PROFESION

OBSERVACIONES Dirigente del Movimiento de Liberación Nacional.- 11069

Procedencia y Datos : Agreg Mil Argentino AND 245 /66 Cdo1 Secreto.-

01/02 1572

810.019/0

OBSERVACIONES

(FALTA DOCUMENTO)

02/02

A- 308 810020/8

ALESSANDRO SCARELLA, María Teresa.
APELLIDOS NOMBRES

00271
PASADA
FOTO

Fecha y Lugar de Nacimiento

Domicilio

Documentos

Nacionalidad argentina. 10033

Profesión

Nombre del Padre Nacionalidad

Nombre de la Madre Nacionalidad

Estado Civil Nombre del Cónyuge

Nacionalidad del Cónyuge

Nombre y edad de los hijos

Otros datos 01/03 157237

810.020/8

FECHA	ORIGEN	ANTECEDENTES
17-May-77	Nota Nº1(43) del M.D.N. Nºde Id.728	- Por resolución dictada en el día de la fecha por esa Secretaría de Estado, se dispone la expulsión del territorio nacional de la reseñada, quien fuera procesada por la Justicia competente por los delitos de "Asociación para delinquir", "Rapiña" y "Encubrimiento de auto-evasión", ~~fue referenciada~~ porque ~~procesada~~ la citada no se ajustó en su conducta a los principios básicos que regulan la forma de vida de los habitantes de la República, ~~por lo que fue procesada por lo antes mencionado~~. Actualmente se encuentra en régimen de libertad vigilada, por lo que se halla en la órbita de lo que pueda resolver el Poder Ejecutivo respecto a su permanencia en la República. La reseñada se encuentra en condiciones ilegales de permanencia en el país, ya que no ha solicitado autorización de residencia definitiva. Se considera que acreditados los extremos antes señalados, corresponde disponer su expulsión del territorio nacional, de acuerdo con lo establecido en los artículos 75 y 80, numeral 7º de la Constitución de la República; 5º de la Ley Nº 9.604 del 13 de octubre de 1936 y sus decretos reglamentarios del 28 de febrero de 1947 y 5 de noviembre de 1959, así como por los principios de defensa de la democracia reunidos en el Decreto Nº 1026 del 28 de noviembre de 1973. Atento a la informado por el Departa-

02

810.020/8 (2)

ALESSANDRO SCARELLO, María Teresa.

mento Técnico Jurídico de la Dirección Nacional de Migración, ~~que la misma Dirección Nacional de Migración~~, que la misma Dirección comparte. El Ministerio del Interior, resuelve: 1º Decretar la expulsión del territorio nacional de la reseñada. 2º Líbrese oficio al Ministerio de Defensa Nacional; comuníquese a la Jefatura de Policía de Montevideo y pase a la Dirección Nacional de Migración, las que actuarán en forma coordinada para el cumplimiento de la presente solicitud.- (FALTA DOCUMENTO)

03/03

[5-7-85 No act y no corresponde R.]

ANTINACIONAL AL 320 81'0021/6 00283

NOMBRE ALGARRO, Ernesto Raúl.-

EDAD

DIRECCION

C. C. o C. IDENTIDAD

NACIONALIDAD Argentino.- 10033

PROFESION

OBSERVACIONES Figura en una relacion de personas las cuales son destinatarias de propaganda remitida por la Editorial "Gouzi Shudian" desde la República

159707 01/02

810.021/6

OBSERVACIONES

Popular China. Domicilio Avda. Orono 441 Rosario Pvcia de Santa Fé.

Procedencia y Datos : Fica del DeptoI Nº.918.- Fecha de Est 16/9/968.-

(FALTA DOCUMENTO)

02/02

(A- 321) 810022/4 00284

NOMBRE ALGUERZ, Alberto.-

EDAD

DIRECCION

C. C. o C. IDENTIDAD

NACIONALIDAD Argentino.- 10033

PROFESION

OBSERVACIONES Fue detenido en Argentina el 30 de Octubre de 1971, cuando partic
A L
paba de manifestaciones y atentados terroristas que se registraron en Bs.As.
(F. Doc.)

01/02

810.022/4

OBSERVACIONES

(FALTA DOCUMENTO)

02/02

ANTINACIONAL (A- 327) 81'0023/2 00290

NOMBRE ALIPRANDI, Eduardo Pedro.-

EDAD

DIRECCION

C. C. o C. IDENTIDAD

NACIONALIDAD Argentino.- 10033

PROFESION

L: ARG.

OBSERVACIONES Detenido por su participacion en la rebelion producida en las guarniciones Militares de Azul y Olavarria el viernes 8 de octubre de 1971.-

711069

159702 01/ 01

VARIOS A- 351 810024/0 00314

NOMBRE ALMIRON, Rodolfo Eduardo.

EDAD Verificar con el 49148

DIRECCION

C. C. o C. IDENTIDAD

NACIONALIDAD argentino. 10033

PROFESION Sub-Comisario (1975)

FECHA DE EXTRACCION Casado con la hija del Sub-Comisario Juan Ramón

MORALES. El 28 de octubre de 1964, el Juez de Instrucción Ernesto

160072 01/03

810.024/0

OBSERVACIONES

GONZALEZ BONORINO, lo procesa por"violación de deberes de funcionario público" siendo en ese entonees Sub-Inspector de la Sección Robos y Hurtos de la Policía Federal. El 5 de junio de 1970, pasó a retiro obligatorio, a raíz de haber sido calificado "inepto para el servicio", por la Junta de Calificaciones de la Policía Federal.- Por el decreto Nº 1858, inserto en el Boletín Oficial del 26 de octubre de 1973 y firmado por el Presidente de la Nación Raúl Alberto LASTIRI, el que dice que se autoriza a la Policía Federal para convocar al personal retirado de esa Institución, entre los que se encuentra el reseñado,

FICHA COMPLEMENTARIA 810.024/0

Documento		Antecedentes
Fecha	Origen	
31-Jul-973	La Opinión.-	(M.I.5:651.119), para efectuar servicio efectivo a partir de la fecha de promulgación del presente decreto, durante un plazo de 6 meses, con opción a ser prorrogado. Fue ampliado por igual período, mediante decreto Nº 30 de fecha 8-Jul-974, para realizar tareas en la asesoría del Ministerio de Bienestar Social, donde ha puesto de manifiesto capacidad en materia de seguridad. Por las opiniones vertidas por el Jefe de la Policía Federal, la Presidente decretó la promoción al grado de Sub-Comisario del reseñado.- El 7 de junio de 1964, fue muerto a tiros en la boite "Reviens" de Olivos, el Tte.de la F.A. de los EE.UU. Earl Thomas DAVIS, siendo la pistola que le dió muerte propiedad del reseñado, pero quien se identificó como autor del hecho fue Jorge Vicente LABIA.-
	03/03	

A- 488 | 00432

NOMBRE AMARILLA CHEVALIER, Fernando Venceslao 8100257

EDAD 40 años (1969).

DIRECCION Vivia en Paysandú en 1969.-

C. C. o C. IDENTIDAD

ESTATURA, PESO, y CUTIS

PROFESION Pintor. Act. Lab. 66843 S.I.A Fecha: 690000

OBSERVACIONES Nacionalidad: argentino 10033

Fecha de Ext.: 21/3/969.- (actualizada)

01/02

810.025/7

OBSERVACIONES

Casado, de 40 años de edad, con domicilio en Paysandú.-
Este individuo cuya única profesión legal que se le conoce es la de pintor, se había dedicado en Paysandú al pasaje de matutes desde la Argentina.- Como la Policía lo perseguiera, debió abandonar la referida localidad, dirigiéndose entonces a otras zonas del país. En 1961, este sujeto, junto con otros, realizó un atraco contra la tienda "La Porteña" que precisamnte se hallaba ubicada en el mismo lugar donde ahora está la Casa Central del Banco de Río Negro. Aquel edificio fue demolido, construyéndose después el local bancario.-
Trascendió, aunque no pudo ser confirmado, que Amarilla Chevalex recuperó su libertad hace seis meses luego de cumplir en Montevideo una extensa condena.
Información: B.P. Color 19/3/969.-

Individuo peligroso, debió abandonar Paysandú por persecución de la Policía. Purgó una condena en Montevideo, donde fué dejado en libertad hace seis meses. (B.P. Color - 19-Mar-969) (F. Doc.)

02/02

A- 493 00436

NOMBRE AMAYA Juana Adela 810026/5 04-F 09-AR6 10-M.

EDAD

DIRECCION

C. C. o C. IDENTIDAD

ESTATURA, PESO, y CUTIS

PROFESION

OBSERVACIONES Está detenida en la Cárcel de Villa Devoto (Pabellón 49), a disposición A 11262
del P.E., por imperio del Estado de Sitio. (La Opinión - 26-Jul-975).- (F. Dic.)

01/01

00443

NOMBRE AMEIRO, María Eugenia.- A- 502 810027/3

EDAD

DIRECCION

C. C. o C. IDENTIDAD L.C.A. Nº 6:272.374.-

NACIONALIDAD argentina.- 10033

PROFESION

FECHA DE EXTRACCION Figura en una hómina que en los meses de julio, agosto y setiembre del año en curso, han arribado a la frontera Rivera-Livramento como

01/02

810.027/3

OBSERVACIONES

turistas, dando la mayoría de ellos como ocupación, comercio, constatándose que en octubre fueron paulatinamente desapareciendo los ciudadanos argentinos a tal punto que en la actualidad el número de ellos diariamente, de paso por Rivera, se limita a 2 ó 3 solamente.- (PEI (S) Nº 185/975 - 21-Nov-975 - Nº de Id. 8923)

(FALTA DOCUMENTO)

02/02

A- 574 ✓ 00505

NOMBRE ANON, Jorge Eduardo. 810028/1

EDAD .....

DIRECCION .....

C. C. o C. IDENTIDAD C.I.A. Nº 3:373.131.- ✓

NACIONALIDAD argentino.- 10033 04-A-

PROFESION ROU

FECHA DE EXTRACCION Figura en una nómina que en los meses de julio, agosto y setiembre de 1975, han arribado a la frontera Rivera-Livramento como turistas

01/02

810.028/1

OBSERVACIONES

y la mayoría daba como ocupación comercio, constatándose que en el mes de octubre fueron paulatinamente desapareciendo los ciudadanos argentinos a tal punto que el 21 del mes siguiente el número de argentinos de paso por Rivera era solamente de 2 ó 3 diariamente.- (PEI (S) Nº 185/975 - Nº de Id. 8923).-

(FALTA DOCUMENTO)

02/02

A- 607 U

00534

NOMBRE APULINO de RAMIREZ, Beatriz.- 810029/9

EDAD

DIRECCION

C. C. o C. IDENTIDAD Pasaporte Nº 4.704.333.- 04-A

NACIONALIDAD argentino.- 10093

PROFESION

FECHA DE EXTRACCION Figura en una nómina que en los meses de julio, agosto y setiembre de 1975, han arribado a la frontera Rivera-Livramento como turistas,

01/02

810.029/9

OBSERVACIONES

dando la mayoría de ellos como ocupación comercio, constatándose que en el mes de octubre fueron paulatinamente desapareciendo los ciudadanos argentinos, a tal punto que el 21 de noviembre el número de argentinos de paso por Rivera era diariamente de 2 6 3 solamente.- (PEI (S) Nº 185/975 - Nº de Id. 8923)

(FALTA DOCUMENTO)

02/02

A- 608 ✓

00535

NOMBRE ✓ AQUINO BARROS , Adolfo.- ✗ 8100307

EDAD

DIRECCION

C. C. o C. IDENTIDAD

NACIONALIDAD Argentino.- 10033

PROFESION

OBSERVACIONES Se supone vinculado con la Organización SILO, fue detenido por presuntas actividades subversivas.- **(FALTA DOCUMENTO)**

01/01

Ficha confeccionada el 20/5/76 A- 673 ✓ 00596

NOMBRE Gilberto Segundo Araya ✓ 81'0031/5

EDAD

DIRECCION

C. C. o C. IDENTIDAD

NACIONALIDAD

PROFESION

OBSERVACIONES Figura en la lista como prisionero autorizado a salir de 11/47

01/02

810.031/5

OBSERVACIONES

c
65371

~~Buenos Aires, ésta lista fué dada a conocer por la Embajada de Chile~~ en Buenos Aires (Inf. extr. de La Opinión del ~~8/5/76~~) **(FALTA DOCUMENTO)**

02/02

A- 694 ✓ 00616

NOMBRE ARCEO Enrique .- 810032/3

EDAD

DIRECCION

C. C. o C. IDENTIDAD C.I. 4895705

NACIONALIDAD Argentino.- 10033

PROFESION Militar (Mayor)

OBSERVACIONES Peronista con antecedentes comunistas May/67.- (F. doc)

01/01

A- 849

00751

NOMBRE ASSEFF, Alberto 810033/1

EDAD

DIRECCION

C. C. o C. IDENTIDAD

ESTATURA, PESO, y CUTIS

PROFESION

OBSERVACIONES Perteneciente al Movimiento Nacional Yrigoyenista.

Presidente del Movimiento Nacional Yrigoyenista. (La Opi-

01/03

810.033/1

OBSERVACIONES

Ex-Director General de la Empresa Hidroner.- (La Opinión - 4-Dic-975)

El 11 de los corrientes en el Instituto de Ciencias Políticas de la Universidad Católica de Córdoba, se realizó una mesa redonda con participación de personalidades argentinas, entre las que se encontraba el reseñado, y orientales, teniendo por tema la "Vigencia de la Nación Rioplatense". Además se tocó un tema riesgoso: la viabilidad o no del Uruguay como país y las posibilidades de reconstrucción del antiguo Virreynato. El reseñado señaló que la política de expansión brasileña se vio favorecida por la balcanización de la Nación Rioplatense, aña-

		810.033/1 (2) ASSEFF, Alberto.
La Opinión.-	13-Nov-975.	-diendo que las pérdidas de territorio ~~de~~ las Misiones Orientales, Paraguay, Bolivia y Argentina, se deben a diversos tratados y arbitrajes subrayando el concepto de "fronteras vivas",con el cual Brasil motoriza su política.- **(FALTA DOCUMENTO)**
		03/03

VARIOS A- 7590 00673

NOMBRE ARJULAJAD, Abraham. 810034/9

EDAD Nació en Argentina.-

DIRECCION

C. C. o C. IDENTIDAD 04-6

NACIONALIDAD argentino.- 10033

PROFESION

OBSERVACIONES 1056 Diputado. Firmante de un telegrama dirigido a los diarios "El Popular" y "Epoca" en cuyo texto se lee: Alarmados ante noticias cablegráficas

161804 01/02

810.034/9

OBSERVACIONES

informando proyecto de prohibición Congreso Continental Autodeterminación Pueblos, reclamamos nombre Comité Argentino, amplias garantías acordes con tradición democrática Uruguay. Este telegrama es firmado por Lauro RAMIREZ, Senador 11/13

Nación Argentina.- (75/870-877 del 1º-Jun-965 - Ficha extraída del Dpto. I)

(FALTA DOCUMENTO)

02/02

A- 765 81'0035/6 006 Z

NOMBRE ARMESTO LANZACO, Jorge Raúl

EDAD Nació el 21 de setiembre de 1922 en Provincia de Córdoba, Rep. Argentina. 10033

DIRECCION Provisoria: Consulado de la República Argentina en Colonia (Urug.).

C. C. o C. IDENTIDAD Pasaporte diplomático 15673 expedido en Buenos Aires el 28 de junio de 1977.

ESTATURA, PESO, y CUTIS

PROFESION Cónsul de la República Argentina en Colonia(Urug.-977).

OBSERVACIONES N. del P.: Carlos María-N. de la M.: Juana María-Casado con: Raquel Beatríz LARCHER-N. de los H.: Juana Inés María del Carmen(19años)

01/04

810.035/6

OBSERVACIONES

Jorge Andrés(17años), Javier(15años), María Fernanda(13años), Cecilia (12años), Rodolfo Marcelo (9años), María Eugenia(5años). Cargos anteriores: 80059 Secretario de 11076 Embajada en 66080 Grecia, Cónsul Adjunto en Montevideo-R.O.U.-, Dirección Gral. de Asuntos Consulares MRE y Culto, Cónsul en Belo Horizonte, Secretario de Embajada en Brasilia, Departamento de Organismos Internacionales, Departamento América Latina y Subsecretaría General del MRE y Culto. Fecha de llegada al Uruguay: 13 julio 977. (Inf. de la Sec. Seg. del M.RR.EE.)(Ficha confec. el 10-10-78).-

CESANTE. - DOC.FICH. 280-83.-

02

A-1222 810.035/6

ARMESTO LANZACO — APELLIDOS
Jorge Raúl — NOMBRES

FOTO

Fecha y Lugar de Nacimiento 21 de setiembre de 1922 en la Pvcia. de Córdoba

Domicilio (Prov.) Consulado de la Rep. Argent. en Colonia (977).

Documentos Pasaporte 15.673.

Nacionalidad Argentino.

Profesión Diplomático - Cónsul (977).

Nombre del Padre Carlos María Nacionalidad

Nombre de la Madre María. Nacionalidad

Estado Civil Casado Nombre del Cónyuge Raquel Beatriz LARCHER

Nacionalidad del Cónyuge

Nombre y edad de los hijos Juana Inés María del Carmen -Jorge Andrés-Javier-María

Otros datos Fernanda-Cecilia-Rodolfo Marcelo y María Eugenia. (977).

03

810.035/6

FECHA	ORIGEN	ANTECEDENTES
	Inf. de la Sec. Seg. del MRREE DOC. FIC. 157-83	CARGOS ANTERIORES: -Secretario de Embajada en Grecia -Cónsul Adjunto en Montevideo -Dirección Gral. Asuntos Consulares MRE y C. -Cónsul en Belo Horizonte. -Secretario de Embajada en Brasilia -Dpto. de Organismos Internacionales -Departamento América Latina -Subsecretaría Gral. del MREyC. -Cónsul argentino en la ciudad de Colonia en ROU(977). CONDECCRACIONES: -Oficial de la Orden "Cruzeiro do Sul" (Brasil) El reseñado ARMESTO LANZACC llegó a Uruguay para desempeñar funciones el 13 de julio de 1977.(Fic. conf. el 22/VI 983).

04/04

A- 783 ✓ 00693

NOMBRE ARRANZ, Luis Fernando. A 810036/4

EDAD .....

DIRECCION .....

C. C. o C. IDENTIDAD D.N.I. Nº 12:078.638.-

NACIONALIDAD argentino.- 10033 04-A

VINCULAR: 200

PROFESION .....

FECHA DE EXTRACCION Figura en una nómina que en los meses de julio, agosto y setiembre del año en curso, han arribado a la frontera Rivera-Livramento como

01/02

810.036/4

OBSERVACIONES

turistas, dando la mayoría de ellos como ocupación, comercio, constatándose que en el mes de octubre fueron paulatinamente desapareciendo los ciudadanos argentinos, a tal punto que en noviembre 21, los argentinos de paso por Rivera se limitaban solamente a 2 6 3 diarios.- (PEI (S) Nº 185/975 - Nº de Id. 8923)-

(FALTA DOCUMENTO)

02/02

A-956 /

00840

NOMBRE ALBARRACIN, Justo Carlos.- 810037/2

EDAD Nació el 18 de mayo de 1951 en La Plata-Argentina.

DIRECCION Uruguay.-

C. C. o C. IDENTIDAD C.I. Nº 7.946.449 expedida en Bs. Ars. el 20-8-75.

ESTATURA, PESO, y CUTIS

PROFESION Técnico en Reflorestamiento, lugar donde desempeña el trabajo: Haciendas Particulares en la Provincia de Bueno s Aires.-

OBSERVACIONES N. del P.: Juan Carlos ALBARRACIN-N. de la M.: Haydée Lídia LAMBRE-Divorciado. El reseñado cursó estudios en la Universidad de La Plata-Argentina desde 1969 a 1975.(Inf. del Doc. Nº 1811/79 del 15-5-79) (Dicho Doc. está archivado en la CARPETA "BRASIL SOLICITA ANTECEDENTES" (Ficha confeccionada el 25-6-79).- 01/03

ALBARRACIN (A-13771) JUSTO CARLOS 810.037/2
APELLIDOS NOMBRES

FOTO

Fecha y Lugar de Nacimiento 18-MAY-51 La Plata

Domicilio Av. 7 y Rivadavia, City Bell- La Plata- Argentina

Documentos C.I.: 7.946.449 expedida en Bs. As.

Nacionalidad Argentino

Profesión Técnico en Forestación

Nombre del Padre Juan Carlos Albarracin Nacionalidad

Nombre de la Madre Haydée Lidia Lambre Nacionalidad

Estado Civil Divorciado Nombre del Cónyuge

Nacionalidad del Cónyuge

Nombre y edad de los hijos

Otros datos Cursó Universidad de La Plata (Argentina) 1969 hasta 1976.-

02

810.037/2

FECHA	ORIGEN	ANTECEDENTES
8-7-85	DOC. FICH. 013-85	Presuntamente miembro del Ejército Revolucionario del Pueblo. (ERP). (Argentina) (Extraido de PIUR Nº 335/03 MAY 79) (M.C.)

03/03

A- 857

00758

NOMBRE ASTOLFI, Fernanda. 810038/0

EDAD

DIRECCION

C. C. o C. IDENTIDAD L.C.A. Nº 6.146.903.- 04-A.

NACIONALIDAD argentina.- 10033 20V

PROFESION

FECHA DE EXTRACCION Figura en una nómina que en los meses de julio, agosto y setiembre del año en curso, han arribado a la frontera Rivera-Livramento como

01/02

810.038/0

OBSERVACIONES

turistas, dando la mayoría de ellos como ocupación, comercio, constatándose que en octubre fueron paulatinamente desapareciendo los ciudadanos argentinos a tal punto que en la actualidad el número de ellos diariamente, de paso por Rivera, se limita a 2 ó 3 solamente.- (PEI (S) Nº 185/975 - 21-Nov-975 - Nº de Id. 8923)

(FALTA DOCUMENTO)

02/02

B- 023

01284

NOMBRE BAEZ José Genaro. 810039/8

EDAD

DIRECCION

C. C. o C. IDENTIDAD

ESTATURA, PESO, y CUTIS

PROFESION

OBSERVACIONES Dirigente de la CGT. (La Opinión-28-6-975)

Vice-Presidente primero del Partido Justicialista. (La Opinión - 6-Set-975)

162872 01/03

810.039/8

OBSERVACIONES

En una entrevista que el reseñado, como Vice Presidente Segundo del Consejo Nacional Justicialista, tuvo con el Interventor Federal en esa provincia Sr. Carlos Horacio GORLERI, declarado "persona no grata" por las ramas política y femeninas del Partido, defendiendo la actuación del comisionado nacional, ante los dirigentes del Movimiento y miembros del triunvirato organizador, levantando en éstos acusaciones en el sentido de que se los pretendía "amordazar". En esta reunión con los dirigentes antes mencionados, la misma se hizo en un clima de ásperas discusiones y desentendidos, en la cual el reseñado habría manifestado: "si no se arreglan ustedes con GORLERI, volveré a Buenos Aires y les cortaré las cabezas a los triunviros". El mencionado Triunvirato está integrado por

810.039/8 (2)

BAEZ, José Genaro.-

La Opinión.-	3-Feb-976.- (FALTA DOCUMENTO)	el Senador nacional Joaquín H. ESPERANZA, por la rama política; la Dra. Dora PCLO, por la rama femenina y el Sr. Omar Orlando ORELLANA, por la rama gremial.
La Opinión.-	6-Feb-976.- (FALTA DOCUMENTO)	Estuvo presente en la asunción del cargo del Sr. Miguel UNAMUNO, como Ministro de Trabajo.-
La Prensa.-	19-Feb-976.- (FALTA DOCUMENTO)	En representación del Consejo Superior del Movimiento Nacional Justicialista y conjuntamente con José Manuel TORRES, integraría el "consejo asesor", creado el 19 de los corrientes, teniendo como finalidad colaborar con la Presidente de la Nación.-
La Opinión.-	12-Mar-976.- (FALTA DOCUMENTO)	Fue reemplazado como Vice Presidente 1º del Partido Justicialista por Néstor CARRASCO.-
		(FALTA DOCUMENTO)

03/03

B- 028 01288

NOMBRE BAEZA CISTERNAS, Luis 81'00406

EDAD

DIRECCION Argentina 10033

C. C. o C. IDENTIDAD

ESTATURA, PESO, y CUTIS

PROFESION

OBSERVACIONES El mencionado formaba parte de una banda atracadores la cual era integrada por dos miembros del MIR(Movimiento de Izquierda Revolucionaria) que lograron huir, los cuales ya están identifi-

01/02

810.040/6

OBSERVACIONES

cados como un estudiante y un profesor, ambos de la Universidad de Concepción, quienes acupaban el dinero de los atracos en fines políticos. En siete atracos, estos se alzaron con equipos musicales, 1ametralladores con su respectiva carga, asimismo como dinero y talonarios de cheques. (Inf. del P.E.I. Nº 133/B/DE-978 del C.G.E.) **(FALTA DOCUMENTO)**

02/02

B- 014

01277

NOMBRE BACIGALUPE , Enrique .- 81'0041/4

EDAD

DIRECCION

C. C. o C. IDENTIDAD

NACIONALIDAD Argentino.- 10033

PROFESION

OBSERVACIONES Firma como docente de la Facultad de Derecho un manifiesto de personalidades y delegados de Organizaciones Populares

162898 01/02

810.041/4

OBSERVACIONES

Argentinas , en adhesión del homenaje al Congreso Continental de Solidaridad con Cuba y por la la Autodeterminacion de los Pueblos , este Congreso fue prohibido por decreto del Consejo Nal. de Gob. con fecha 1º de Junio de 1965 .- Ficha del Dpto I Nº 883.- (FALTA DOCUMENTO)

02/02

B- 009 01272

810042/2

NOMBRE BACH CANO, Ricardo

EDAD

DIRECCION

C. C. o C. IDENTIDAD

ESTATURA, PESO, y CUTIS

PROFESION

OBSERVACIONES Director del diario Prensa Libre. (Argentina)

162869 01/04

Inf. del diario Denuncia

del mes de junio de 1977.

810.042/2

OBSERVACIONES

El mencionado fue detenido el 22 de diciembre de 1976 posteriomente fue liberado.- Figura en una nómina de periodistas víctimas de la represión por las F.A. según informe del diario izquierdista Denuncia.

(FALTA DOCUMENTO)

02

810.042/2

NOMBRE BACH CANO, Ricardo.-

EDAD

DIRECCION

C. C. o C. IDENTIDAD

NACIONALIDAD argentino.-

PROFESION Doctor.-

As. de Ccos. Argentinos

505709

OBSERVACIONES Luego de la última asamblea ordinaria de la AEDBA, dónde se eli-

505710

gieron las nuevas autoridades para el período 1975-76, del Consejo Directivo,

03

810.042/2

OBSERVACIONES

el reseñado fue nominado con el cargo de Tesorero.- (La Opinión - 4-Feb-976)

El reseñado era representante de "Freie Presse".- (FALTA DOCUMENTO)

B- 004 810043/0 01267

NOMBRE BABRUSKINA , Julio .-

EDAD Nació en el año 1935 en la Argentina .- 10033

DIRECCION

C. C. o C. IDENTIDAD

NACIONALIDAD Argentino.-

PROFESION Director de la Seccion "Teatro" en el Consejo Nal Del Cul. de Cuba.-

OBSERVACIONES Es doctor en filoso fia en la Univesidad de Humboldt de Berlin . Fue uno de los encargados de formar un teatro

162914 0162

810.043/0

OBSERVACIONES

revolucionario para America Latina a lo Brecht . Los trabajos al al respecto son llevados a cabo desde Cuba y la Finaciación se realiza mediante el Teatro Latino americano anexo de la Casa de las Americas en La Habana . Ext. de Doc. Nº de Ident 19.7.75

(FALTA DOCUMENTO)

02/02

B- 003 8100448

0 1 2 6 6

BABINO
APELLIDOS

Víctor César
NOMBRES

Fecha y Lugar de Nacimiento 21 de setiembre de 1927-Buenos Aires.

Domicilio Río de Janeiro 811, 8ª B, Buenos Aires

Documentos Pasaporte 024679

Nacionalidad Argentino.- 10033

Profesión Delegado Argentino Comisión Técnica Mixta Frente Marítimo (Uruguay 1977).-

Nombre del Padre César Cecilio Nacionalidad Argentino.-

Nombre de la Madre COLOMBO, Angela Lucía Nacionalidad

Estado Civil Casado Nombre del Cónyuge PEDRETTI, Graciela Isabel

Nacionalidad del Cónyuge

Nombre y edad de los hijos Claudia Susana(22), Patricia Mónica(21).-(976).

Otros datos

01/02

810.044/8

FECHA	ORIGEN	A N T E C E D E N T E S
12/9/77	M.R.E.Sec. Seguridad DOC. FIC. 640-83	Capitán de Navío servicio efectivo Armada Argentina, inició sus funciones de dl antes mencionado cargo el 16 de agosto de 1976.-

02/02

B- 083

8100455 01263

NOMBRE BALTONI,

EDAD

DIRECCION

C. C. o C. IDENTIDAD

NACIONALIDAD argentino. 10033

PROFESION Militar. Mayor (1975).

FECHA DE EXTRACCION Integrante de un grupo dentro del Ejército, denominado "Centauros", el cual está constituído en su mayoría por militares jóvenes y cuyo

01/02

810.045/5

OBSERVACIONES

liderazgo está a cargo del Coronel Vicente DAMASCO. (Informe Confidencial del 18-Ago-975).- (F. Doc.)

02/02

A-1335

AROSA — APELLIDOS

Ramón Antonio — NOMBRES

B100463

01217

FOTO

Fecha y Lugar de Nacimiento: Nació el 25/MAY/931 en Capital Federal.

Domicilio:

Documentos:

Nacionalidad: Argentino. 10033

Profesión: Militar-Contralmirante (983).

Nombre del Padre: Nacionalidad:

Nombre de la Madre: Nacionalidad:

Estado Civil: Nombre del Cónyuge:

Nacionalidad del Cónyuge:

Nombre y edad de los hijos:

Otros datos: Jefe del Estado Mayor General de la Armada (DIC/83).-

01/02

810.046/3 01217

FECHA	ORIGEN	ANTECEDENTES
	LA NACION 15/12/83 DOC. FIC. 735 -84	El reseñado ingresó en la Escuela Naval Militar en el año 1947 y egresó con el grado de Guardiamarina a fines de 1952. Cumplió destinos en diversas unidades de la Armada y como Capitán de Fragata estuvo al mando de un destructor. Caomo Capitán de Navío, fue Comandante de la División Corbeta y como Contralmirante, Subsecretario General Naval y Jefe de la Casa Militar de la Casa de Gobierno, cargo que ocupa en la actualidad (dic.-83). (FDS)

02/02.

A-1309 ✓ 810047/T - 01210

ALVAREZ GUERRERO
APELLIDOS

Osvaldo
NOMBRES

FOTO

Fecha y Lugar de Nacimiento Nació en Florida, Bs. Aires el 20-5-940 (1)

Domicilio

Documentos

Nacionalidad Argentino 10033

Profesión Doctor(Abogado)-Político (pertenece a la UCR) (2)

Nombre del Padre Nacionalidad

Nombre de la Madre Nacionalidad

Estado Civil Casado (3) Nombre del Cónyuge

Nacionalidad del Cónyuge

Nombre y edad de los hijos Tres hijos (4)

Otros datos Gobernador de Río Negro, Rep. Argentina. (DIC.-83) (JUN/88) (1)

01/07

810.047/1

FECHA	ORIGEN	ANTECEDENTES
28-3-84	DOC. FIC. 691-84 Clarín del 12-Dic.-83	El día 11 de diciembre de 1983, asumió el cargo antes mencionadc. En su mensaje, prometió "no escatimar esfuerzos para consolidar la democracia integral", como asimismo anticipó "una gran reforma política para reorganizar el aparato estatal". ~~El día [illegible]~~ tomó juramento a sus nuevos Ministros. (Sup. Ext. El último día)

02

A- 414 Lice 201210

NOMBRE ALVAREZ GUERRERO, Osvaldo.

810047/1

EDAD

DIRECCION

C. C. o C. IDENTIDAD

NACIONALIDAD ~~Argentino~~.

PROFESION

FECHA DE EXTRACCION 01 (1) Diputado de la Unión Cívica Radical del Movimiento de Renovación y Cambio, por Río Negro. (Clarín - 11-Ago-975) (FALTA DOCUMENTO)

03

810.047/1 A-1381 01210

ALVAREZ GUERRERO — Osvaldo
APELLIDOS — NOMBRES

FOTO

Y-D.

Fecha y Lugar de Nacimiento

Domicilio

Documentos

Nacionalidad ARGENTINO

Profesión

CARGO: GOBERNADOR DEL RIO NEGRO (85)

Nombre del Padre — Nacionalidad

Nombre de la Madre — Nacionalidad

Estado Civil — Nombre del Cónyuge

Nacionalidad del Cónyuge

Nombre y edad de los hijos

Otros datos

04

810.047/1 01210

FECHA	ORIGEN	ANTECEDENTES
10.07.85		Inf. Ext. PEI del EME. *Arch. F. Pol. de Argentina. (M.C 010/B-85
1-7-88	Inf. C/C MIMBACAS	INDICA 1. El causante fue electo vicepresidente de la Convención Nacional de la UCR en noviembre de 1987. Es considerado como un "peso pesado" dentro de la política argentina, y es del ala más izquierdista del partido radical siendo abiertamente crítico del gobierno. Debe su puesto de importancia dentro del partido a su condición de Gobernador de Río Negro. En el partido es apoyado sobre todo por Federico STORANI. Aquellos miembros del partido que desean que la UCR adopte una política más hacia izquierda tienen fundadas esperanzas en GUERRERO. Se supone que éste tratará de neutralizar el golpe de la corriente de centro-derecha "LINEA CORDOBA" liderada por el Gobernador Eduardo ANGELOZ, creando contactos con otros grupos interpartidarios. (FDS)

05/

810.047/1

NOMBRE ALVAREZ GUERRERO, Osvaldo No. 04.-

FECHA	ORIGEN	ANTECEDENTES
MAY/89	Doc. Nº 8904/44.- (LIBRO ARCHIVADO EN BIBLIOTECA Nº 566)	INDICA 1,2,3,4. Abogado (UBA-1963). En el año 1958 se afilió al radicalismo. De 1964 a 1966 se desempeñó como Secretario de Asuntos Sociales de Río Negro y como Pte. del Instituto de Promoción y Planificación de la Vivienda; de 1973 a 1976, diputado nacional por Río Negro, participando en las comisiones de Presupuesto y Hacienda, y Ciencia y Tecnología. Desde el inicio del Proceso de Reorganización Nacional (PRN) milita en movimientos por la restitución de los derechos humanos. Con la apertura política se enrola en las filas del Mov. de Renovación y Cambio MRyC), por el cual resulta electo gobernador de Río Negro para el período 1983-87; 1987, diputado nacional. En otro orden, ALVAREZ GUERRERO, se desempeñó como delegado normalizador del

06

.../11

NOMBRE

810.047/1

No.

FECHA	ORIGEN	//... ANTECEDENTES
		Instituto Superior del Profesorado de Viedma, de 1964 a 1966; profesor de Filosofía y Lógica en el nivel secundario, de 1966 a 1973 y como profesor de Lógica y Matemática en la Universidad Nacional del Comahue de 1972 a 1973. (FDS)

07/07

4

A - 1292

JUNTA DE COMANDANTES EN JEFE
S. I. D.

Dpto. II

810048/9

V 01195

Dep. I Secc. I Sub. Secc. 1

Ficha N.º ..... Confec. 22.12.82

ARTES COMPANY — Matilde
Apellidos — Nombres

DOCUMENTOS; C/C ..... C/I. .....
Serie N.º N.º Dpto.

OTROS DOC. .....
Pasaporte Lib. Enrol. etc.

NACIMIENTO: 10033 Argentina
Fecha Lugar

04 - A'

DOMICILIO: ESPAÑA
Calle N.º Teléf. Ciudad o Localidad

PROFESION U OCUPACION: VINCULARS IGLESIA - SUBVERSION

LUGAR: CARGO:

IDEOLOGIA POLITICA: CLASIFICACION:

DATOS COMPLEMENTARIOS: Graciela RUTILO ARTES
Est.Civil Cónyuge Hijos

ABUELA DE: Carla Graciela
Otros familiares

181726 01/02

810.048/9

Fecha	Documentos	ANTECEDENTES A REGISTRAR
17.12.82	23089/14	Firmante de una carta remitida al Papa Juan Pablo II con motivo de su visita a la República Argentina, junto a otras 132 personas exiliadas en 9 países, familiares de 273 personas "presas, desaparecidas, secuestradas o asesinadas". Esta carta fue publicada en el boletín "ENCUENTRO" vocero de la Comunidad de Cristianos Argentinos en el exilio, colateral de la BDT "MONTONEROS". Eval. B-2 (MB) Form. 4361 -

02/02

ARIAS — APELLIDOS

CESAR — NOMBRES

81'0049/7

01153

FOTO

Fecha y Lugar de Nacimiento

Domicilio

Documentos

Nacionalidad argentino 10033

Profesión Militar - MAYOR (R)

Nombre del Padre ..... Nacionalidad .....

Nombre de la Madre ..... Nacionalidad .....

Estado Civil ..... Nombre del Cónyuge .....

Nacionalidad del Cónyuge .....

Nombre y edad de los hijos .....

Otros datos .....

01/04

810.049/7

FECHA	ORIGEN	ANTECEDENTES
28.2.86	8601739	-Estaría previsto para dos próximos días que dos militares argentinos realicen un viaje a las repúblicas de Cuba y Nicaragua. Se trata del Tte.Cnel. (R) FERNANDEZ VALONI y el causante, ambos militantes del Centro de Militares para la Democracia Argentina (CEMIDA). Al momento no ha podido establecerse si dicho viaje respónde a una inquietud de índole personal o si acaso obedece a instrucciones del nucleamiento al que pertenecen, pero trascendió con mucho vigor la versión que los dos hombres de armas elevarán un informe al CEMIDA una vez que culminen con su periplo. (INf.ext. Prensa Confidencial pág.4.)(MAS

02

810.049/7

02

NOMBRE CESAR ARIAS

EDAD

DIRECCION

C. C. o C. IDENTIDAD

ESTATURA, PESO, y CUTIS

PROFESION Militar - Mayor (R)

OBSERVACIONES

03

810.049/7

OBSERVACIONES

Hacia fines del año 1988, presta respaldo político a representantes del Movimien

to 26 de Marzo en BUENOS AIRES. (P.E.I.N° 006/89)

A-1396 810050/5

ARAOZ DE LA MADRID	Sergio Leonardo
APELLIDOS	NOMBRES

01144

FOTO

Fecha y Lugar de Nacimiento 16-3-1932, Buenos Aires, Argentina

Domicilio

Documentos

Nacionalidad argentina 10033

Profesión Marino (Contraalmirante de Infantería de Marina)

Nombre del Padre Nacionalidad

Nombre de la Madre Nacionalidad

Estado Civil Nombre del Cónyuge

Nacionalidad del Cónyuge

Nombre y edad de los hijos

Otros datos

01/04

810.050/5

FECHA	ORIGEN	ANTECEDENTES
7-10-85	DOC.FICH. 069-85	-1947: Ingresó a la Escuela Naval Militar en diciembre de 1947. -1953: Egresó como Guardiamarina el 31-12-1953. -1960: Aprobó el Curso de Aplicación de la Escuela de Oficiales de la Armada. -1971: Arpobé el Curso de Comando y Estado Mayor de la Escuela de Guerra Naval. -Fue Comandante del Batallón de Comunicacipnes Nº 1, del Batallón de Vehículos Anfibios y de la Brigada de Infantería de Marina Nº 1. -Se desempeñó como Observador de la ONU en el Canal de Suez, siendo condecorado con la Medalla de la Paz. -Cursó la "Amphibius Warfare School" en Quantico y el Colegio Interamericano de Defensa. PROMOCIONES Y SERVICIOS PRESTADOS: - 31-12-53: Guardiamarina. Batallón de Infantería de Marina Nº 2 y Batallón de Comunicaciones Nº 1.

02

...///

810.050/5

NOMBRE ARAOZ DE LA MADRID, Sergio Leonardo No. 02

FECHA	ORIGEN	ANTECEDENTES
///...		- 31-12-55: Teniente de Corbeta. Escuela de Suboficiales de Infantería de Marina. Escuela de Oficiales de la Armada y Batallón de I.M. Nº 3. - 31-12-62: Teniente de Navío: Escuela Naval Militar, Batallón de I.M. Nº 5, Comando de la Fuerza de I.M. Nº 1, Dirección de Electrónica Naval. - 31-12-68: Capitán de Corbeta. Comando Conjunto Sur Observador de la ONU, Escuela de Guerra Naval, Batallón de Comunicaciones Nº 2, "Amphibius Warfare Ashool". - 31-12-73: Capitán de Fragata. Comando de Infantería de Marina, Comando de Operaciones Navales, Estado Mayor General de la Armada y Batallón de Vehículos Anfibios. - 31-12-78: Capitán de Navío. Estado Mayor General de la Armada, Colegio Interamericano de Defensa, Estado Mayor Conjunto y Brigada de I.M. Nº 1.

03

NOMBRE

810.050/5

No.

FECHA	ORIGEN	ANTECEDENTES
		- 31-12-83: Contralmirante. Colegio Interamericano de Defensa. Jefe de Estudios. - 16-8-85: Jefe de Inteligencia de Estado Mayor Conjunto de las FF.AA.

04/04

A-1379V

810051/3

ARAOZ — APELLIDOS

Julio César — NOMBRES

FOTO

4-6

Fecha y Lugar de Nacimiento

Domicilio

Documentos

Nacionalidad ARGENTINO(85) 10033

Profesión

CARGO: LEGISLADOR PERONISTA

Nombre del Padre — Nacionalidad

Nombre de la Madre — Nacionalidad

Estado Civil — Nombre del Cónyuge

Nacionalidad del Cónyuge

Nombre y edad de los hijos

Otros datos

01/04

810.051/3

FECHA	ORIGEN	ANTECEDENTES
10.07.85		Inf. Ext. PEI del EME 010/B/85. *Arch.F. POL. de Arg. (M.C.)

02

810.051/3

ARAOZ — APELLIDOS

Julio César — NOMBRES

FOTO

Fecha y Lugar de Nacimiento: Nació en Córdoba, Rep. Argentina el 7-8-948

Domicilio:

Documentos:

Nacionalidad: Argentino

Profesión: Abogado - Político (pertenece al Partido Justicialista-PJ)

Nombre del Padre: ..... Nacionalidad: .....

Nombre de la Madre: ..... Nacionalidad: .....

Estado Civil: Casado Nombre del Cónyuge: .....

Nacionalidad del Cónyuge: .....

Nombre y edad de los hijos: 3 hijos

Otros datos: .....

03

FECHA	ORIGEN	ANTECEDENTES 810.051/3
MAY/89	Doc. Nº 8904144(2) ARCHIVADO EN BIBLIOTECA NO.566	Se graduó como abogado en la Universidad Católica de Córdoba, lugar en el cual ejerce la docencia como profesor de Derecho Constitucional. Tiene activa y reconocida militancia universitaria. De 1983 a 1987 fue diputado nacional. En otro orden de cosas es autor de "Procedimiento bancario a la luz de la filosofía justicialista". (FDS)

A-1378

81 0052/1 | 01128

ABBATE APELLIDOS | Miguel NOMBRES

FOTO

4 - 8.

Fecha y Lugar de Nacimiento

Domicilio

Documentos 10033

Nacionalidad ARGENTINO

Por ABBATE

Profesión MILITAR (CORONEL) (85)

Nombre del Padre | Nacionalidad

Nombre de la Madre | Nacionalidad

Estado Civil | Nombre del Cónyuge

Nacionalidad del Cónyuge

Nombre y edad de los hijos

Otros datos

01/06

810.052/1

FECHA	ORIGEN	ANTECEDENTES
10.07.85		Secretario del Estado Mayor General del Ejército. Argentino Inf. Ext. PEI del EME 010/B/85. *Arch. F. Pol. de Arg. (M.C.)

02

ABATE (ABATTE) A-1369 810.052/1

APELLIDOS

Miguel

NOMBRES

MIZ

FOTO

Fecha y Lugar de Nacimiento

Domicilio

Documentos

Nacionalidad

Profesión militar (Coronel en 1984).

Nombre del Padre Nacionalidad

Nombre de la Madre Nacionalidad

Estado Civil Nombre del Cónyuge

Nacionalidad del Cónyuge

Nombre y edad de los hijos

Otros datos Fue Director de Asuntos Institucionales de la Secretaría General

03

810.052/1

FECHA	ORIGEN	ANTECEDENTES
1-7-85	DOC.FICH. 001-85 pág. 29	de la Presidencia durante la gestión Videla, a órdenes de Medina Gil y Villarreal. Integra el Grupo Yofre. (NR).-

810.052/1

ABBATE — APELLIDOS

Miguel — NOMBRES

[redacted]

FOTO

Fecha y Lugar de Nacimiento ..... Argentina

Domicilio .....

Documentos .....

Nacionalidad Argentino

Profesión Militar - Inspector General (ABR/987)

Nombre del Padre ..... Nacionalidad .....

Nombre de la Madre ..... Nacionalidad .....

Estado Civil ..... Nombre del Cónyuge .....

Nacionalidad del Cónyuge .....

Nombre y edad de los hijos .....

Otros datos .....

05

810.052/1

FECHA	ORIGEN	ANTECEDENTES
24-4-87	Doc. Nº 8704564	En el mes de abril de 1987, el causante, en presencia del jefe de Ejército, Gral. José Dante CARIDI, asumió, en Capital Federal, como Director de Institutos Militares. (FDS)
14-7-87	Doc. Nº	En el mes de julio de 1987, el causante reemplazó al Gral. Fausto Miguel GONZALEZ, como Subjefe del Estado Mayor General del Ejército. Cabe destacar que con el reemplazo de GONZALEZ se procura poner fin a un virtual enfrentamiento entre éste y el Jefe del Estado Mayor del Ejército, Gral. José CARIDI, luego de que el primero ordenara al ex-Mayor Ernesto BARREIRO que se reintegrara al servicio activo en Palermo, aparentemente sin la aprobación del Jefe del Ejército. Asimismo el lugar dejado por ABDALE será ocupado por el Gral. Enrique BIANCHI, actualmente en Washington. (FDS)

06/06

A-1363

81'0053/9 01116

ARSLANIAN — APELLIDOS

León Carlos — NOMBRES

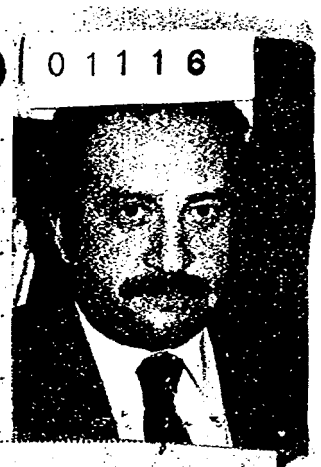

Fecha y Lugar de Nacimiento 40 años (1984)

Domicilio

Documentos

Nacionalidad

Profesión abogado - integrante de la Cámara Federal de Apelaciones (1984)

Nombre del Padre — Nacionalidad PERU

Nombre de la Madre — Nacionalidad

Estado Civil — Nombre del Cónyuge

Nacionalidad del Cónyuge

Nombre y edad de los hijos 2 hijos (en 1984)

Otros datos

01/04

810.053/9

FECHA	ORIGEN	ANTECEDENTES
15-10-84	DOC.FICH. 900-84	Hace 20 años que ingresó al Poder Judicial. En 1974 fue nombrado juez de sentencia en lo Criminal y en el '82 ascendió a camarista en lo Criminal y Correccional, cargo que venía ocupando hasta su nombramiento en la Cámara Federal. Desde el 72 es docente en la Facultad de Derecho y Ciencias Sociales. Se afirma que simpatiza con el justicialismo. Es uno de los seis jueces civiles que juzgarán a los nueve Comandantes de las tres primeras juntas militares del proceso argentino (octubre 1984).-

02

810.053/9

ARSLANIAN — APELLIDOS

León Carlos — NOMBRES

FOTO

Fecha y Lugar de Nacimiento: Nació el 23-10-942 en Rep. Argentina

Domicilio:

Documentos:

Nacionalidad: Argentino

Profesión: Abogado - Político (pertenece al Partido Justicialista-PJ)

Nombre del Padre: ..... Nacionalidad: .....

Nombre de la Madre: ..... Nacionalidad: .....

Estado Civil: Casado ..... Nombre del Cónyuge: .....

Nacionalidad del Cónyuge: .....

Nombre y edad de los hijos: 2 hijos

Otros datos: .....

03

FECHA	ORIGEN	ANTECEDENTES 810.053/9
MAY/89	Doc. Nº 8904144-(LIBRO ARCHIVADO EN BIBLIOTECA NO. 566)	Se recibió de abogado en la UBA; licenciado en criminología y doctor en derecho penal. Ingresó al Poder Judicial en 1964; en 1972, se desempeña como secretario de la Junta Electoral de la ciudad de Bs. Aires; en 1973, secretario de la Suprema Corte de Justicia de la Provincia de Bs. Aires; en 1974, juez de sentencia en lo Criminal; 1982, camarista en lo Criminal y Correccional de la ciudad de Bs. Aires. Entiende en la causa contra los 9 integrantes de las juntas militares que ocuparon el poder desde 1976 hasta 1983 (1984); ejerce la docencia en la Facultad de Derecho y Ciencias Sociales (UBA), y por último, jefe del equipo de especialistas del PJ en asuntos jurídicos por solicitud de Carlos Saúl MENEM. (FDS)

04/04

A - 1284 Dpto II

01114

JUNTA DE COMANDANTES EN JEFE
S. I. D.

81'0054/7

Dep. I Secc. I
Sub. Secc. V
Ficha N.º ..... Confec. 28.12.82

AVALOS de CABILLA — Apellidos
Ana María — Nombres

DOCUMENTOS: C/C ..... Serie ..... N.º C/I. ..... N.º ..... Dpto.

OTROS DOC. ..... Pasaporte ..... Lib. Enrol. ..... etc.

NACIMIENTO: ..... Fecha ..... Argentina / 10033 04-A Lugar

VINC. IGLESIA SUBVERSION

DOMICILIO: ..... Calle ..... N.º ..... Teléf. ..... Mexico Ciudad o Localidad

PROFESION U OCUPACION: .....

LUGAR: ..... CARGO: 01/02

IDEOLOGIA POLITICA: ..... CLASIFICACION: .....

DATOS COMPLEMENTARIOS: ..... Est.Civil ..... Cónyuge ..... Veronica María Hijos

Fecha	Documentos	ANTECEDENTES A REGISTRAR 810.054/7
17.12.82	23089/18 doc. en APPO I	Firmante de una carta remitida al Papa Juan Pablo II con motivo de su visita a la República Argentina, junto a otras 132 personas exiliadas en 9 países, familiares de 273 personas "presas, desaparecidas, secuestradas o asesinadas". Esta carta fue publicada en el boletín "ENCUENTRO" vocero de la Comunidad de Cristianos Argentinos en el exilio, colateral de la BDT "MONTONEROS". Eval. B-2 (MB) Form. APPO7

A - 1267 ✓

SERVICIO DE INTELIGENCIA

División I

(Sección)

Dpto II

MINISTERIO DE DEFENSA NACIONAL
SERVICIO DE INFORMACIONES DE DEFENSA

M / F

I. A. 01 11 - 0962

01099

Sección

Act. Ant. Nác.

Ficha N.º 0969.

81'0055/4

Foto

Nombres y Apellidos: ANGLES SCRVOISER, Marcos

Fecha de Nacimiento: 21-XII-923

Lugar de Nacimiento: Argentina 10033 04-A
(País - Ciudad o Localidad - etc.)

Cred. Civ.: Serie ..... N.º ..... Ced. Identidad: .....

Otros documentos: L.E.N°.2.085.[illegible]2.- o 2.083.494
(Pasaporte - Libreta Enrolam. - etc.)

Domicilio: [illegible] Paraná (R.Argentina).
(Ciudad o Localidad) (Calle) (N.º) (Telef.)

Filiación

Edad Aparente 41 años Color del Cutis .....

Color del Cabello ..... Estatura Aproximada .....

Complexión ..... Aspecto Social .....

Señas particulares 01/03

810.055/4

ACTIVIDADES

(1) Laborales: Profesión Abogado Lugar de trabajo .....

Cargo ..... Antigüedad .....

Otras Actividades .....

(2) Políticas: Ideología Comunista Actuación Apoderado del P.C. en Paraná.-(R.A.).

Antecedentes .....

Antecedentes familiares .....

(3) Sociales: Estado Civil Soltero Religión ..... Figuración .....

Grado Instrucción ..... Lugares que frecuenta .....

(4) Económicas: Situación ..... Capital aprox. ..... Vehículo ..... marca y N.o

Otros datos HIJO DE JOSE Y VICTORIA BOIRVOISER.

Datos Complementarios .....

Apreciación Personal Gral. 02

ANGLES BOIRVOISER, FICHA COMPLEMENTARIA Marcos 810.055/4

Documento		Antecedentes
Fecha	Origen	
2-V-964	B-41-D-10.- Bn.I.8.	~~Profesión Abogado. Ideología Comunista.~~ -Frecuenta. Viaja seguido al Uruguay. ~~Actividad~~ Apoderado del P.C. en Paraná.- ~~Familiares Hijo de José y Victoria Domicilio: En Paraná.- Otros Antecedentes Argentino soltero, nacido el 21/VII/923, L.E.2.085.492.-~~ o 2.083.494.-
~~16/IV/965.-~~	B-41-D-7.-	

03/03

A - 1260

DpTo II.

01093

JUNTA DE COMANDANTES EN JEFE
S. I. D.

810056/2

Dep. I V Secc. I
Sub. Secc. I
Ficha N.º ..... Conf. 29.12.82

AMARILLA ..... Ruben Dario .....
Apellidos Nombres

DOCUMENTOS: C/C ..... C/I. .....
Serie N.º N.º Dpto.

OTROS DOC. .....
Pasaporte Lib. Enrol. etc.

10033

NACIMIENTO: ..... Argentina .....
Fecha Lugar

DOMICILIO: .....
Calle N.º Teléf. Ciudad o Localidad

PROFESION U OCUPACION: .....

LUGAR: ..... CARGO: .....

IDEOLOGIA POLITICA: ..... CLASIFICACION: .....

DATOS COMPLEMENTARIOS casado Marcela Susana HEDMAN 132299
Est.Civil Cónyuge Hijos

Hno. de: Guillermo Cuñado de: Marcela MOLFINO Tio de: Ricardo AMARILLA
Otros familiares

01/02

810.056/2

Fecha	Documentos	ANTECEDENTES A REGISTRAR
17.12.82	23089/16 doc. en sobre I	En una carta enviada por familiares de personas "presas, secuestradas, desaparecidas o asesinadas" al Papa Juan Pablo II con motivo de su visita a Buenos Aires que es publicada en el boletín "ENCUENTRO" vocero de la Comunidad de Cristianos Argentinos en el exilio, colateral de la BDT "MONTONEROS", y firmada entre otros por [illegible], se menciona al causante como "secuestrado" el 17/10/79. Eval. B-2 (MB) FORM. 4910

02/02

A. 1259

810057/0

0 1 0 9 2

AMARILLA MOLFINO — APELLIDOS

Ricardo — NOMBRES

FOTO

Fecha y Lugar de Nacimiento

Domicilio

Documentos

Nacionalidad argentina 10033

Profesión

Nombre del Padre Guillermo — Nacionalidad

Nombre de la Madre Marcela — Nacionalidad

Estado Civil — Nombre del Cónyuge

Nacionalidad del Cónyuge

Nombre y edad de los hijos

Otros datos

01/02

810.057/0

FECHA	ORIGEN	ANTECEDENTES
17-12-82	D. 23089 Dpto. I	- Es mencionado como "secuestrado", en una carta enviada por familiares de personas "presas, secuestradas, desaparecidas o asesinadas", al Papa Juan Pablo II con motivo de su visita a Buenos Aires que es publicada en el boletín "Encuentro" vocero de la Comunidad de Cristianos Argentinos en el exilio, colateral de la BDT "Montoneros" y firmada entre otros por Marcela Susana MOLFINO de AMARILLA (tía del causante) Eval. B-2.-

02/02

A - 1248

810058/8 V 01082

JUNTA DE COMANDANTES EN JEFE
S. I. D.

Dep. I Secc. I
Sub. Secc.
Ficha N.º ..... Confec. 23.12.82

ALMEYDA — Apellidos
Daniel — Nombres

DOCUMENTOS: C/C ..... Serie ..... N.º C/I. ..... N.º ..... Dpto.

OTROS DOC. ..... Pasaporte ..... Lib. Enrol. ..... etc.

NACIMIENTO: ..... Fecha
Argentino /10033 — Lugar

DOMICILIO: ..... Calle ..... N.º ..... Teléf. ..... Ciudad o Localidad

PROFESION U OCUPACION: .....

LUGAR: ..... CARGO: .....

IDEOLOGIA POLITICA: ..... CLASIFICACION: .....

DATOS COMPLEMENTARIOS: ..... Est.Civil ..... Cónyuge ..... Hijos

Hno. de: LUis GOMEZ ALMEYDA
Otros familiares

181728 0 1/0 2

810.058/8

Fecha	Documentos	ANTECEDENTES A REGISTRAR
17.12.82	23089/14 (DPTO.I)	En una carta enviada por familiares de personas "presas, secuestradas, desaparecidas o asesinadas" al Papa Juan Pablo II con motivo de su visita a Buenos Aires que es publicada en el boletín "ENCUENTRO" vocero de la Comunidad de Cristianos Argentinos en el exilio, colateral de la BDT "MONTONEROS", y firmada entre otros por LUIS GOMEZ ALMEYDA, se menciona al causante como "SECUESTRADO" el —/—/77. Eval. B-2 (MB) FORM. 4363

02/02

A - 1243

810059/6

0077

JUNTA DE COMANDANTES EN JEFE
S. I. D.

Dep. I Secc. I

Sub. Secc. N.

Ficha N.º ..... Confec. 28.12.82

ALTAMIRA (Apellidos) Carlos (Nombres)

DOCUMENTOS: C/C ..... (Serie) ..... (N.º) C/I. ..... (N.º) ..... (Dpto.)

OTROS DOC. ..... (Pasaporte) ..... (Lib. Enrol.) ..... (etc.)

NACIMIENTO: ~~29 años en 1976~~ ca 1947 (Fecha) Argentina (Lugar) 10033

DOMICILIO: ..... (Calle) ..... (N.º) ..... (Teléf.) ..... (Ciudad o Localidad)

PROFESION U OCUPACION: .....

LUGAR: ..... CARGO: .....

IDEOLOGIA POLITICA: ..... CLASIFICACION: .....

DATOS COMPLEMENTARIOS: ..... (Est.Civil) ..... (Cónyuge) ..... (Hijos)

Hno. de: César (Otros familiares) 182301

01/02

810.059/6

Fecha	Documentos	ANTECEDENTES A REGISTRAR
17.12.82	23089/18 (DPTO.I)	En una carta enviada por familiares de personas "presas, secuestradas, desaparecidas o asesinadas" al Papa Juan Pablo II con motivo de su visita a Buenos Aires que es publicada en el boletín "ENCUENTRO" vocero de la Comunidad de Cristianos Argentinos en el exilio, colateral de la BDT "MONTONEROS", y firmada entre otros por CESAR ALTAMIRA se menciona ~~al causante~~ como "secuestrado" el 27/5/76 Eval. B-2 [redacted]
		15-7-85 No act. [illegible]

02/02

A - 1242

810060/4 01076

JUNTA DE COMANDANTES EN JEFE
S. I. D.

Dep. I Secc. I
Sub. Secc. A/N
Ficha N.º ..... Co[illegible].12.82

ALTAMIRA ..... César .....
Apellidos Nombres

DOCUMENTOS: C/C ..... C/I. .....
Serie N.º N.º Dpto.

OTROS DOC. .....
Pasaporte Lib. Enrol. etc.

NACIMIENTO: ..... Argentina 10033
Fecha Lugar

DOMICILIO: ..... Mexico
Calle N.º Teléf. Ciudad o Localidad

PROFESION U OCUPACION: .....

LUGAR: ..... CARGO: .....

IDEOLOGIA POLITICA: ..... CLASIFICACION: .....

DATOS COMPLEMENTARIOS: .....
Est.Civil Cónyuge Hijos

Hno. de: Carlos 182300
Otros familiares

01/02

810.060/4

Fecha	Documentos	ANTECEDENTES A REGISTRAR
17.12.82	23089/18 (DPTO.I)	Firmante de una carta remitida al Papa Juan Pablo II con motivo de su visita a la República Argentina, junto a otras 132 personas exiliadas en 9 países, familiares de 273 personas "presas, desaparecidas, secuestradas o asesinadas". Esta carta fue publicada en el boletín "ENCUENTRO" vocero de la Comunidad de Cristianos Argentinos en el exilio, colateral de la BDT "MONTONEROS". Eval. B-2 (MB) form. 4809

02/02

A - 1241

81'006 1/2

01075

JUNTA DE COMANDANTES EN JEFE
S. I. D.

Dep. I V Secc. I

Sub. Secc. A/N

Ficha N.º ..... Con 27.12.82

ALTAMIRANO de MOYANO (Apellidos) Elba (Nombres)

DOCUMENTOS: C/C ..... (Serie / N.º) C/I. ..... (N.º / Dpto.)

OTROS DOC. ..... (Pasaporte / Lib. Enrol. / etc.)

NACIMIENTO: ..... (Fecha) Argentina (Lugar) 10033

DOMICILIO: ..... (Calle / N.º / Teléf. / Ciudad o Localidad)

PROFESION U OCUPACION: .....

LUGAR: ..... CARGO: .....

IDEOLOGIA POLITICA: ..... CLASIFICACION: .....

DATOS COMPLEMENTARIOS: casada (Est.Civil) Edgardo Patricio MOYANO (Cónyuge) Juan Pablo (Hijos)

Cuñada de: Arnoldo del Valle Moyano y Raquel DRANGOSCH de MOYANO (Otros familiares)

01/02

181800

810.061/2

Fecha	Documentos	ANTECEDENTES A REGISTRAR
17.12.82	23089/// (En Dpto. I)	En una carta enviada por familiares de personas "presas, secuestradas, desaparecidas o asesinadas" al Papa Juan Pablo II con motivo de su visita a Buenos Aires que es publicada en el boletín "ENCUENTRO" vocero de la Comunidad de Cristianos Argentinos en el exilio, colateral de la BDT "MONTONEROS", y firmada entre otros por RAQUEL DRAMBOSCH de MORENO se menciona al causante como SECUESTRADO el -/0/77. Eval. B-2 (MB) FORM. 4402 - 02

02/02

A - 1235

81'0062/0

0106 9

JUNTA DE COMANDANTES EN JEFE
S. I. D.

Dep. I Secc. I

Sub. Secc.

Ficha N.º ..... Con 23.12.82

AGOSTINI — Apellidos

Lilia Mirta — Nombres

DOCUMENTOS: C/C ..... Serie ..... N.º ..... C/I. ..... N.º ..... Dpto.

OTROS DOC. ..... Pasaporte ..... Lib. Enrol. ..... etc.

NACIMIENTO: ..... Fecha ..... Argentina 10033 Lugar

DOMICILIO: ..... Calle ..... N.º ..... Teléf. ..... España Ciudad o Localidad

PROFESION U OCUPACION: .....

LUGAR: ..... CARGO: .....

IDEOLOGIA POLITICA: ..... CLASIFICACION: .....

DATOS COMPLEMENTARIOS: ..... Est. Civil ..... Cónyuge ..... Hijos

Compañera de: Hugo Oscar SANCHEZ VIZCAYADA
Otros familiares

181733 01/02

810.062/0

Fecha	Documentos	ANTECEDENTES A REGISTRAR
17.12.82	23089/15 en Dpto I	Firmante de una carta remitida al Papa Juan Pablo II con motivo de su visita a la República Argentina, junto a otras 132 personas exiliadas en 9 países, familiares de 273 personas "presas, desaparecidas, secuestradas o asesinadas". Esta carta fue publicada en el boletín "ENCUENTRO" vocero de la Comunidad de Cristianos Argentinos en el exilio, colateral de la BDT "MONTONEROS". Eval. B-2 (MB) Foja. 4378. Ficha pasado al Dpto II el 13.9.83 (NR).-

..02/02

A - 1219 **81006 3/8**

01055

M/L.

FOTO

(45)

AGUADO BENITEZ
APELLIDOS

Mario
NOMBRES

Fecha y Lugar de Nacimiento 9-5-1930

Domicilio

Documentos

Nacionalidad Argentino 10033

Profesión Militar - General de Brigada (MAY.-983).

Nombre del Padre Nacionalidad

Nombre de la Madre Nacionalidad

Estado Civil Nombre del Cónyuge

Nacionalidad del Cónyuge

Nombre y edad de los hijos

Otros datos Comandante de la I Brigada de Caballería Blindada. (MA Y.983)

01/04

810.063/8

FECHA	ORIGEN	ANTECEDENTES
~~[illegible]~~	Doc. Nº 11.427/82	~~(Doc. Fig. 094 a 104)~~
~~[illegible]~~ 3-1-84	Doc. FICH. 094-83	- Ingresó al Colegio Militar como Cadete en abril del '47. - Durante el último Proceso Militar, desde diciembre de 1976, y como Teniente Coronel, se desempeñó en el Comando en Jefe como Oficial del Estado Mayor. - A fines del año antes mencionado, ascendió a Coronel y en diciembre de 1977, fue Jefe del Destacamento de Exploración de Caballería de Montaña 141.02 - En enero de 1978 hizo el Curso Superior de Estrategia y a partir de diciembre de 1979 desempeñó funciones en el Comando en Jefe, en el Estado Mayor, en comisión en la CAL(Comisión de Asesoramiento Legislativo) - En julio de 1981 fue auxiliar en la Junta de Calificaciones de Oficiales y en diciembre de ese año ascendió a General de Brigada, siendo a partir del 6 de octubre de 1982, Comandante de la I Brigada de Caba-

02

...///

NOMBRE AGUADO BENITEZ, Mario 810.063/8 No. 02

FECHA	ORIGEN	ANTECEDENTES
///...		llería Blindada con asiento en Tandil. - El 26 de diciembre de 1983, el Presidente Raúl Alfonsín, en su carácter de Comandante en Jefe de las FF.AA. designó al Gral. de Brig. Mario AGUADO nuevo Comandante del Quinto Cuerpo de Ejército, entre otros nombramientos. ([redacted]

103

03

810.063/8

FECHA	ORIGEN	ANTECEDENTES
	Doc. Nº 8613822	Doc. arch. en Carp. Nº 8 de Fichaje. (FS)

A-1218-1

810064/6

01054

ARGUINDEGUI — APELLIDOS

Jorge Hugo — NOMBRES

FOTO

Fecha y Lugar de Nacimiento Nació el 24/12/929 en Remedios de Escalada (Provincia de Buenos Aires).

Domicilio 18

Documentos

Nacionalidad Argentino. 10033

Profesión Militar (General de Brigada en mayo de 1984).

Nombre del Padre Jorge ARGUINDEGUI Nacionalidad

Nombre de la Madre Catalina HEMMINGSEN Nacionalidad

Estado Civil Casado Nombre del Cónyuge Dolores Carmen TABOADA.

Nacionalidad del Cónyuge

Nombre y edad de los hijos Dos hijos (984).

Otros datos Jefe IV-Logística del Cdo. en Jefe del Ejército. (May./83).

01/08

810.064/6

FECHA	ORIGEN	ANTECEDENTES
	PEI Nº 002/84 del E.M.E. DOC. FIC. 435-84	El reseñado ingresó al Ejército, como Cadete del Colegio Militar de la Nación el 1/MAR/948. 12/DIC/50; Subteniente. Regimiento 7 de Caballería. 22/DIC/52: ~~xxxxxxxxxxxxxxxx~~Escuela de Suboficiales. 31/DIC/52: Asciende a Teniente. 20/AGO/53: Integra Pentathlon Moderno -campeonato Mundial en la República de Chile. 12/MAR/55: Interviene en México en los II Juegos Deportivos Panamericanos. 15/JUL/55: Participa en los Concursos internos de Esgrima en la RFA. 24/OCT/55: En Comisión en la Federación Deportiva Militar Argentina con miras de intefvenir en la formación del VI Pentathlon Militar Sudamericano en ROU. 31/DIC/~~xx~~: Asciende a Teniente 1ro.

///...

810.064/6

NOMBRE ARGUINDEGUI, Jorge Hugo. No. 02.-

FECHA	ORIGEN	.../// ANTECEDENTES
		24/ENE/56: Participa en el VI Pentathlon Sudamericano en ROU.
		05/MAR/56: Presta servicios en el EST. MAY. GRAL. del Ejército.
		22/MAR/56: Agrupación Escuela del Cdo. de la 1a. División Blindada.
		07/ENE/57: Pasa a prestar servicios en la Escuela de Caballería.
		30/ENE/58: Centro de Instrucción de Caballería.
		31/DIC/59: Asciende a Capitán.
		12/MAR/60: Escuela Superior de Guerra (Alumno).
		17/OCT/62: Integra delegación que visita Centros Militares de Estados Unidos.
		23/DIC/65: Comando de la 1a. Brigada de Caballería Blindada.
		31/DIC/65: Asciende a Mayor.

///...

NOMBRE

810.064/6

No.

FECHA	ORIGEN	ANTECEDENTES
		08/MAY/67: Comando en Jefe del Ejército -EMGE- Oficial de Estado Mayor.
		18/MAY/67: Realiza Curso de Comando y Estado Mayor y Superior de Interfuerzas en Francia.
		31/DIC/70: Asciende a Teniente Coronel.
		20/OCT/71: Realiza el Curso de Administración de Personal.
		20/DIC/71: Colegio Militar de la Nación - Jefe de la Agrupación Montada.
		09/DIC/71: Realiza el Curso formación Política Gral.
		01/MAR/73: Profesor no permanente en el Colegio Militar de la Nación.
		15/SET/73: Aprueba el Curso obligatorio Post Graduados para Oficiales de Estado Mayor.
		31/DIC/75: Asciende a Coronel.
		31/MAY/76: En comisión en la CAL.

///...

810.064/6

NOMBRE ARGUINDEGUI, Jorge Hugo. No. 03.-

FECHA	ORIGEN	.../// ANTECEDENTES
		05/DIC/77: Regimiento de Granaderos a Caballo "Gral. San Martín (Jefe).
		16/ENE/78: Realiza Curso Superior de Estrategia.
		28/SET/79: Auxiliar en la Junta de Calificación de Oficiales.
		18/DIC/79: Comando de la 1a. Brigada de Caballería Blindada (2do. Cte. y Jefe del Est. May.).
		05/DIC/80: Comando de la 1a. Brigada de Caballería Blindada (Comandante).
		31/DIC/80: Asciende a General de Brigada.
		15/JUN/81: Comisión a la República de Francia a la Exposición VIII Mat. Terrestre.
		17/JUL/81: Vocal de la Junta de Califi. de Oficiales.
		06/OCT/82: Cdo. en Jefe del Ejército - Est. May. Gral del Ejército - Jefatura IV - Logística - Jefe.
		07/OCT/82: Dirección de Proyecto TAMSE - Director -.

NOMBRE 810.064/6 No.

FECHA	ORIGEN	ANTECEDENTES
		TITULOS MILITARES: 17/NOV/62: Oficial de Estado Mayor. CONDECORACIONES Y MENCIONES: Diploma y Distintivo de Oficial Graduado de Estado Mayor y Diploma de Estudios otorgado por las Fuerzas Armadas de Francia. Condecoración "Medalla Minerva" otorgada por el Ejército de Chile. Medalla Militar FRANCISCO JOSE DE CALDAS en la categoría al mérito otorgada por la República de Colombia. Condecoración "Cruz Peruana" al mérito militar en el grado de Comendador otorgada por el Gobierno de Perú. En otro orden de cosas, en el mes de diciembre de 1983 el reseñado es nombrado jefe del Estado Mayor General del Ejército.

///...

810.064/6

NOMBRE ARGUINDEGUI, Jorge Hugo No. 4.-

FECHA	ORIGEN	ANTECEDENTES
		El causante fue nombrado por el Presidente y Comandante en Jefe de las FF.AA., Raúl ALFONSIN, como Jefe del Estado Mayor del Ejército. Es de destacar que ARGUINDEGUI fue elegido para este cargo entre 56 Generales de Brigada. Se dice que el causante era el más civil de los militares y que hoy (cuando insistentes rumores le asignan vocación política) es el mas militar de los civiles. Hombre clave de la difícil relación entre el gobierno radical y el Ejército. Se le adjudica haber advertido a ALFONSIN contra el peligro de provocar tensiones incontrolables en la fuerza a partir del juicio a los integrantes de las ex-juntas militares. Es de destacar que ARGUINDEGUI pasó a retiro el 4 de julio de 1984 y posteriormente fue ascendido a la máxima jerarquía del Arma, General de División, pese a su situación de retiro. El causante es considerado en algunos círculos como

07

NOMBRE 810.064/6 No.

FECHA	ORIGEN	ANTECEDENTES
		un hombre con futuro político, a partir de actitudes tales como el apoyo brindado a la masiva movilización convocada por la Confederación General de Trabajadores (C.G.T.), para protestar por la crítica situación económica. Con respecto a lo anteriormente dicho ha declarado: "existe en mi vocación política, peru fundamentalmente una vocación de servicio que en caso necesario me llevará a asumir las responsabilidades que la Nación me reclame".(FALTA DOCUMENTO)(FDS)

08/08

VARIOS A - 1207

F.A.706

AYALA THEDY — APELLIDOS

Amalia Rosa Bor[illegible] 81'0065/3 — NOMBRES

01043

FOTO

Fecha y Lugar de Nacimiento 12-9-59, Santa Fe

Domicilio Hipólito Irigoyen 745

Documentos DNI 13.940.194

Nacionalidad argentina 10033

Profesión profesora de inglés

Nombre del Padre Ramón Elías — Nacionalidad

Nombre de la Madre Amalia — Nacionalidad

Estado Civil — Nombre del Cónyuge

Nacionalidad del Cónyuge

Nombre y edad de los hijos

Otros datos Es la secretaria del Movimiento de Solidaridad Social "El Samaritano", de

162608 01/02

810.065/3

FECHA	ORIGEN	ANTECEDENTES
2-3-82	~~Documento~~	Concordia (Comité Directivo).
	~~XXXXXXXXX~~	El 12 de mayo de 1980 es detenida por la policía de Concordia
11-5-82	DOC. Nº	por participar de una reunión de carácter político con varias
	14.659	personas, la cual no estaba autorizada y que respondía al par-
	Pro. I.	tido intransigente. (Inf. ext. Memo. Dpto.II del 8-2-82).(nnrb)

02/02

VARIOS A - 1206 F.A.706

1042

ACOSTA FOCHESATO — APELLIDOS

Edito Rene — NOMBRES

81006/1

FOTO

Fecha y Lugar de Nacimiento 13-5-47, Entre Ríos

Domicilio San Martín 28

Documentos L.E.8.418.591

Nacionalidad argentino 10033 04-R

Profesión

Nombre del Padre Héctor — Nacionalidad

Nombre de la Madre Herminia — Nacionalidad

Estado Civil casado — Nombre del Cónyuge Silvia Lida TITO (hermana de Roque Mario TITO

Nacionalidad del Cónyuge

Nombre y edad de los hijos

Otros datos Es vocal titular de la Comisión Directiva del Movimiento de Solidaridad

162605, 01/02

810.066/1

FECHA	ORIGEN	ANTECEDENTES
~~2-2-82~~	~~XXXXXXXX~~	Social "El Samaritano" de Concordia.
	~~XXXXXXXX~~	Actúa -en lo pol-ítico- en el partido intransigente. (Inf. ext.
11-5-82	DOC. Nº 14.659	Memo. Dpto.II del 8-2-82).(nnrb).-
Doc. en dpto I		

02/002

(26) EXTREMISTA (A-1033) 81'0067/9 00894

ACEBES — Estela Diana "a" LA PETISA

APELLIDOS — NOMBRES

Fecha y Lugar de Nacimiento Nació en San Cristóbal Argentina el 23 de marzo de 1949

Domicilio Río de Janeiro 1415 - Santa Fé (Paterno)

Documentos

Nacionalidad Argentina 10033

[redacted] Guerrillera perteneciente a Montoneros, Columna 30.

Nombre del Padre Eugenio Nacionalidad

Nombre de la Madre Clotilde Sofía RIONDET Nacionalidad

Estado Civil Nombre del Cónyuge

Nacionalidad del Cónyuge

Nombre y edad de los hijos

Otros datos Estatura: 1.60 mts. Cabellos: castaños. Cutis: blanco.

FOTO

161770 01/02

810.067/9

FECHA	ORIGEN	ANTECEDENTES
[redacted] 23-5-80 Doc. ou APTO I	DOC. Nº 13.970/82	16-Nov-71: participó en el asalto a la sucursal bancaria de Barranquitas del Banco Provincial de Santa Fé. 18-Feb-72: activa participante del atentado al Dr. CONRADO PUCCIO. 28-Mar-72: participó en el atentado al Yatch Club de Santa Fé.-Por cartas que dirigiera a algunos compañeros detenidos y que fueron interceptadas, se determina que tiene activa participación en un grupo de la FAR en la provincia de Buenos Aires. (Inf. del Doc. [redacted] Nº 157/80 del 2-4-80-~~Ficha confeccionada el 23-5-80)(Ficha por persona Nº 079)~~.-

02/02

Imp. Nacional - 1314/79

A- 935 00822

NOMBRE AZPITARTE, Osvaldo. Rene 81006817

EDAD

DIRECCION

C. C. o C. IDENTIDAD

NACIONALIDAD argentino. 10033

PROFESION Militar. General (1975).- Grneral de Brigada (1976)

FECHA DE EXTRACCION Secretario General del Comando del Ejército. Hasta entonces era Segundo Comandante de Institutos Militares. (La Opinión - 9-Set-975).

01/02

810.068/7

OBSERVACIONES

Designado Comandante del V Cuerpo de Ejército, en reempalzo del Gral.de Brig.

Guillermo SUAREZ MASON.- (La Prensa - 20-Ene-976)

A- 896

00794

NOMBRE AVILA , Susana .- 81'00695

EDAD

DIRECCION

C. C. o C. IDENTIDAD

NACIONALIDAD Argentina.- 10033

PROFESION

OBSERVACIONES Fugada de la Carcel de Cordoba , el día 23 de mayo estaba porcesada por subversión.-(F Doc.)

01/ 01

EXTREMISTA A- 847 y A-1000. 00749

NOMBRE ASPIAZU, José Luis. (a) "CORRENTINO".- 810070/3

EDAD Nació en Curuzú Cuatiá (Pcia. de Corrientes).

DIRECCION

C. C. o C. IDENTIDAD L.E. Nº 8:410.918.- 04-F.

NACIONALIDAD argentino.- 10033 VINE SUBVERSION

PROFESION

OBSERVACIONES El 4-Oct-974, es allanado su domicilio de calle Las Heras Nº 4187, Santa Fe, con resultados negativos. Compartía la finca con elementos mar-

161774 01/02

810.070/3

OBSERVACIONES

xistas infiltrados en el ámbito universitario. En noviembre de 1975, por informes confidenciales y declaraciones de delincuentes subversivos detenidos, se logra saber que sería Oficial de al OPM Montoneros y destinado a fines de 1974 a la ciudad vecina. Está casado con una ex estudiante de bioquímica, oriunda de la localidad de San Carlos (Pcia. de Santa Fe).- (Informe del Dpto. II (Inf.) del EME del 16-Mar-976, con Nuestro Nº de Id. II/48 /76) (Inf. del Doc. Nº 157/80 de fecha 2.4.80) [redacted] DOC. Nº 13.970 DEL 21-4-82 (ve. ec. SPTO I)

02/02

EXTREMISTA

A- 841 ✓ 00744

NOMBRE ASADOURIAN, Alberto.- 810071

EDAD

DIRECCION

C. C. o C. IDENTIDAD

NACIONALIDAD Argentino.- 10033.

PROFESION

OBSERVACIONES Elemento subversivo.-Participó en el copamiento de l

fabrica de explosivos de Villa María .- DETENIDA.Inf. 140/74 Dpto A2

(FALTA DOCUMENTO)

161825 01/01

EXTREMISTA A- 840V

00743

NOMBRE ASADOURIAN, Hector.- 81'0072/9

EDAD

DIRECCION

C. C. o C. IDENTIDAD

NACIONALIDAD

PROFESION

OBSERVACIONES Elemento Subversivo que participó en el copamiento de la fabrica de xxxxx explosivos de Villa Maria. Fue dete-

161826 01/02

810.072/9

OBSERVACIONES

nido . Inf:40/74 .- (FALTA DOCUMENTO)

A- 804

00713

NOMBRE ARROYO, Carlos.- 81'0073/7

EDAD

DIRECCION

C. C. o C. IDENTIDAD

NACIONALIDAD Argentino.- 10033

PROFESION

OBSERVACIONES Fue uno de los 20 detenidos politicos liberados del Penal de Rawson.- "El Dia " 10/V/73 (FALTA DOCUMENTO)

01/01

EXTREMISTA

NOMBRE ARRIOLA, Amalia.

A- 799 ✓ 810074/5 00708

EDAD

DIRECCION

C. C. o C. IDENTIDAD

NACIONALIDAD argentino.- /0033 JINCUCAR

PROFESION

OBSERVACIONES Casado con Fernando BELIZAN (NC) "RAUL" (Oficial 1ro. UBC). Su esposo es un alto y activo cuadro de Montoneros, trasladados ambos en el mes

161773 01/02

810.074/5

OBSERVACIONES

de junio o julio de 1975 a Resistencia. La reseñada tuvo activa participación en actividades de choque a funcionarios y levantamiento de autos.- (Informe del Dpto. II (Inf.) del EIE del 16-Mar-976, con n/Nº de Id. II/48/76).-(Inf. del Doc. Nº 157/80 de fecha 2.4.80) (DOC. Nº 13.970 del 21-4-82) (Doc. en SPTO I)

02/02

EXTREMISTA

A- 790

00699

NOMBRE ARRIAGUE, Elena .-

8100752

EDAD

DIRECCION

C. C. o C. IDENTIDAD

NACIONALIDAD Argentina .- 10033

PROFESION

23/6/78

OBSERVACIONES Fugada de la Carcel de Cordoba el día 23 de mayo estaba pro-

cesada por subversion ? viuda de Quiroga , actuó en el secuestro de un

161812 01 / 02

810.075/2

OBSERVACIONES

ejecutivo de COCA-COLA 23.6.75.

Ext de Doc Nº de Ident 6330.-

(FALTA DOCUMENTO)

02/02

VARIOS

A- 7852 006 95

NOMBRE ARRAUBI, Eduardo 8100760

EDAD

DIRECCION 10033

C. C. o C. IDENTIDAD

ESTATURA, PESO, y CUTIS 04-17

PROFESION

OBSERVACIONES Nacionalidad: argentino/ Secretario General de Avic.-

Fecha de Ext.: 18/Ago/73.-

161810 01/02

810.076/0

OBSERVACIONES

Procedencia y datos: Parte Insp. de Inf.(S) No.6.973.- Mediante murales fijados en el FRASLA (Movimiento Argentino Anti-Imperialista de Solidaridad Latino-Americana), sito en la calle Junín 943-10o.A y en ~~las paredes de la ciudad de Buenos Aires, se invita a un acto en apoyo~~ de los "Hermanos Uruguayos y Exiliados" el se encontraba entre la ~~lista de los oradores.-~~

(FALTA DOCUMENTO)

02/02

EXTREMISTA

A- 731 810077/8 00650

NOMBRE ARGUELLO, María Rosa.

EDAD

DIRECCION Iriondo Nº 1965, Santo Tomé, Santa Fe.-

C. C. o C. IDENTIDAD

NACIONALIDAD argentino.- 10033 04-F

PROFESION

OBSERVACIONES Casado con Osvaldo COLCHBO. Antigua militante y activista de la JUP en la Universidad del Profesorado.- Anterior novia de Rodolfo LILLIAS BE-

161772 01/02

810.077/8

OBSERVACIONES

MUZZI (hoy casado con una PISARELLO). Habría participado en el incendio del automóvil del Dr. MASA, Secretario Académico de la Facultad del Profesorado, el 18 de diciembre de 1974.- (Informe del Dpto. II (Inf.) del EME del 16-Mar-976. con nuestro NNº de Id. II/48/76).-**(Inf. del Doc. Nº 157/80 de fecha 2.4.80)(XXXXXX XXXXXXXXXXXXXXXXX)** **DOC. Nº 13.970 DEL 21-4-82** (Doc. al Dpto I)

02/02

A- 730-✓ 00649

NOMBRE ARGUELLO, César Isaugo. (NG) "SANTIAGO".- 81'0078/6

EDAD Nació el 26 de mayo de 1953.-

DIRECCION

C. C. o C. IDENTIDAD

NACIONALIDAD argentino.- 10033 04-F. SUBVERSION LAT.

PROFESION

OBSERVACIONES Juntamente con su esposa (NG) "JULIA", fueron trasladados de Santa Fe, por razones de seguridad al ser allanada su casa en 1975. Su esposa

161771 01/02

810.078/6

OBSERVACIONES

JULIA (MARIA DE LAS MERCEDES FLICAS), fue una de las que intervino en el asesinato del Cral. CACERES MONIE y su esposa.- Ex estudiante de arquitectura se dedica a la copia de planos. Es UBA - aspirante.- (Informe del Dpto. II (Inf.) del EME del 16-Mar-976, con nuestro Nº de Id. II/48/76) (Inf. del Doc. N° 157/80 de fecha 2.4.80) ~~(Ficha [illegible] N° 078)~~ DOC. Nº 13.970 DEL 21-4-82 (sec. en DPTO I)

02/02

A- 705 ✓ 00627

NOMBRE ARELLANO, Juan. 810079/4

EDAD

DIRECCION

C. C. o C. IDENTIDAD

NACIONALIDAD argentino.- 10033.

PROFESION

OBSERVACIONES Detenido por la Seccional 23a. en Buenos Aires a raíz de una reunión comunista realizada en el local sito en Acevedo Nº 2265 (Buenos Aires). (Pág. 16- Carp.Com.Exterior del 16-Abr-949) (FALTA DOCUMENTO)

01/01

EXTREMISTA A- 680 00603

NOMBRE ARBELLOS, Carlos Alberto.- 810080/2

EDAD

DIRECCION

C. C. o C. IDENTIDAD

NACIONALIDAD Argentino.- 10033

PROFESION

OBSERVACIONES Pertenece al Movimiento "acional Revolucionario

Tacuara . Prófugo . Vinculado a los guerrilleros que actúan

161383 01/02

810.080/2

OBSERVACIONES

en la Pvicia de Salta.- (FALTA DOCUMENTO)

02/02

EXTREMISTA

A- 642

NOMBRE ARAOZ, Julio César. 810081/0

EDAD

DIRECCION

C. C. o C. IDENTIDAD

NACIONALIDAD argentino. 10033

PROFESION

FECHA DE EXTRACCION Fue detenido el 9 de agosto de 1971 en la ciudad de Córdoba, será juzgado el 5 de noviembre de 1971, en juicio oral. El

161263 01/02

810.081/0

OBSERVACIONES

causante de 21 años de edad, estudiante, en compañia de otro elemento extremista, fue procesado por tenencia de armas de guerra. (Información del diario "Clarín" del 5-Nov-971).- Cabecilla del E.R.P. (Información año 1974).- (FALTA DOCUMENTO)

02/02

EXTREMISTÀ

A- 640 V 00566

8100828

NOMBRE ARANJO, Carlos

EDAD

DIRECCION

C. C. o C. IDENTIDAD

ESTATURA, PESO, y CUTIS

PROFESION

OBSERVACIONES Nacionalidad: argentino 10033

Fecha de Ext.: 22/11/71.-

161403 01/02

810.082/8

OBSERVACIONES

Fue detenido en Rosario el 18 de octubre de 1971, en momentos en que se produjeron en dicha localidad, enfrentamientos entre la policía y grupos de manifestantes que intentaban marchar hacia zona céntrica de esta ciudad.-
El antedicho fue autor de un atentado contra la plicía, quien arrojó una bomba molotov en compañía de cuatro jóvenes (dos de ellos mujeres).-
Fue apresado en la cortada Copiapó, situada en la calle Urquiza entre Gutenberg y Garrido, y fue alojado en la comidaría 14o.-
Se le instruye sumario por atentado dalificado dontra la autoridad, ya que estaría sindicado como una de las personas que había arrijado bombas molotov, piedras y hasta haber efectuado disparos con armas de fuego contra las autoridades militares.-
Información: del diario "La Razón" 18/Oct./971.-
(FALTA DOCUMENTO)

02/02

TERRORISTA A- 565✓ 00497

NOMBRE ANGELINETTI, Jorge Raúl.- 81'0083/6

EDAD

DIRECCION

C. C. o C. IDENTIDAD 04-F

ESTATURA, PESO, y CUTIS

PROFESION

OBSERVACIONES Nacionalidad argentino.- 10033
SUBVERSION LAT.

01/02

810.083/6

OBSERVACIONES

F/A: 30-7-73.-

Integrante de una organización extremista, con planes de alteración del orden público en vasta escala.-
El causante fué detenido el 30 de octubre de 1971 en La Plata (Argentina), cuando éste resultó herido por una explosión de una bomba, el hecho se registró en un departamento ubicado en las calles 10 y 45. En ese lugar se procedió al secuestro de clorato de potasio aluminio, estaño y otros elementos que se destinaban a la fabricación de bombas.-
También pudo encautarse la policía de material de propaganda extremista y de una lista que consignaba los domicilios de funcionarios policiales, dos de los cuales habían sido objeto de atentados.-
"El Clarín" 25-10-71.-
(FALTA DOCUMENTO)

02/02

EXTREMISTA A- 520V 810084/4 00459

NOMBRE VAMPUERO CASTILLA, Sonia

EDAD

DIRECCION Argentina 10033 4-F

C. C. o C. IDENTIDAD

ESTATURA, PESO, y CUTIS

PROFESION Guerrillera (973).

OBSERVACIONES

01/02

161009

810.084/4

OBSERVACIONES

La reseñada fue detenida junto a un hombre conocido con el alias de ROMY y de María DE LA LUZ CASTILLO en el inmueble situado en Pamplona Nº 1426, Sector La Palmilla. Los mismos fueron acusados de poseer explosivos, armas, lectura panfletaria, pelucas y de estar conectados a las actividades subversivas del MIR. (Inf. del I.E.I. del C.G.E. Nº 133/B/DE-978). (FALTA DOCUMENTO)

02/02

VARIOS

A- 510 ✓

00451

NOMBRE AMIT, Ismael.- 81'0085/1

EDAD

DIRECCION 4-6

C. C. o C. IDENTIDAD

NACIONALIDAD argentina.- 10033

PROFESION fol.

Ismael Amit
(La Pampa)

OBSERVACIONES Presidente de la Fuerza Federalista Popular.- (Revista "Confirmado" - 3 al 9-Dic-975).- Presidente del Movimiento Federalista Pampeano, du-

161007 01/02

810.085/1

OBSERVACIONES

rante el período 1958 - 1962 fue Gobernador de la Pampa. Este Movimiento, perteneciente a la FUFEPO, tiene dos Diputados y un Senador Nacional.- (Revista "Confirmado" del 10 al 17-Dic-975) **(FALTA DOCUMENTO)**

02/02

VARIOS

A- 467 y 468. 00413

NOMBRE AMADEO, Mario. 8100869

EDAD

DIRECCION

C. C. o C. IDENTIDAD

ESTATURA, PESO, y CUTIS

PROFESION Abogado

OBSERVACIONES Nacionalidad: argentino 10033

Fecha de Ext.: 27-IX/955 .-

01/05

810.086/9

OBSERVACIONES

11 de Enero de 1911.- Nació en la Capital Federal.
Luego de cursar estudios secundarios ingresó en la Facultad de Derecho y Ciencias Sociales de la Universidad de Bs.As. donde obtuvo el título de Abogado.-
Miembro titular del Instituto de Derecho Internacional de la Universidad de Bs.As., se desempeñó también como profesor adjunto de Derecho Internacional Público en las Facultades de Derecho y Ciencias Sociales y Ciencias Económicas de Bs.As.- Docente de la Escuela Superior deGuerra Naval actuó asimismo como profesor de Filosofía e Instrucción Cívica en distintas Escuelas de Enseñanza Secundaria.-
En su carrera Diplomática ocupó los cargos de Secretario de la Embajada Argentina en el Uruguay; Secretario de Asuntos Internos del Ministerio de Relaciones Exteriores y Culto; Secretario de la Embajada Argentina en la Santa Sede; Consejero de la Embajada Argentina en Chile y Director de Asuntos Políticos de la Cancillería.
Es autor de ensayos y artículos sobre asuntos internacionales y de un libro de reciente publicación titulado "Hacia un nuevo orden Internacional".
Dic. 5-55 -Fue detenido por la policía.
Dic. 15-55-Fue puesto en libertad.
Dic. 16-55-Poco después de recuperar la libertad publicó una carta donde desmiente categóricamente su participación en presuntas actividades subversivas por considerar que en las actuales circunstancias tal género de actividades lesionaría irreparablemente el prestigio internacional de Argentina.-

04 02

AMADEO, Mario.- (2) 810.086/9

OBSERVACIONES

21/VIII/56 Pronuncia un discurso en una reunión de nacionalistas católicos en un teatro céntrico.(Ver F 1-098 de la fecha) y 22-VIII-56)
6/IX/56.- El semanario "Azul y Blanco" que dirige , publica el rumor de que existe un plan para "eliminar" a unos 300 derechistas. (Ver F 1-099 de la fecha).-
(FALTA DOCUMENTO)

03

810.086/9 A- 468

NOMBRE AMADEO , Mario .-

EDAD

DIRECCION

C. C. o C. IDENTIDAD

NACIONALIDAD Argentino.-

PROFESION Doctor en Abogacía.-

OBSERVACIONES ,ider del Nacionalismo Catolico. Inspector del Partido , Ministro de Relaciones Exterioresen el Go. de Lonardi.-(F. Soc.)

04

810.086/9

OBSERVACIONES

(FALTA DOCUMENTO)

EXTREMISTA A- 341 00304

NOMBRE ALMEIDA , Carlos .- 810087/7

EDAD

DIRECCION 04-5

C. C. o C. IDENTIDAD

NACIONALIDAD Argentino .- 10033

PROFESION

OBSERVACIONES Elemento Subversivo que participo en el copamiento de la fabrica d

de explosivos de Villa Maria .- Detenido.- Informe Esp.Nº.140/74 Dpto2 S.I.F.A.

159695 01/02

810.087/7

OBSERVACIONES

(FALTA DOCUMENTO)

02/02

A- 432 : 00381

NOMBRE ~~E~~LVES HEREDIA, Celmar 810088/5 04-F 09-Arg. 10-M.

EDAD

DIRECCION Argentina 10033

C. C. o C. IDENTIDAD C.I. Uruguaaya Nº 1070295

ESTATURA, PESO, y CUTIS

PROFESION

OBSERVACIONES Detenido en Villa Devoto por posible vinculación con la subversión. (1977).-
(Inf. del Doc. Nº 9492 de la Embaj. del Urug. de fecha 23/9/77).-
(FALTA DOCUMENTO)

EXTREMISTA A- 409 Dpto III 00364

NOMBRE ALVAREZ IGAZABAL DE FUNES .- María Esther.- 810089/3

EDAD

DIRECCION

C. C. o C. IDENTIDAD

NACIONALIDAD Argentina.- 10033

PROFESION

OBSERVACIONES Detenida tras un frustrado intento de desvalijar una armería con otros tres elementos guerrilleros .- Se domicilia en la Ca-

[redacted] 01/02 .-

810.089/3

OBSERVACIONES

lle Coluti 60 del barrio Quebrada las Rosas (Córdoba) Informacion del Diario La Mañana" 30-11-70.- (FALTA DOCUMENTO)

02/02

ANTINACIONAL

A- 398

00355

NOMBRE ALVAREZ PRADO, Gerónimo 810090/1

EDAD

DIRECCION 10033

C. C. o C. IDENTIDAD

ESTATURA, PESO, y CUTIS

PROFESION

OBSERVACIONES Nacionalidad: argentino/(Co-Presidente de MAASLA)

Fecha de Ext.: 30 de Agosto de 1973.-

160256 01/02

810.090/1

OBSERVACIONES

Procedencia y datos: Parte Esp. de In.(S).No.6/973.- Mediante murales fijados en el MAASLA (Movimiento Argentino Anti-Imperialista de Solidaridad Latino-Americana), sita en la calle Junín 943- 10oA y en las paredes de la ciudad de Buenos Aires, se invita a un acto en apoyo de los "Hermanos Uruguayos y Exiliados" el se encontraba entre la lista de los oradores.- (FALTA DOCUMENTO)

02/02

VARIOS

A- 369 ✓ 00331

NOMBRE ALTAMIRANO CAREAGA, Gregorio.- 81'009 1/9

EDAD

DIRECCION

C. C. o C. IDENTIDAD

NACIONALIDAD Argentino.- 10033

PROFESION

OBSERVACIONES 12-11-47- Empleado de la Secretaría del Comunismo Argentino.-

Registra antecedentes en la Argentina y en el Paraguay.- (FALTA DOCUMENTO)

01/01

EXTREMISTA A- 362 810092/7 00324

NOMBRE ALSINA BEA

EDAD

DIRECCION

C. C. o C. IDENTIDAD

NACIONALIDAD Argentino.- 10033

PROFESION

OBSERVACIONES Elemento acusado de realizar actividades que estarian encuadr

dan dentro del campo del terrorismo, fue detenido en Argentina al estar

160255 01/02

810.092/7

OBSERVACIONES

involucrado en el secuestro y posterior asesinato del industrial OBERDAN SALLUSTRO.-

Cabecilla del ERP.- Informacion diario "Clarin " 19-4-72.-

Mesa Central año 1974.- (FALTA DOCUMENTO)

02/02

EXTREMISTA

A- 290 A 810093/5 00255

NOMBRE ALDERETE ALVARENGA , Liberio Ramón .-

EDAD 02 - Arg.

DIRECCION 4 - F 5 - E 7 - V 9 10 - M

C. C. o C. IDENTIDAD 04 - F.

NACIONALIDAD Argentino.-

PROFESION

OBSERVACIONES Miembro del "Comando Benjo Cruz " del grupo denominado :

Fuerzas Armadas de Liberacón "(FAL)

157260

01/03

810.093/5

OBSERVACIONES

El causante perpetró el 14 de enero de 1972 un atentado contra el domicilio del ex Ministro de Justicia Dr. Jaime PERRIAUZ en Buenos Aires.*

El Mismo formaba parte de un grupo que cometió entre otros los siguientes hechos delictivos :- 11 asaltos a instituciones oficiales, privadas y particulares de la ciudad de La Plata en 1971 y 1972;

- Intento de copamiento de la ciudad de Ensenada el 30 de Setiembre de 1970.-

- Fuga y encubrimiento de tres detenidos en las cárceles de mujeres de la capital Federal el 26 de Junio de 1971.-

~~El atentado contra el domicilio del ex Ministro de Justicia Jaime PERRIAUZ;~~

02

810.093/5

OBSERVACIONES

* que dejó un saldo de cuatro policías muertos, que perdieron la vida al explotar bombas colocadas frente a la vivienda del ex Ministro.

(Información del diario "El Día" 8.2.72.)

~~Fecha de ext.: 14.2.72.~~

~~Elemento extremista prófugo.~~ (FALTA DOCUMENTO)

EXTREMISTA A- 282 810094/3 00248

NOMBRE ALCIBIADES RAMOS, Oscar

EDAD

DIRECCION

C. C. o C. IDENTIDAD

ESTATURA, PESO, y CUTIS

PROFESION

OBSERVACIONES Nacionalidad: Argentino

Fecha de Extracción: 15-I-72/

01/02 157257

810.094/3

OBSERVACIONES

Elemento acusado de realizar actividades que estarían ancuadradas dentro del campo del terrorismo.-
El antedicho es activo integrante del grupo subversivo denominado "CEL" (Guerrilla, Ejército, Liberación).-
Ramos Oscar ALCIBIADES (ó Oscar ALCIBIADES) es intensamente requerido por las autoridades policiales de Buenos Aires.-
Información del diario "Clarín" 27-11-71.- (FALTA DOCUMENTO)

02/02

~~EXTREMISTA~~ 01 A- 236 00206

81 0095/0

NOMBRE 02 ALAC, Diana.-

FI ∝ FC

EDAD 04- F 02- Argentina

05- E

07- V

DIRECCION 09-

10- F

C. C. o C. IDENTIDAD

NACIONALIDAD Argentina.-

PROFESION

NOV-71;

OBSERVACIONES Elemento acusado de realizar actividades que estarían encuadradas dentro del campo del terrorismo.- ~~la antedicha~~ Activo integrante del

157162 01/02

fols. lat. 810.095/0

OBSERVACIONES

grupo extremista denominado "GEL" (Guerrilla, Ejército, Liberación).-
(Clarín - 27/11/71) (FALTA DOCUMENTO)

A- 211

00183

NOMBRE AGUSTINI, 8100968

EDAD

DIRECCION

C. C. o C. IDENTIDAD

NACIONALIDAD argentino. 10033

PROFESION

OBSERVACIONES Sería dirigente en la Argentina de un Movimiento de implantación del régimen peronista en toda América Latina. Dicho Movimiento estaría dirigi-

157168 01/02

810.096/8

OBSERVACIONES

do en el Uruguay por RUY RAMOS y en el Brasil por Leonel BRIZOLA. Las reuniones de este movimiento se realizarían en la estancia de RUY RAMOS dn el Departamento de Tacuarembó. (15(1)22 del 17-May-965 - Extraída del Dpto.I -Ficha-).

(FALTA DOCUMENTO)

02/02

81'0097/6

00170

AGUIRRE PERROTTI
APELLIDOS

Juan Carlos
NOMBRES

FOTO

Fecha y Lugar de Nacimiento Nació el IO/NOV/44 en Corrientes.Rep. Argentina.

Domicilio Ruperto Godoy Nro. 4I28.

Documentos L.E. Nro. 5.762.069

Nacionalidad Argentino 10033

Profesión

Nombre del Padre Juan Nacionalidad

Nombre de la Madre Rosa Nacionalidad

Estado Civil Casado Nombre del Cónyuge Alicia Beatriz

Nacionalidad del Cónyuge

Nombre y edad de los hijos

Otros datos Guerrillero perteneciente a MONTONEROS (Columna 30).

01/03

810.097/6

FECHA	ORIGEN	ANTECEDENTES
21/4/82	Doc.I3970 (Doc. en Dpto I)	Caracteristicas personales: mide I,60 mts. de estatura; cabellos negros; cutis blanco. El 8 de agosto de I970 es mencionado en el Informe "Punta de Vacas", producido por Gendarmería Nacional. El 2 de julio de I972, al allanarse su domicilio se encontró que reinaba el más completo desorden, dando la impresión que los moradores habían huido precipitadamente, lo que fue corroborado luego por el chequeo practicado entre los vecinos del lugar. En el patio se encontró un recipiente metálico donde evidentemente se ocultaban armas. El procedimiento tuvo su origen en declaraciones formuladas por otros delincuentes subversivos que señalaban al matrimonio como militante de la OPM. En noviembre de I972 es detenido por la Policia de Salta, cuando participaban en el intento de copamiento de la localidad de AMPSCHI. Su esposa tambien fue detenida. El 25 de mayo de I973 es amnistiado por decreto del entonces Presidente de la Nación el Dr. Hector J. CAMPORA. En el año I974, aproximadamente en el mes de mayo, el matrimonio es trasladado a la región norte del pais (presuntamente Tu-

02

810.097/6

NOMBRE AGUIRRE PERROTTI, Juan Carlos No. 2.

FECHA	ORIGEN	ANTECEDENTES
		cumán o Salta).

03/03

A- 183

81'0098/4

00159

NOMBRE AGUIRRE , Claudio.

EDAD

DIRECCION

C. C. o C. IDENTIDAD

NACIONALIDAD Argentino.- 10033

PROFESION

OBSERVACIONES Fue uno de los 20 detenidos politicos liberados del Penal de Rawson .- Información "El Día " 10/V/73.- (FALTA DOCUMENTO)

001/01

, A- 165 810099/2 00143

NOMBRE AGUILAR , Raúl Enrique .-

EDAD

DIRECCION 04-F

C. C. o C. IDENTIDAD

NACIONALIDAD Argentino.- 10033

PROFESION

OBSERVACIONES Fue uno de los 20 detenidos politicos liberados del Penal de Rawson .- "El Día " 10/V 73.- Cabecilla del ERP. Inf... año 1974.- (F. Soc).

01/ 01

810100/8 00126

AGUIAR VAZQUEZ — APELLIDOS

Leonor — NOMBRES

FOTO

Fecha y Lugar de Nacimiento ..... Argentina

Domicilio Reside en Buenos Aires

Documentos Doc.Id. 7.330.719 (expedido en Córdoba, Arg.)

Nacionalidad Argentina 10033

Profesión .....

Nombre del Padre ..... Nacionalidad .....

Nombre de la Madre ..... Nacionalidad .....

Estado Civil ..... Nombre del Cónyuge .....

Nacionalidad del Cónyuge .....

Nombre y edad de los hijos .....

Otros datos .....

01/03

810.100/8

FECHA	ORIGEN	ANTECEDENTES
JUL/5I		Ideología: Comunista. En esta fecha el radicalismo resolvió expulsarla del Partido, por haber actuado en organismos colaterales del comunismo dirigido desde Moscú. Actualmente se encuentra en el extranjero disertando por radiotelefonia en actos organizados por entidades comunistas.
AGO/5I		En esta fecha se encuentra en Montevideo, invitada por la Junta Nacional de Partidarios de la Paz, para disertar sobre su visita a Corea, como integrante de una delegación de la Federación Democratica de Mujeres.
JUL/52		Ha sido especialmente invitada por el Partido Comunista de nuestro país a hacer uso de la palabra en la Marcha Comunista contra el Tratado Militar Uruguay-EE.UU., a realizarse el 25/7/52, por la calle Ramón Anador.
AGO/52		Titulada como delegada por sudamérica de la Confederación Democratica Internacional de Mujeres, para concurrir a Corea a documentar los crímenes por la Fuerza de los Estados Unidos de Norte América y denunciados por las autoridades de Nord-Corea.
	02	

810.100/8

NOMBRE AGUIAR VAZQUEZ, Leonor No. 2.-

FECHA	ORIGEN	ANTECEDENTES
JUL/52		Hizo uso de la palabra en acto realizado el día 28/JUL/52 en el cine "ASTOR" de la Ciudad de Paysandú, haciendo resaltar su condición de integrantes del Partido Radical Argentino en el que había sido candidata a la Diputación Nacional por la Provincia de San Juan. (FALTAN DOCUMENTOS)(FDS)

03/03

A- 143 810101/6 00121

NOMBRE AGUELO, Rita Liliana.-

EDAD

DIRECCION

C. C. o C. IDENTIDAD

NACIONALIDAD Argentina.- 10033

PROFESION

OBSERVACIONES Esta conectada con el ERP, fue detenida por las autoridades policiales en Bs. As. en Mayo de 1975 (9/6/75.-) Ext. "Clarín " 30.5.75.(F. Soc).

157185 01/01

A- 132 810102/4 00112

NOMBRE AGOSTO, Osvaldo Nicolás.

EDAD 35 años (1975).

DIRECCION 04-A

C. C. o C. IDENTIDAD

NACIONALIDAD argentino. 10033

PROFESION

FECHA DE EXTRACCION Fue delegado estudiantil, integró la Juventud Peronista entre los años 1955 y 1965 y también fue asesor de José RUCCI en la CGT en-

01/02 157205

810.102/4

OBSERVACIONES

tre los años 1970 y 1973. Actualmente se desempeña como Seceretario de Estado del Menor y la Familia.- (La Opinión - 13-Nov-975).- (FALTA DOCUMENTO)

(20)

(A-036) 810103/2 00033

NOMBRE ARRIGO, Marta

EDAD

DIRECCION

C. C. o C. IDENTIDAD Nació en Argentina.

ESTATURA, PESO, y CUTIS

PROFESION

OBSERVACIONES ~~19-4-972. Elemento extremista detenido.~~

19-4-72

Elemento integrante de un comando extremista, acusado de realizar actividades

15926 01/02

810.103/2

OBSERVACIONES

encuadradas dentro del campo del terrorismo , fue detenido en Buenos Aires el19.4.72. por habérsele comprobado su participación en el secuestro del industrial italiano OBERDAN SALLUSTRO y posterior asesinato. (Inf . del diario "Clarín "(FALTA DOCUMENTO). —

Estaba detenida junto a otras dos mujeres a disposicion del Ejecutivo y optaron por dajar el país acogiéndose a las normas que rigen el Estado de Sitio. Inf."El Día" fecha 9.V.73.- (FALTA DOCUMENTO)

02/02

(24) (A-048)

810104/0 00045

NOMBRE ABUNDIO BUTTI, Enrique Manuel

EDAD 21 años (en 1971)

DIRECCION

C. C. o C. IDENTIDAD

ESTATURA, PESO, y CUTIS

PROFESION

OBSERVACIONES Nacionalidad: argentino

10/02

810.104/0

OBSERVACIONES

5-2-71.-

~~Información del Diario "Clarín" 5-2-71.-~~ elemento extremista detenido por la policía de Santa Fé en un allanamiento donde funcionaba una célula de tendencia comunista.-
En la oportunidad se procedió al secuestro de libros y documentación de tendencia izquierdista, borradores, manuscritos, mecanografiados y mimeografiados, compendios sobre "normas básicas de Seguridad", libros pertenecientes a Fidel Castro, etc.-
~~(FALTA DOCUMENTO)~~ (Inf. ext. diario "Clarín" del 5-2-71.)

02/02

NOMBRE ABASTO, Fernando Claudio, ~~alias~~ alias (A- 009) "PANCHO". 810105/7 00007 TERR

EDAD

DIRECCION Gutiérrez Nº 1626.-

C. C. o C. IDENTIDAD D.N.I. Nº 10:316.640.-(dg.)

NACIONALIDAD argentino.-

PROFESION

OBSERVACIONES Es oficial de la UBC 1 de la columna 30 de los Halcones con asiento en Santa Fe.

Dirigió el atentado contra el domicilio del Decano de Ciencias Jurídicas y So-

154956 01/02

810.105/7

OBSERVACIONES

ciales [redacted].- El 5-Ene-976, se desempeña como Jefe de la subunidad de la UBCI.- ~~(Informe del Dpto. II (Inf.) del EME Nº 07 del 16-Mar-976, con nuestro Nº de Id. 11/48/76).- (Inf. del Doc. Nº 157/80 de fecha ?-4-80)~~ (XXXXXXXXXXXXX-XXXXXXXXXX DOC. Nº 13.970/[redacted].-

82 (Dpto I)

X

02/2

A- 003

ABAL MEDINA, Juan Manuel. TERR.

APELLIDOS NOMBRES

(3)

00003

810106/5

Fecha y Lugar de Nacimiento

Domicilio

Documentos

Nacionalidad argentina.-

Profesión

Nombre del Padre Nacionalidad

Nombre de la Madre Nacionalidad

Estado Civil Nombre del Cónyuge

Nacionalidad del Cónyuge

Nombre y edad de los hijos

Otros datos

154953 - 01/03

810.106/5

FECHA	ORIGEN	ANTECEDENTES
8-Jul-976.	[redacted]	- [redacted] entonces 25 de mayo de 1973, el reseñado llamó por teléfono al [redacted] Ministro del Interior, Esteban RIGHI, y le exigió un decreto firmado por CAMPORA para liberar a los extremistas detenidos en Villa Devoto y en la Cárcel de Caseros. La amistad de RIGHI, con el reseñado y el hijo de CAMPORA, hizo que éste consiguiera que el Presidente firmara ese decreto. [redacted] Un grupo de civiles armados partió de Boedo 127, sede del Partido Justicialista, en camiones y autos hacia los Institutos Penales. En Villa Devoto el grupo ingresó por asalto y se produjo un tiroteo. Momentos después el reseñado hablaba, megáfono en mano, desde las almenas del Penal. Hubo muertos y heridos pero jamás se supieron las cifras. A la una de la madrugada quedaron en libertad 371 detenidos, entre los que había delincuentes subversivos y comunes, como el francés François CHIAPPE. El 12 de julio de 1973, el reseñado anuncia la toma formal del poder por Juan Domingo PERON, renunciando para ello el Dr. Héctor José CAMPORA y SOLANO LIMA, binomio que había ascendido al poder el 25 de mayo del 1973.- (Inf. Ext. Revista GENTE) - (FALTA DOCUMENTO)

02

JUAN MANUEL ABAL MEDINA

810.106/5

FECHA	DOCUMENTOS	ANTECEDENTES A REGISTRAR
11.5.82	14649 (Pto I)	REALIZA Actividades [redacted] con el Líder Montonero Mario Eduardo FIRMENICH, como así también medios de acción, objetivos y misión impartidos para el desarrollo de las actividades del grupo Montonero. Eval: B-2
22.6.82	16226 (Pto I)	El sedicioso Mario FIRMENICH expresa en México su preocupación por la situación del causante, quien se encuentra asilado en la embajada mexicana en Bs.As. y a quien la "Junta Militar se niega a otorgar un salvoconducto" Eval: A-2

~~DIC. 1983~~

03/03

15-7-85 No act y no cont SR

(A- 026) 810107/3 00023

NOMBRE ABON, Jorge.

EDAD

DIRECCION

C. C. o C. IDENTIDAD

NACIONALIDAD argentino.

PROFESION Militar. (Tte.Cnel.) -1975-

FECHA DE EXTRACCION Sub-Secretario Militar de la Presidencia. Es integrante de un grupo dentro del Ejército denominado "Centauros", el cual está constituído

810.107/3

OBSERVACIONES

en su mayoría por militares jóvenes, y cuyo liderazgo está a cargo del Cnel. Vicente DAMASCO. (Informe Confidencial del 18-Ago-975) FALTA SOBRAMIENTO -

- DIC. 1983 (R)

02/02

VARIOS A - 1203

Poc 00062

ALEMANN Roberto T.

APELLIDOS NOMBRES

810108/1

FOTO

Fecha y Lugar de Nacimiento 22-12-1922

Domicilio

Documentos

Nacionalidad argentina

Profesión Catedrático en Economía Política

Nombre del Padre Nacionalidad

Nombre de la Madre Nacionalidad

Estado Civil Nombre del Cónyuge

Nacionalidad del Cónyuge

Nombre y edad de los hijos

Otros datos A partir del 22-12-81 ocupa[redacted] el cargo de Ministro de Economía del

162603 01/03

810.108/1

FECHA	ORIGEN	ANTECEDENTES
23-12-81	XXXXXXXXXX XXXXXXXXXX	gabinete del Presidente GALTIERI. Economista ortodoxo liberal, con injerencia en los centros financieros internacionales y representante de la Unión de Bancos Suizos de la Argentina. Integra el directorio de la Editorial Alemann, conjuntamente con su hermano Juan (quien ocupó la Secretaría de Hacienda siendo titular del área MARTINEZ DE HOZ) si[illegible] En 1959 ejerció el cargo de subsecretario de Economía durante la gestión de ALSOGARAY y bajo la Presidencia de FRONDIZI. En abril de 1961 reemplazó a ALSOGARAY al frente de la cartera, la que desempeñó hasta enero de 1962. Posteriormente fue designado por José María GUIDO como embajador en EE.UU. (62 al 63) Mantiene una estreeha amistad con Henry KISSINGER, con quien sostuvo una eonversación cuando éste visitó Argentina recientemente. También fue, en 1958, asesor del Ministro de Economía y miembro d[illegible] la Comisi-ón Interministerial de Comercio Exterior. Ejercié el cargo de director nacional de.44
12-5-82	DOC. N° 14.740 (Dpto I)	

02/03

810.108/1

NOMBRE ALEMANN, Roberto T. No. 02

FECHA	ORIGEN	ANTECEDENTES
		///...Política Económica y Financiera del entonces Ministerio de Hacienda. Fue consejero financiero de las embajadas argentinas en Londres y en Washington. En su anterior gestión al frente de Economía, estuvo acompañado por el Dr. Jorge WEHBE (Hacienda), Pedro GARCIA (Comercio), José A BLANCO (Industria y Minería) y Vicente BRANCA (Energía y Combustibles). (Inf. ext. Doc. 23386/81/Dpto II, de "La Nación). ([redacted]).-

03/03

15-7-85 No act. M/

A- 129 810109/3 00109

NOMBRE AGOSTI, Orlando Ramón

EDAD Nació el 22-May-924 en San Andrés de Giles.

DIRECCION

C. C. o C. IDENTIDAD

NACIONALIDAD argentino 10033

PROFESION Militar. Brigadier General (1976)

FECHA DE EXTRACCION Brigadier General. Comandante en Jefe de la Fuerza Aérea en reemplazo de FAUTARIO, luego de la sublevación producida en la Base Aérea

01/03

810.109/9

OBSERVACIONES

de Morón(El País-19-12-975)

Tras el Golpe de Estado, dado por parte de las Fuerzas Armadas, el 24 de los corrientes, el reseñado es integrante de la Junta De Comandantes Generales que tomó el Poder.- (La Mañana y El País - 24 y 25-Mar-976)

Casado. Tiene dos hijos. Se graduó de Alférez en el año 1947. (Revista "Gente" Nº 365 del 20-May-976)

El reseñado dispuso a partir del 1º de enero de 1976, las designaciones, en la Aeronáutica Militar, que contará con dos nuevas Brigadas, la de Marfano Moreno -asiento de los caza - bombarderos Mirage, hasta ahora sólo clasificada

02

AGOSTI, Orlando Ramón.

como Base- y la de Comodoro Rivadavia, que no contará por el momento con dotación fija de máquinas. (La Opinión - 30-Dic-975) FALTA DOC.-

9-5-89-Doc. Nº 8903834 -El causante quien permanecía detenido tras ser procesado por rebelión contra el derrocado gobierno de María Estela MARTINEZ de PERON, fue liberado el día 8 de mayo de 1989. La liberación de AGOSTI fue dispuesta por la Cámara Federal de Apelaciones de Buenos Aires, que consideró que el ex-militar "no eludirá la acción de la justicia" en las actuaciones en las que se investiga su participación en el golpe de Estado de 1976, aunque permanece procesado por participar en dicha acción. El tribunal tuvo en cuenta que AGOSTI cumplió dos años de prisión sin que la justicia resolviera sobre su situación en las actuaciones en que se le acusa de rebelión.
(FDC)

EXTREMISTA

A- 416

DPTO II 00370

NOMBRE ALVAREZ, TEJADA FERNANDO LUIS

EDAD

DIRECCION PARÍS.

C. C. o C. IDENTIDAD

ESTATURA, PESO, y CUTIS

[redacted] GUERRILLERO (1977) en el texto.

OBSERVACIONES CASADO CON ANA MARÍA GUEVARA (HERMANA DEL "CHE") - en el texto.

01/04

160215

810.110/7

OBSERVACIONES

SEGÚN EL Periódico británico "TIMES", PARÍS SE CONVIRTIÓ EN EL CENTRO DEL TERRORISMO INTERNACIONAL, AÑADIENDO QUE VARIAS ORGANIZACIONES EXTREMISTAS LATINOAMERICANAS ESTABLECIERON EN LA CAPITAL FRANCESA SU CUARTEL GENERAL Y [redacted], QUE UN SERVICIO DE COORDINACIONES REVOLUCIONARIAS (JCR) DIRIGE DESDE PARÍS LAS ACCIONES DE VARIOS GRUPOS TERRORISTAS, Y AFIRMA "TIMES" QUE LA JCR ORGANIZA EN PARÍS LA FORMACIÓN DE BÉLGICA, ITALIA, HOLANDA, NORUEGA, PORTUGAL, MÉXICO, PERÚ Y AUSTRALIA. NO LOS INTEGRANTES DE LA JCR, SON, EL EJÉRCITO REVOLUCIONARIO POPULAR (ERP) DE ARGENTINA, EJÉRCITO DE LIBERACIÓN NACIONAL (ELN) DE BOLIVIA, MOV. DE IZQ. REVOLUCIONARIA (MIR) DE CHILE, LA FREPALINA DE PARAGUAY Y EL MOV. DE LIBERACIÓN NACIONAL (MLN-TUPAMAROS) DE URUGUAY. ESTA PUBLICACION BRITÁNICA AFIRMA QUE ESTA DIRIGIDA POR ALVAREZ Y QUE [redacted] MANTIENE CONTACTOS CON CUBA RECIBIENDO

02

(2) 810.110/7

DO A INTERMEDIARIOS EN PARÍS, HAMBURGO y MILAN, AFIRMANDO EL "TIMES". QUE EL CUARTEL GENERAL DE PARÍS SUMINISTRA A LOS TERRORISTAS INTERNACIONALES DOCUMENTOS DE IDENTIDAD Y PASAPORTES. (INF. DEL BOLETÍN DEL M.R.E.).-

(FALTA DOCUMENTO)

6.5.83. D.26383/3 Mantiene contacto con Bernardo COSTA ACOSTA quién realiza viajes mensualmente a París y Madrid, es de mencionar que COSTA ACOSTA fue responsable de la operación de copamiento de la Embajada Dominicana en la cual se concretó la fuga del Embajador uruguayo Fernando GOMEZ FINS.-Eval.B-2.-~~(FE)~~

Doc. en Dpto I.-

03

5-7-85 [illegible]

810.110/7

NOMBRE ALVAREZ TEJADA, Fernando No. 03

FECHA	ORIGEN	ANTECEDENTES
		El causante fue detenido, a raíz del atentado en la Básílica de Guadalupe, en México, (cclocación de una bomba). Este en el momento de su detención tenía en su maletín artefactos explosivos y confesó que participaba "en una conjura para asesinar a Juan Pablo II" (Doc. arch. en Carp. Nº 8 de Fichaje)(FDS)

04/04

81011 1/5

00174

AGUIRRE PERROTTI — APELLIDOS
Marcos Salvador — NOMBRES
ALIAS: "OSCAR"

FOTO

Fecha y Lugar de Nacimiento Nació el 8 de abril de 1947 en Goya, Provincia de Corrientes, Rep. Argentina.

Domicilio San Jerónimo Nro. 3187, Santa Fé.

Documentos L.S. Nro. 7.863.615.

Nacionalidad Argentino 10033

Profesión

Nombre del Padre Juan Nacionalidad

Nombre de la Madre Rosa Nacionalidad

Estado Civil Casado Nombre del Cónyuge María Emilia MONASTEROLA NEYNET

Nacionalidad del Cónyuge

Nombre y edad de los hijos

Otros datos Hermano de AGUIRRE PERROTTI, Juan Carlos.

01/02

810.111/5

FECHA	ORIGEN	ANTECEDENTES
21/4/82	Doc.I3970 (Doc. en Dpto I)	El causante al igual que su hermano pertenecen a la organización MONTONEROS. Caracteristicas personales: Mide I,77 mts. de estatura; cabellos castaños. Entre los años I973/75 esta empleado, al igual que su esposa, en la Dirección de Estadísticas y Censos del Gobierno Provincial. En noviembre de I975, por informes confidenciales y declaraciones de delicuentes subversivos detenidos, se tiene conocimiento que es UBC (oficial) de la OPM Montoneros, integrando la Unidad Nro. I, cuya jefatura ejerce "TUCHO". Participó en el "Operativo Primicia" (ataque al RIM 29). (FDS)

02/02

A- 202 81011 2/3 00177

NOMBRE AGUIRRE, Mario D.

EDAD

DIRECCION

C. C. o C. IDENTIDAD

NACIONALIDAD argentino.- 10033

PROFESION

OBSERVACIONES Diputado Nacional Peronista. Aparece en una Solicitada donde se exhorta al pueblo a concurrir el 17 de los corrientes a Plaza de Mayo a

01/03

810.112/3

OBSERVACIONES

efectos de ratificar la adhesión a la doctrina peronista y demostrar la lealtad a la Jefa del Movimiento, Sra. de PERON.- (Jef. del Mov. "El Caudillo" - 15-Oct-975)

Titular de la Rama Sindical del Consejo Superior del Movimiento Peronista Auténtico, a éstos hicieron llegar sus adhesiones los presos políticos peronistas, el PartidoCruzada Renovadora de San Juan, a través de una nota enviada por su Presidente el Dr. AVELIN y el Partido Tercera Posición, mediante la presencia en las deliberaciones de Teófilo PUENTE.- (Revista "El Caudillo" - 15-Oct-975) (FALTA DOCUMENTO)

Nombre AGUIRRE, Mario D. 810.112/3 No. 2

FECHA	ORIGEN	ANTECEDENTES
8-10-87	Dec. Nº 8803241	- El causante en el mes de octubre de 1987, integra la Comisión Nacional de Homenaje "Ernesto Che Guevara, Argentino y Latinoamericano". (MR)

03/03

A-228

810113/1

98

ALZICZON TABANSKY — Fernando Mauricio

APELLIDOS — NOMBRES

FOTO

Fecha y Lugar de Nacimiento Argentina

Domicilio J.M. Montero 2903 (1965)

Documentos C/I/ Nro. 5.507.306

Nacionalidad Argentino 10033

Profesión Industrial. Químico

Nombre del Padre ..... Nacionalidad .....

Nombre de la Madre ..... Nacionalidad .....

Estado Civil ..... Nombre del Cónyuge .....

Nacionalidad del Cónyuge .....

Nombre y edad de los hijos .....

Otros datos .....

01/06

810.113/1

FECHA	ORIGEN	ANTECEDENTES
		La Oficina de Convenios Policiales indica que el 9 de Abril fue detenido por "defraudación" en la provincia de Tucumán, Sala Suprema en lo Criminal, sobreseído definitivamente el 9 de setiembre de 1943. Detenido por actividades comunistas fue puesto a disposición del Poder Ejecutivo Nacional. El 13 de Julio de 1949 se informó que actuó en la Federacion Universitaria de Tucumán, vinculado a un grupo de elementos comunistas contrarios al Gobierno de Facto, luego de la Revolución de 1943. En el año 1964, registra "USURPACION DR. GALLEGOS SEC. DR. HUERGO", solicita su captura en C/2955, fue excarcelado bajo caución juratoria absuelto en forma definitiva por "USURPACION"y Concurso de Hurto con fecha 13 de agosto de 1965. En el Orden Internacional se encuentra registrado con expediente Interpol Nro. 4263 y registra: 18/Mar/964 DR. GALLEGOS SEC. HUERGRO, solicitó se estableciera por causa anterior domicilio de familiares donde podrá encontrarse el acusado en la localidad de Montevideo Rep. Oriental del Uruguay, C/2955.(PEI 508/76 del 11 de febrero de 1976)(Falta documento).

02

		810.113/1 (2) AIZICSON TABANSKY, Fernando Mauricio.-
Mem.Nº 829/975.-	D.N.I. e I. Dpto.3.-	El 17-Abr-963, visitó el ballenero ruso "Sovietskaia Rossia", para lo cual necesitó munirse de una tarjeta en la Embajada Rusa, (para efectuar ese trámite debió ser recomendado por alguien vinculado a dicha Embajada).- El 2-Abr-965, aparece en el diario "El Popular", quien suscribe una declaración pública de los intelectuales uruguayos exigiendo el inmediato cese de la agresión armada a Vietnam del Norte y en vista de la demanda de respaldo a su acción, planteada a nuestro gobierno, por el Departamento de Estado de los Estados Unidos.- El 29-Jul-966, informa el Departamento de Prevención de Delitos, que fue detenido a raíz de una denuncia formulada por Luis E. SECANE GARBARINO, relacionada con la falsificación del producto veterinario "Thibenzole" de procedencia norteamericana. Allanado su domicilio en presencia de su Sr. esposa, ésta manifestó que el reseñado era
03		02653

		810.113/1 "Delegado Cultural de Rusia".- Por su parte él dijo ser Presidente de "CRILSO" S.A., con sede en Pozos del Rey Nº 1736.- Entre sus representaciones tiene la de "TEDEXPORT" de Moscú.- El 6-Ago-969, al hacer un allanamiento la policía en la calle Bartolomé Mitre Nº 1381, Esc.5, domicilio del fotógrafo Rubén NUÑEZ MIŠOVICH, aparece su nombre como estudiante al curso de fotografía del ICUS (Instituto Cultural Uruguayo Soviético).-
Carpeta Nº 2901 de la Direc.Nal. de Migrac. (Ministerio del Interior)	18-Ago-975.	El 6 de febrero de 1971, ingresó al país en calidad de temporario y con fecha 13 de abril del corriente año, solicitó autorización de residencia. El Consulado del Uruguay en Buenos Aires, da cuenta que se ve impedido de expedir el certificado político-social en favor del reseñado, en virtud de los antecedentes que éste registra en el vecino país ya que este requisito es escencial para la residencia definitiva, el expediente se encuentra sustancialmente incompleto, además el suscripto registra antecedentes desfavorables [redacted] en la D.N.I. [redacted].El Departamento Técnico Jurídico de la Dirección Nacional de Migración estima que correspondería denegar la solicitud de residencia y disponer su expulsión del país, de acuerdo con lo establecido en el Art.5º de la Ley Nº 9,604 del 13-Oct-936 y Art.4º del Decreto del 5-Nov-959.- FALTAN DOCUMENTOS - 04

810.113/1

FICHA COMPLEMENTARIA

Documento			Antecedentes
N.º	Fecha	Origen	
[illegible]-(1)-[illegible]575.-	2-IV965.- (Ex Fto I)	--	Firmante de un manifiesto que expresa el repudio al apoyo militar norteamericano a Viet-Nam Sur (agredido por guerrilleros comunistas de Viet-Nam Norte) y la posición a que el Uruguay, en forma simbólica, apoye la política de los EE.UU. en esa zona de Asia Sud-Oriental.-
[illegible](1)-116	28.8.71 (Ex Fto I)		Recibe correspondencia (publicaciones varias) de CMTKA.- La entrada al país del mencionado material fue prohibida por el Decreto 518/71 de la fecha indicada.-(E)

05

810.113/1

FICHA COMPLEMENTARIA

DOCUMENTO		ANTECEDENTES
Fecha	Origen	
21.11.75 [redacted]	2006 Emb Arg to I	16.11.75 -Por disposición del P. Ejecutivo fue expulsado del territorio nacional; haciendo abandono a la hora 22.10 en el vuelo No.255 de la Cía. Aerolineas Argentinas con destino a Bs. Aires.- (DD)

06/06

(5+85-nlo act. y no conf. nlo)

VARIOS

AJA ESPIL, Jorge. A- 229 810114/9

APELLIDOS NOMBRES

00199

FOTO

Fecha y Lugar de Nacimiento .....

Domicilio .....

Documentos .....

Nacionalidad argentino. 10033

Profesión .....

Nombre del Padre ..... Nacionalidad .....

Nombre de la Madre ..... Nacionalidad .....

Estado Civil ..... Nombre del Cónyuge .....

Nacionalidad del Cónyuge .....

Nombre y edad de los hijos .....

Otros datos 01/03 157273

810.114/9

FECHA	ORIGEN	ANTECEDENTES
7-Feb-77.	Revista "Siete Días".	- Embajador argentino en los EEUU, encabezó la reacción de su país, contra la política del Presidente CARTER debido a la reducción del crédito para equipamiento militar. El reseñado declaró en Washington: "El Gobierno de los EEUU proclama por un lado un enunciado moral en su política exterior, pero por el otro descrimina en su ejecución".- La firmeza argentina de rechazar la política de disciplina de CARTER (y el crédito) podría derivar - según el Director del Consejo de Asuntos Hemisféricos de la Cancillería norteamericana - en un bloqueo de otro préstamo de 48 millones de dólares otorgado anteriormente. Una reacción similar adoptó Brasil, cuyas FFAA y Gobierno decidieron cancelar el Convenio Militar que tenían desde el año 1952. Dos cosas quedan en claro: que Argentina no hará uso del reducido crédito ofrecido (15 millones de dólares aprox.), y que cuestiona la posición del Secretario de Estado Cyrus A. Vance, quien aconsejó la neutralización de los partidos aduciendo que en la Argentina se violan los derechos humanos.

02

810.114/9

El reseñado agregó a su alegato, respecto a lo últimamente dicho por el Secretario de Estado estadounidense, que: "El Gobierno argentino tiene el objetivo de consagrar la plena vigencia de sus derechos, violados bárbara y sistemáticamente por un terrorismo irracional y anárquico..." (FALTA DOCUMENTO)

A- 240 81011 5/6 00209

NOMBRE ALAIS, Ernesto

EDAD

DIRECCION

C. C. o C. IDENTIDAD

NACIONALIDAD argentino

PROFESION Militar . Teniente Coronel (1975)

FECHA DE EXTRACCION Nuevo Jefe del Regimiento 19 de Infantería

(La Opinión-14-12-975) FALTA DOC.-

01/04

810.115/6

ALAIS — APELLIDOS

Ernesto Arturo — NOMBRES

FOTO

Fecha y Lugar de Nacimiento ..... Argentino

Domicilio .....

Documentos .....

Nacionalidad Argentino

Profesión Militar - General (R)

Nombre del Padre ..... Nacionalidad .....

Nombre de la Madre ..... Nacionalidad .....

Estado Civil ..... Nombre del Cónyuge .....

Nacionalidad del Cónyuge .....

Nombre y edad de los hijos 02

Otros datos Jefe del II Cuerpo de Ejército con asiento en Rosario.
Cuñado del Gral. Carlos Guillermo SUAREZ MASON, que continúa prófugo

810.115/6

FECHA	ORIGEN	ANTECEDENTES
24-4-87	Doc. Nº 8703436 Pag-5	El causante fue quien tuvo a su cargo la "represión" de los oficiales del Ejército amotinados. Tales hechos comenzaron el día 16/4/87, momento en el cual se levantaron dos unidades del Ejército, siendo el cabecilla el Teniente Coronel Aldo RICO. ALAIS recibió la orden de restablecer el orden en la Escuela de Infantería, recurriendo éste a la Brigada de Caballería Blindada II (Paraná), que a la postre recalaron en Zárate-Brazo Largo, lugar desde el que no continuaron la marcha. ALAIS llegó a Campo de Mayo con pocos hombres, que pór otra parte, aseguraron no estar dispuestos a disparar un solo tiro contra sus camaradas amotinados. Posteriormente, los amotinados se rindieron, mediante mediaciones personales del Presidente ALFONSIN, no llegándose a utilizar las fuerzas del Cral. ALAIS. ...///

810.115/6

NOMBRE ALAIS, Ernesto Arturo — No. 02.

FECHA	ORIGEN	///... ANTECEDENTES
		Este, que desde el primer minuto de su misión hizo alarde de ejecutar las órdenes emanadas de su Comandante en Jefe, en ningún momento "piso el acelerador", evidentemente por no estar seguro de que sus subordinados le responderían y acaso también en parte a causa del "gorilismo" político que se le atribuye. En otro orden de cosas, es de destacar que del II Cuerpo de Ejército, por entonces a cargo del Gral. ALAIS, depende la Brigada de Infantería III, con asiento en Curuzú Cuatiá, con unidades dependientes en Paso de los Libres, Monte Caseros y Mercedes (provincia de Corrientes). (FDS)

04/04

810116/4

[redacted]STÀ 01/A- 280/ 03 810116/4 00246

NOMBRE 07 ALCEVES RIONDET, Estela Diana.- (a) "NORA" (a) "LA PETISA".-

EDAD Nació el 23 de marzo de 1949, en San Cristóbal, Pcia. de Santa Fe.-

DIRECCION Río de Janeiro Nº 1415, Santa Fe (paterno)

C. C. o C. IDENTIDAD F.I 04-F 05-E 07-V 09 10-F

NACIONALIDAD argentina.- FC 01 02- Argentina 03 09 10

PROFESION

OBSERVACIONES Hija de Eugenio y Clotilde Sofía. Mide mts. 1,60 de estatura, color del cabello castaño claro y del cutis blanco.- El 16-Nov-971, participó en

01/02 157256

810.116/4

OBSERVACIONES

el asalto a la sucrusal bancaria de Barranquitas, del Banco Provincial de Santa Fe, perpetrado por Montoneros.- El 18-Feb-972, as activa participante del atentado al Dr. Conrado PUCCIO.- El 28 de marzo de 1972, participó en el atentado a al Yatch Club de Santa Fe. Por razones de seguridad se aleja de la jurisdicción. Por cartas que dirigiera a algunos compañeros detenidos y que fueron interceptadas, se determina que tiene activa participación en un grupo de las FAR, en la Provincia de Buenos Aires.- En el año 1975, no se logra detectar su presencia en la jurisdicción.- (Informe del Dpto. II (Inf.) del EME Nº 07 del 16-Mar-976, con nuestro Nº de Id. II/48/76).- (ESTA DOCUMENTO)

02/02

VARIOS A- 283 81'011 7/2 00249

NOMBRE ALCONADA ARAMBURU , Carlos Román Santiago

EDAD Nació en La Plata en 1920.-
Nació en La Plata, Bs. Aires el 25-7-920 (1)

DIRECCION

C. C. o C. IDENTIDAD

[redacted]

PROFESION Abogado , Doctor en Ciencias Jurídicas y Sociales.

OBSERVACIONES Nacionalidad: argentino
Casado - 6 hijos (2)

Fecha de Ext.: 7-III-57.-

01/06 157258

810.117/2

OBSERVACIONES

26/I/57 -Nació en La Plata, donde se domicilia, el 25 de julio de 1920. En la misma ciudad cursó dus estudios secundarios y universitarios, graduendose de abogado en 1943 y de Dr. en Ciencias Jurídicas y Sociales en 1950. Fué designado secretario del juzgado civil y comercial número 2 de la capital de la provincia de B/Aires, poco después de recibido de abogado y en 1946 se le promovió a igual cargo en la Cámara Civil y Comercial Primera.-

En 1952, en una renuncia fundada que presentó al entonces interventor en el Poder Judicial de la Provincia, expresó "la congoja republicana que ha producido en mi espíritu la separación del Dr.Julio Moreno Hueyo, juez probo y digno", como consecuencia, aquel comisionado dispuso, por decreto del 18 de julio del año citado, rechazar la dimisión y exonerarlo de la función que desempeñaba.Después de la Revolución libertadora, en octubre de 1955 fue designado fiscal de estado de la provincia, devolviéndosele así al organismo su jerarquía institucional.

Desde su retiro de la magistratura provincial hasta la actualidad, colabora en la revista jurídica "La ley" y se desempeñó, también, como encargado de la selección y preparación de los sumarios a los fallos dictados por la Suprema Corte de Justicia de B. Aires y cámaras especiales de la capital federal en aquella publicación especializada. Es también autor de trabajos y publicaciones, tales como "Código de comercio y leyes complementarias anotado", dos volúmenes, "Efectos de la falta de publicación de edictos en la convocatoria de acreedores", "Constitución de sociedades comerciales entre cónyuges" "Plazo de prescripción aplicable a los papeles de comercio", etc.

02

810.117/2 (2)

ALCONADA ARAMBURU, Carlos Román Santiago.-

La Prensa.-	26-Ene-957.-	Desempeña actualmente el cargo de profesor titular interino de derecho comercial, primera parte, de la Facultad de Ciencias Jurídicas y Sociales de la Universidad Nacional de La Plata y si bien no ha tenido militancia activa en política, fue afiliado a la UCR, hasta el momento de ser designado Fiscal de Estado, en que renunció a su afiliación.- Cabe consignar, asimismo, que por decreto del 31 de octubre de 1955, el entonces Interventor Federal de Buenos Aires, Gral. Arutor OSSORIO ARANA, dejó sin efecto el decreto del ex-comisionado en el Poder Judicial en la citada Provincia, Dr. Raúl J. RODRIGUEZ DE FELIPE que lo exoneró, aceptándole en cambio la dimisión que presentara y se le dieron las gracias por los servicios prestados en la Secretaría de Cámara que renunciara. En los considerando se hacía mención a que la renuncia oportunamente presentada por él "aparece claramente inspirada por irrenunciables principios de alto valor ético, tales como su decisión de encuadrar su conducta pública y privada dentro de severas normas morales y desempeñar su función con absoluta prescidencia política". Se añadía que "los términos de su renuncia

03

		810.117/2 estuvieron a la altura de los principios que la motivaron". El Dr. ALCONADA ARAMBURU no tiene ningúan parentesco con el Presidente Provisional de la Nación, a pesar de la similitud de su segundo apellido.- El 25 de enero de 1957 fue designado Ministro del Interior.-
La Opinión.	29-Nov-975.-	Durante la Presidencia de ILLIA, fue Ministro de Educación y Justicia.- Es integrante de la Comisión Asesora para Asuntos Constitucionales del Comité Nacional de la UCR.- (FALTA DOCUMENTO)
10-11-83	Doc. Nº 9.910/83 DOC.FICH. 671-83 04	- Estudió en la Facultad de Derecho y Ciencias Económicas de La Plata, mientras desempeñaba el cargo de Secretario de la Cámara en lo Civil y Comercial de la capital bonaerense y también Fiscal de Estado. Entre 1957 y 58 fue Ministro del Interior. En otro orden de cosas, un hijo suyo está casado con una hija de Raúl ALFONSIN. En noviembre de 1983 fue designado Ministro de Educación. (Inf. ext. diario "La Nación" del 9-11-83).(FDS).-

Nombre ALCONADA ARAMBURU, Carlos 810.117/2 No. 05

FECHA	ORIGEN	ANTECEDENTES
14-11-85	DOC. FICH. 110-85	- Durante su actuación docente, se desempeñó como profesor titular de Derecho Comercial en la Facultad de Derecho y Ciencias Jurídicas y Sociales y de Derecho Privado en la Facultad de Ciencias Económicas de su ciudad natal. Fue además Secretario de la Cámara en lo Civil y Comercial en La Plata, hasta 1952, y Fiscal de Estado en la Provincia, en 1956. Durante su gestión en el Ministerio de Educación, obtuvo el más alto presupuesto destinado al área en los últimos 50 años y creó seis mil centros de alfabetización. (NR).-

810.117/2

FECHA	ORIGEN	ANTECEDENTES
16-11-83 MAY-89	8613541 Doc. Nº 8904144 (libro Archivado en BIBLIOTECA Nº 566). -	- VER DOC. BIBL. FICHAJE Nº 8.- INDICA 1,2 Egresó como abogado en 1943 y como Dtor. en Ciencias Jurídicas y Sociales en 1955 de la Universidad Nal. de La Plata (UNLP). 1943-49, se desempeña como Secretario del Juzgado de Primera Instancia en lo Civil y Comercial de La Plata; 1963-66, Mtro. de Educación y Justicia de la Nación; 1960-63, Pte. del Tribunal de Disciplina de la UCR-Pcia.de Bs. Aires; 1970-984, apoderado general de la UCR en el orden nacional; 1966, miembro de la comisión de Asuntos Políticos de su partido; 1984, Pte. del Congreso de Educación y Cultura, y desde 1983 a 1986 Mtro. de Educación y Justicia de la Nación. Ejerce la docencia en el claustro universitario en la materia de derecho comercial y privado; participa en múltiples congresos y seminarios dobre su especialidad, da conferencias, tiene obras publicadas con temas de su competencia; es miembro de asociaciones de abogados. (FDS) . 06/06

VARIOS

A- 299

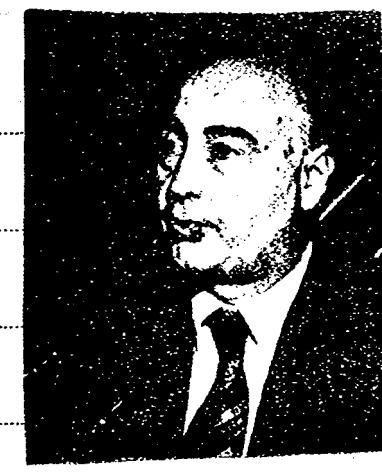

00262

81011 8/0

NOMBRE FALEMAN, Juan.

EDAD

DIRECCION

C. C. o C. IDENTIDAD

NACIONALIDAD argentino.- 10033

PROFESION Doctor./ Profesor./

OBSERVACIONES Secretario de Hacienda. (Revista "Gente" [redacted] 20-May-976),

157242

01/02

VARIOS

A- 299

00262

81018/0

NOMBRE ALEMAN, Juan.

EDAD

DIRECCION

C. C. o C. IDENTIDAD

NACIONALIDAD argentino.- 10033

PROFESION Doctor. / Profesor.

OBSERVACIONES Secretario de Hacienda. (Revista "Gente" [redacted] 20-May-976)

157242

01/02

810.118/0

OBSERVACIONES

~~Secretario de Hacienda~~. Fue Profesor de la Universidad Empresaria y del Instituto para el Desarrollo del Ejecutivo. Su familia es propietaria del "Argentinsches Tageblatt" y él co-Director de Alemann S.A...- Profesor del Centro Azucarero Regional del Norte, de la Asociación de Concesionarios de Automotores y de FIEL. Fue asesor de MARTINEZ DE HOZ, en su anterior gestión.- (Realidad Argentina Nº 3 del 30-Abr-976).- (FALTA DOCUMENTO)

02/02

ALENDE — A1 - 304 — Oscar — 81'011 9/8

APELLIDOS — NOMBRES

Alias "El Bigote" (5)

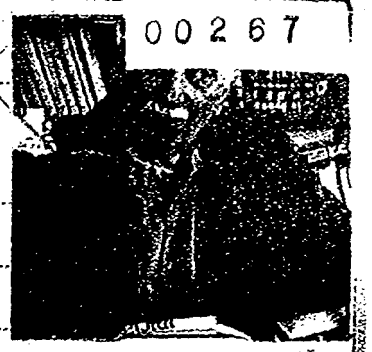

00267

Fecha y Lugar de Nacimiento 74 años (CCT/983)- Meiji, Pcia. de Buenos Aires (4) Nació el 6-7-909 (5)

Domicilio

[redacted] Partido Intransigente (1983)

Nacionalidad Argentino. 10033

Profesión Médico.

Nombre del Padre — Nacionalidad

Nombre de la Madre — Nacionalidad

Estado Civil Casado (2) — Nombre del Cónyuge Elena VICARIO (3)

Nacionalidad del Cónyuge [illegible] (4)

Nombre y edad de los hijos 2 hijos (4)

Otros datos

01/012

810.119/8

FECHA	ORIGEN	ANTECEDENTES
9-9-83	Doc. Nº 7925/83 DOC.FICH. 391-83	En el año 1933 se recibió en la Universidad de Buenos Aires. Asimismo desempeñó cargos en la Asociación Argentina de Cirugía y en la Sociedad Argentina de Cirujanos. En el año 1936 se afilió al radicalismo y después de ser candidato a concejal por Lomas de Zamora (1938) fundó el ateneo Mariano Moreno, en Banfield. En el año 1940 pasó por el Movimiento Revisionista, un núcleo precursor del Movimiento de Intransigencia y Renovación, donde estuvieron como fundadores Moisés LEBENSOHN y Arturo FRONDIZI. Entre 1948 y 1952 fue diputado provincial. En este último año fue electo diputado nacional y presidió el bloque minoritario de la Cámara jóven, donde promovió el abandono de las bancas y la oposición frontal contra PERON. En 1958 y tras las elecciones, fue Gobernador de la provincia de Buenos Aires. Durante su gestión, además de las mejoras generales, se adelantó la infraestructura sanitaria general. 02 ///...

NOMBRE ALENDE, Oscar 810.119/8 No. 02.-

FECHA	ORIGEN	ANTECEDENTES
		Siguió en la presidencia del comité nacional de la UCRI hasta que en 1963 fue ungido candidato presidencial. El peronismo continuó proscripto y ALENDE procuró su presencia política a través de un frente que impulsó Rodolfo TERCERA DEL FRANCO, en nombre de la Unión Popular. La fórmula propuesta fue la de Vicente SOLANO LIMA, del Partido Conservador y de Carlos SYLVESTRE BEGNIS, de la UCRI. Dicha fórmula causó malestar entre los "ucristas" y allí comenzó el evidente alejamiento de ALENDE con FRONDIZI. Por su parte las 62 Organizaciones Peronistas dieron su apoyo a la fórmula, pero la Convención de la UCRI, reunida en Córdoba, fracasó por falta de quórum, provocada por la ausencia de los alendistas. El frente proclamó su fórmula el 6 de junio de 1963, pero ALENDE no la reconoció, optando por presentarse a las elecciones encabezando otra fórmula.

03

///...

NOMBRE

810.119/8

No.

FECHA	ORIGEN	.../// ANTECEDENTES
		El 7 de julio se hicieron las elecciones, ganando la fórmula Arturo ILLIA-Carlos PERETTE con el 25,15 por ciento de los sufragios, mientras que la UCRI sacó el 16,40 por ciento. Posterior a este hecho llegaría la Revolución Argentina. ALENDE fue uno de los dirigentes que consideró como un hecho irreversible la disolución de los partidos políticos, operada por el decreto dictado en 1966 por Juan Carlos ONGANIA. En 1973, la alianza de centro-izquierda encabezada por ALENDE, recibió la adhesión del partido Comunista, cuya proscripción no había sido levantada por el General LANUSSE.Finalmente la fórmula de la Alianza Popular Revolucionaria fue ALENDE-SUELDO, integrada además de los intransigentes, por UDELPA, la Democra-

///...

NOMBRE ALENDE, Oscar. 810.119/8 No. 03.-

FECHA	ORIGEN	.../// ANTECEDENTES

cia Cristiana y el apoyo del Partido Comunista. El primer lugar fue para el FREJULI, el segundo para el radicalismo, el tercero para MANRIQUE y el cuarto lugar fue para la Alianza.

En el período constitucional 1973-76 se especulaba con un inminente golpe militar, siendo en ese entonces que ALENDE habló por la cadena de radio y televisión. Inmediatamente éste pasó a ser un crítico implacable del gobierno militar (que asumió en marzo de 1976) y siguió hechándole la culpa al imperialismo en la problemática nacional como asimismo criticando la estrategia norteamericana.

Posteriormente, en julio de 1978, ALENDE viajó a Estados Unidos para entrevistarse con Edward KENNEDY y otros parlamentarios, como también con funcionarios de alto nivel. Fue recibido en la cancillería nortea-

NOMBRE 810.119/8 No.

FECHA	ORIGEN	ANTECEDENTES
		.../// mericana por el Subsecretario de Estado para Asuntos político-militares, David NEWSON, reunión de la que también participó la Subsecretaria de Estado para Asuntos Humanitarios Patricia DERIAN. Curiosamente, después de regresar a la Argentina, ALENDE que había criticado la conducción norteamericana, llegó elogiando a la misma. En otro orden de cosas, ALENDE se dedicó también a escribir ensayos políticos opinando sobre la coyuntura nacional. A su libro de "Los que mueven las palancas" se agregaron después "Marcha al sur", "Punto de partida" y el más reciente "Complot contra la democracia". Este juzga que la Argentina es un país periférico, atrasado y dependiente y que "el eje de su problemática no se inscribe en el conflicto Este-Oeste, sino entre el Norte imperialista y el Sur explotado". 06 ///...

NOMBRE ALENDE, Oscar 810.119/8 No. 04.-

FECHA	ORIGEN	.../// ANTECEDENTES
		En febrero de 1983 ALENDE había anunciado que el Partido Intransigente no concurriría al diálogo con el Presidente BIGNONE porque "es perder el tiempo, ya que las palabras quedan en el aire y las cosas escritas van a parar al canasto". A pesar de su vocación frentista, los intransigentes irán solos a las elecciones del 30 de octubre, ya que considera que la actual situación es diametralmente opuesta a la de 1973, ya que en ese año, según ALENDE la gente decía "no quiero perder mi voto" y por lo tanto votaba a favor de BALBIN, en contra de CAMPORA o a CAMPORA contra los militares.

810.119|8

ALENDE — APELLIDOS

Oscar — NOMBRES

FOTO

Fecha y Lugar de Nacimiento .....

Domicilio .....

Documentos .....

Nacionalidad .....

Profesión .....

Nombre del Padre ..... Nacionalidad .....

Nombre de la Madre ..... Nacionalidad .....

Estado Civil ..... Nombre del Cónyuge .....

Nacionalidad del Cónyuge .....

Nombre y edad de los hijos .....

Otros datos Presidente del Partido Intransigente Argentino (partido que

08

810.119/8

FECHA	ORIGEN	ANTECEDENTES
16-6-85	Doc. SCH. 001-85 pág 19.	por las infiltraciones sufridas responde al E.R.P.) Se encuentra relacionado -en Argentina- con la E.I.R. (Executive Intelligence Reviww).

09

810.119/8

FECHA	ORIGEN	ANTECEDENTES
21-10-83	8613820 pág. 03	- VER DOC. BIBL. FICHAJE Nº 8.-
2-9-87	Doc. Nº 8707082	El causante máximo dirigente del Partido Intransigente, tercera fuerza política del país, dijo, el día 1 de setiembre, que Argentina sufre la peor crisis económica de su historia y alertó sobre posibles estallidos sociales como consecuencia de ello. "Creo que lamentablemente el gobierno va a reprimir (los estallidos sociales) después de estas elecciones". También opinó que es "muy grave la situación de recesión, reclamo social, de agotamiento de la Tesorería, de las reservas fiscales, de los compromisos de pago con el exterior". "Si se acentúa la descomposición social y económica en el país, el gobierno tendrá que apelar a la represión", puntualizó. Comentando las elecciones legislativas del próximo 6 de setiembre, dijo que "ahora tenemos una crisis que resolver en la democracia, donde el ...///

010

Nombre ALENDE, Oscar 810.119/8 No. 02.-

FECHA	ORIGEN	ANTECEDENTES
		///...
		pueblo tiene que utilizar su única arma, el voto". El PI cerrará el día 2 de setiembre de 1987 su campaña proselitista con un acto en la Plaza Onde de Buenos Aires, donde hablará ALENDE entre otros candidatos. (FDS)
21-10-83	Dec. Nº 8613820	INDICA 1, 2, 3, 4.-y 5.- Ha escrito libros tales como "Marcha al sur", "Punto de partida" y "Complot contra la democracia", en el que juzga que la Argentina es un país periférico, atrasado y dependiente. Su capacidad de trabajo es asombrosa; los fines de semana los dedica a estudiar, aunque los matiza con la visita de alguno de los 6 nietos. No fuma desde los 40 años de edad. (FDS)

Nombre 810.119/8 No.

FECHA	ORIGEN	ANTECEDENTES
MAY/89	Doc. Nº 8904144(41 BAO ARCHIVO EN BIBLIOTECA No.566]	INDICA 5 Fundador y Secretario Gral. de la Federación de Agrupaciones Radicales Orientadoras (FARO), interventor en la sección 1a. de la UCR bonaerense (1942); 1948-52, presidente del bloque radical; 1957, convencional constituyente y presidente del bloque radical; cofundador de la UCRI con Arturo FRONDIZI en 1957; presidente del Partido Intransigente (PI) de 1972 a 1985 y desde 1987; candidato a presidente de la Nación por la Alianza Popular Revolucionaria; diputado nacional y presidente del bloque del PI de 1985 a 1989. En otro orden, tiene numerosas publicaciones, entre ellas "Entretelones de la trampa"; "Punto de partida";"Marcha al sur"; "Los que mueven las palancas", "Complot contra la democracia" y "Qué es el PI".

012/12

ANTINACIONAL A- 319 810120/6 00282

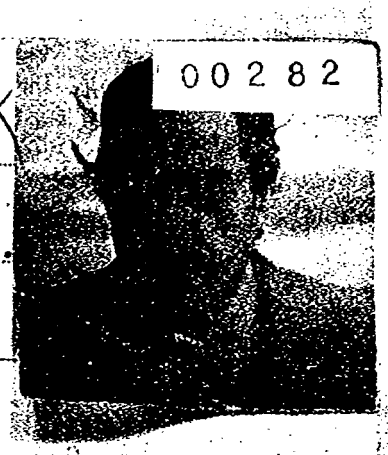

NOMBRE ALFONSIN. Raúl.

EDAD Nació el 13 de marzo de 1926 en Chascomús Rep. Argentina.

DIRECCION 10033

C. C. o C. IDENTIDAD 11 + 1 + 1

~~ESTATURA, PESO, y CUTIS~~ "Renovación y Cambio" (Radicalismo) (983)

PROFESION Doctor. (1) CARGO: PRESIDENTE DE ARGENTINA DESDE 12/1983 - Casado con María Lorenza [illegible] - 2 hijos (1)

OBSERVACIONES Presidente de la Junta Nacional del Movimiento de Renovación y Cambio de la UCR.- (La Opinión - 15-Jul-975).- (línea de izquierda)

158915 01/037

810.120/6

(3)

OBSERVACIONES

Según informaciones provenientes de Moscú, en octubre llegó a la URSS, en una gira internacional que incluyó a Venezuela, México y Estados Unidos. Con él viajan el ex Gobernador de Santa Fe, Aldo TESSIO , el Vice-Presidente del Comité Argentino de Defensa de la Paz y Germán LOPEZ, quienes sostuvieron una reunión con el Director del Instituto Soviético de América Latina, Victor BOLSKI, manifestando el reseñado que en la Argentina "existe una decisión abrumadoramente mayoritaria de comercial con todos los países, sin exclusión de todo tipo de frontera ideológica. El líder del ala izquierda de la UCR, afirmó que la Argentina debía incrementar su comercio con la URSS, de acuerdo a los convenios firmados con el Kremlin, incluído uno de cooperación científico tecnológica. (La Prensa - 27-Oct-975)

(FALTA DOCUMENTO) 02

810.120/6

FECHA	DOCUMENTOS	ALFONSINI Raúl ANTECEDENTES A REGISTRAR 00282
12.3.83	22525/82 (3)	-24.11.82- Firmó junto a otros hombres públicos argentinos una carta dirigida a nuestro Presidente de la República, reclamando "por la libertad de todos los presos políticos, gremiales y sociales, por la plena libertad de expresión y por la organización de todos los partidos políticos uruguayos, incluyendo a la"Comisión Nacional de Ciudadanos por el Voto en Blanco". Cabe agregar que la adhesión de éstas personas fue lograda por la"Comisión de uruguayos residentes en la Argentina por el Voto en Blanco", la cual creó una mesa redonda donde se trataron varios temas, entre otros el de la detención e irregular proceso de excepción seguido contra los ciudadanos uruguayos TERRA GALLINAL Horacio, Rodolfo SALDAIN y Carlos PITA, por las futuras Elecciones Internas en nuestro país, de la clausura de la revista "OPCION", etc.Eval: B-2.-(M).(Form:6733)
22-8-83	29578/001 (1) 03	Se tomó conocimiento que el causante y Enrique TARIGO saludó efusivamente a Victor Brindisi, a la salida de la reunión realizada el 18-8, en Bs.As. entre políticos argentinos y Uruguayos.Eval.A-2 (SI). FORM. 13555

NOMBRE ALFONSIN, Raúl. 810.120/6 0 No. 03.-

FECHA	ORIGEN	ANTECEDENTES 00282
9-9-83	Doc. Nº 7921 DOC.FICH. 393-83	Subteniente de Reserva, ya que realizó sus estudios secundarios en el Liceo Militar General San Martín, lugar en el cual tuvo como compañeros al ex-Ministro del Interior, Albano HARGUINDEGUY y al ex-Gobernador de Santa Cruz, Comodoro Ulderico CAMAGHI. Ya en Chascomús, editó el periódico "EL IMPARCIAL" para difundir sus ideas políticas. A la edad de 24 fue concejal municipal en Chascomús y presidente del Comité de Distrito, diputado bonaerense en 1952 y vicepresidente del bloque de diputados provinciales del radicalismo, banca y cargo que volvió a ganar en 1960. En 1963, con el Gobierno de Arturo ILLIA, llegó al Congreso Nacional ocupando la Vicepresidencia del bloque y la presidencia de la Comisión de Presupuesto de la Cámara de Diputados. Al poco tiempo de ser derrocado ILLIA, con los partidos disueltos y los locales partidarios clausurados por decreto, ALFONSIN intentó poner distancia del ordenamien-

///...

NOMBRE

810.120/6

No.

FECHA	ORIGEN	ANTECEDENTES
		to de ONGANIA y llamó a una conferencia de prensa en el local de Moreno al 2400. Ante una decena de periodistas el ex-presidente de la ex UCR bonaerense, criticó a ONGANIA. Posteriormente llegó la policía y ALFONSIN fue detenido, aplicándole po steriormente 30 días de arresto, sanción que fue levantada por la justicia al poco tiempo. Frustrado su propósito de dominar la conducción partidaria, ALFONSIN comenzó a elaborar una estrategia más ambiciosa, como la de llegar a la presidencia de la Nación en las elecciones convocadas por el gobierno de LANUSSE. Después de negativas por parte de ALFONSIN de que rechazaba la posibilidad de lanzar su candidatura presidencial, exactamente el 30 de agosto de 1972 el Movimiento de Intransigencia y Renovación de La Plata lanzó su precandidatura y más tarde saldría la fórmula Raúl ALFONSIN-Conrado STORANI.

05

///...

NOMBRE ALFONSIN, Raúl 810.120/6 No. 04.-

FECHA	ORIGEN	ANTECEDENTES 00282
		El 26 de noviembre los radicales votaron y ganó la fórmula BALBIN-Eduardo GALLMOND. Después de las elecciones antes mencionadas ALFONSIN pidió la renuncia de BALBIN y de la conducción nacional en pleno, acusándolos de cometer errores que determinaron la derrota radical en las urnas y de "que habían silenciado las críticas a la dictadura, que habían predicado la pacificación en lugar de la revolución y que no satisficieron las expectativas de la juventud"; Balbín no renunció a su cargo. Posteriormente, en las internas del 12 de mayo ALFONSIN volvió a ser derrotado por BALBIN y sólo logró su propia nominación como delegado al Comité Nacional por la minoría en el distrito bonaerense. A fines de abril de 1975, ALFONSIN empezó otra de sus habituales giras por países americanos y euro

NOMBRE

810.120/6

No.

FECHA	ORIGEN	ANTECEDENTES
		peos para tomar contacto con personalidades de distinta ideología, pero especialmente con las corrientes afines a la social-democracia. Según comentarios ALFONSIN tiene una excelente imagen en Francia, especialmente dentro del gobierno socialista de MITTERRAND y que mantiene un excelente diálogo con ANTOINE BLANCA, el responsable del sector América Latina del Partido Socialista Francés. Es de destacar que durante sus viajes a París ALFONSIN distribuyó más de 250 ejemplares de su libro "La cuestión argentina""entre los políticos franceses e hizo una tarea similar en Alemania Federal, Italia, Suecia y Gran Bretaña. ALFONSIN fue siempre una de los radicales que con mayor agudeza criticó al gobierno militar, iniciado en marzo de 1976, y comenzó a agrupar a su alrededor a los hombres más duros de la UCR. Los dos flancos más notorios de sus críticas a los militares son: la política económica y la cuestión de los desaparecidos.

07

///...

NOMBRE ALFONSIN, Raúl 810.120/6 00282 No. 05.-

FECHA	ORIGEN	ANTECEDENTES
		Ya en mayo de 1982 éste lanzó otra de sus polémicas iniciativas la cual fue pretender desalojar de la presidencia del Comité Nacional a Carlos CONTIN, reemplazándolo por Arturo ILLIA, quien según ese proyecto, sería luego propuesto como Presidente civil de la Nación para conducir el proceso de transición a la democracia. Posteriormente CONTIN fue ratificado como Presidente. Después de este acontecimiento y exactamente el 7 de diciembre de 1982, ALFONSIN empieza a preparar su propia precandidatura presidencial, proclamada en el Luna Park. Tal designación se hizo previo a un acuerdo estratégico con la Línea Córdoba. ALFONSIN integra la fórmula junto con Víctor MARTINEZ.
25/NOV/85	Doc. Fich. Nº 103/85.	Alfonsín asistió el 1º de Marzo de 1985 a la toma de posesión del Presidente uruguayo, Julio Ma. Sanguinetti. (Inf. extr. de Informe de la Subdirección) (C.C.)

08

NOMBRE 810.120/6 No.

FECHA	ORIGEN	ANTECEDENTES
26-11-85		El Presidente Alfonsín llegó a Yugoslavia en la primera etapa de una gira de nueve días por Europa a fin de promover las relaciones y un mayor comercio con Belgrado, Boon y Paris. (DOC.FICH. 091/85) (M.C.)
8-7-85		- Según fuentes confiables, estaría bajo tratamiento psiquiátrico a raíz de un estado de irritabilidad y abatimiento. Dicho tratamiento estaría a cargo del Dr. Mario GOZPODINOV. (Inf. ext. PEI 54/85 de la Sección Enlace) (NR).-

810.120/6

FECHA	ORIGEN	ANTECEDENTES
24-2-84	8613542	- VER DOC. BIBL. FICHAJE Nº 8.-
21-10-83	8613820 pág. 01	- IDEM.-
02-4-87	Doc. Nº 8704227	El día 15 de abril de 1987, comenzó en la Rep. Argentina, el levantamiento de un grupo de Tenientes Coroneles de las FF.AA, en una dependencia de Campo de Mayo. El motivo de este amotinamiento sería el de solidarizarse con el Mayor Ernesto BARRIEIRO, el cual no se presentó a prestar declaración en un juzgado, en relación a la violación de los Derechos Humanos. En este momento, dichos oficiales, permanecen estrictamente incomunicados por todo contacto con el periodismo para hacer arreglos definitivos su posición. Con el correr de las horas, esta noche llegó al Pto. AI- ...///

Nombre ALFONSIN, Raúl. 810.120/6 No.

FECHA	ORIGEN	ANTECEDENTES ///... 00282

FONSIN, el cual, después de conocer el panorama de la situación y la posterior fuga, sin rumbo conocido, del Mayor BARREIRO de la unidad en la que se encontraba, ordenó su degradación de filas del Ejército y su captura, considerándolo como delincuente común.
A todo ésto salió a luz la figura del Tte. Cnel. Aldo RICO, el cual se constituyó en el cabecilla rebelde de los militares amotinados en la Escuela de Infantería "Pedro Eugenio Aramburu" de Campo de Mayo.
Posteriormente se conocían las exigencias de los rebeldes, los cuales exigían: A) inmediato relevo del Jefe del Estado Mayor del Ejército, Gral. Héctor RIOS ERENU, B) su reemplazo por un prestigioso oficial caracterizado como "profesionalista", C) promulgación de algún tipo de medida que garantizara la vi-

...///

011

Nombre 810.120/6 No. 00282

FECHA	ORIGEN	ANTECEDENTES

///...

gencia del "principio de obediencia debida" dentro de los próximos 30 días, y D) sanciones que se reducirían solamente a quienes encabezaron la rebelión y sólo medidas disciplinarias menores para sus otros participantes.

Cabe destacar que a raíz de los acontecimientos se sucedieron diversos hechos tales como: entrevistas de ALFONSIN y su Ministro de Defensa, como asimismo con otras personalidades políticas y militares, jefes de Unidades relevados por no acatar órdenes, la orden dada al Cnel. Ernesto AIAIS para restablecer el orden en la Escuela de Infantería (o sea reprimir a los rebeldes) y el retiro del Cnel. RICO [illegible].

El día 19 de abril de 1987, alrededor de la hora 1500 ALFONSIN recibía dos datos que lo impulsaron a tomar

...///

Nombre 810.120/6 No. 00282

FECHA	ORIGEN	ANTECEDENTES
1987	ALMANAQUE MUNDIAL 87 Pág. 63	INDICA (1) . (SS) .-
19-8-87	Doc. Nª 8706558	El Pte. ALFONSIN precisó que la reforma constitucional que impulsa su gobierno aspira a "promover la incorporación al gobierno de otras fuerzas políticas con representación parlamentaria sin que ello constituya un gabinete de coalición", y no su reelección. En un encuentro con sindicalistas con quienes acordó llamar a una reunión de paritarias para la discusión de los salarios, aunque con limitaciones "para que no se produzcan desbordes" inflacionarios, el Pte. reiteró su oposición a que la reforma se concrete en base a su reelección como primer mandatario. Del mismo modo "ALFONSIN explicó que lo que busca es conseguir un acuerdo con amplia participación de los par-

013 ...///

Nombre ALFONSIN, Raúl 810.120/6 No. 00282

FECHA	ORIGEN	ANTECEDENTES
		///... una decisión. El primero la cantidad de gente que estaba en Plaza de Mayo y el Segundo, la posibilidad de un inminente inicio de hostilidades entre tropas "rebeldes" y "leales". Es así que el Pte. ALFONSIN toma la resolución de concurrir a la unidad amotinada para pedir la rendición de los rebeldes. Ya en este lugar, el Presidente, intimó al Tte. Cnel. RICO a deponer las armas, después de algunos minutos el cabecilla rebelde acata la orden. Posteriormente el Tte. Cnel. RICO es detenido y por su parte, el Pte. ALFONSIN, regresa a Plaza de Mayo para comunicar a la multitud la solución del conflicto. (FDC)

Nombre ALFONSIN, Raúl 810.120/6 No.

FECHA	ORIGEN	ANTECEDENTES ///...

tidos con representación parlamentaria" dijo un participante de la reunión.
Por su parte altos dirigentes de la oficialista Unión Cívica Radical (UCR), adelantaron que solicitarán a ALFONSIN que permita su reelección, por entender que su figura es "garantía" del proceso de transición democrática que vive Argentina.
En otro orden de cosas, un sondeo realizado por la empresa privada "TELEMARKETING", atribuye el 20,8 por ciento de los votos a la oficialista Unión Cívica Radical, el 9,10 por ciento al peronismo y el 9,03 por ciento a la liberal Unión del Centro Democrático, en tanto las restantes agrupaciónes reúnen entre el 4,86 por ciento y menos del uno por ciento.
(FDS)

Nombre

810.120/6

No.

FECHA	ORIGEN	ANTECEDENTES
20-8-87	Doc. Nº 8706599	Los Ptes. de Uruguay, Julio SANGUINETTI, y de Argentina, Raúl ALFONSIN, dieron un importante paso en el proceso de integración entre los dos países, al instalar los "Comités de Frantera", a través de los cuales se procurará agilitar el tráfico de personas y el intercambio comercial con tramitación migratoria y controles aduaneros más fluidos y rápidos. En un acta firmada en el Colegio Nacional, en presencia de jerarcas y funcionarios de ambos países, se trazó el objetivo de impulsar "el desarrollo integral de la región fronteriza en el ámbito económico, comercial, cultural, educativo, turístico, deportivo y científico", lo cual para ello resultarán fundamentales los "Comités de Frontera", constituídos el día 19 de agosto de 1987. Cabe destacar que estos grupos de trabajo, que serán presididos por los cónsules respectivos, esta-

..///

016

Nombre ALFONSIN, Raúl		810.120/6 No.
FECHA	ORIGEN	ANTECEDENTES
		///... rán instalados en los puntos Concordia-Salto, Colón-Paysandú y Gualeguaychú-Fray Bentos. Posteriormente el Pte. ALFONSIN pronunció un discurso destacándose/ entre otras cosas sus expresiones: "Hoy uruguayos y argentinos estamos avanzando en nuestra integración y al hacerlo así también aceleramos el diseño global de la unidad latinoamericana. Y para que esta obra se concrete y se proyecte, es necesario que la idea de la unidad encarne en nuestra sociedad; la fórmula consiste en no caer en el facilismo crítico, sino en ligar el sueno con las concreciones. Ese es el legado que nos dejaron los supremos arquitectos de nuestras naciones". (FDS)

Nombre, 810.120/6 No.

FECHA	ORIGEN	ANTECEDENTES
21-8-87	Doc. Nº 8706657	El Pte. ALFONSIN aceptó una invitación del Comité judío americano (American Jewish Committee), para viajar a los Estados Unidos y recibir allí un premio que le otorgó esa entidad "en honor de su empresa por el humanismo, por la justicia, por la democracia y por el pluralismo. Cabe destacar que el Pte. ALFONSIN recibió a una delegación del Comité integrada por Charlotte HOLSTEIN y David HIERSCHHORN, quienes concurrieron acompañados por dirigentes de la colectividad judía argentina; la Sra. HOLSTEIN, a su vez, le comunicó a ALFONSIN que como prueba de ese reconocimiento, el Comité resolvió otorgarle el premio instituído. (FDS)

Nombre ALFONSIN, Raúl 810.120/6 No. 4

FECHA	ORIGEN	ANTECEDENTES
4-9-87	Doc. Nº 8707154	En un breve mensaje dirigido al país por radio y televisión, el Pte. ALFONSIN, afirmó que el día 7 de setiembre de 1987, tras los comicios, nos volveremos a encontrar, unidos frente al desafío común de construir un país mejor". El Jefe de estado destacó que "la democracia es el sistema de la sensatez y del sentido común; va paso a paso modificando la realidad, constituyendo un mundo mejor, no sobre ilusiones, ni recetas ideológicas, ni sobre deducciones más o menos demagógicas". Del mismo modo el mandatario dijo que durante la campaña proselitista "hubo pasión, pero también patriotismo, por el grado de convivencia alcanzado, por la total ausencia de temor y por el uso/irrestricto de la libertad". (FDS)

019

Nombre 810.120/6 No.

FECHA	ORIGEN	ANTECEDENTES
15-9-87	Doc. Nº 8707532	El Pte. uruguayo Julio SANGUINETTI llegó el día 14 de setiembre de 1987 a Buenos Aires y poco antes del mediodía éste y el Pte. ALFONSIN se encontraron en la Casa Rosada para efectivizar la primera de las dos reuniones de trabajo previstas en esta visita. Los voceros de uno y otro gobierno declinaron revelar detalles de lo conversado por los Presidentes, aunque se reconoció que tanto la deuda externa como la situación centroamericana fueron temas dominantes de la agenda. Según una fuente confiable las conversaciones apuntaron fundamentalmente a la estrategia que podrían adoptar los países del "Grupo de los 8" en la próxima cumbre de México, respecto del tratamiento de la deuda externa latinoamericana y la propuesta pacificadora acordara en Guatemala. Otro de los puntos centrales del encuentro fue el avance de las relaciones en-

020

...///

Nombre ALFONSIN, Raúl 810.120/6 No.

FECHA	ORIGEN	ANTECEDENTES
		///... tre ROU y Argentina, acordándose dar un nuevo impulso al proceso iniciado con las "actas de Colonia", suscritas por SANGUINETTI y ALFONSIN en mayo de 1985. En este marco se inscriben los 17 convenios que firmarán el día 16 de setiembre de 1987, a través de los cuales se profundizará la relación de intercambio en áreas tales como la Agricultura, Pesca, Tecnología, Ciencia, Cultura y Comunicaciones. (FDS)
2-10-87	Doc. Nº 8708600	El causante y el Canciller soviético Eduard SHEVARDNADZE se reunieron el día 1 de octubre de 1987, en Argentina. ALFONSIN calificó el proceso de apertura democrática soviética como revolucionaria para la URSS y para el mundo. Asimismo se mostró entusiasta por el reciente acuerdo soviético-estadounidense para la eliminación de misiles de corto y medio alcance. Cabe destacar que SHEVARDNADZE entregó a ALFONSIN un

021

.../11

Nombre 810.120/6 No.

FECHA	ORIGEN	ANTECEDENTES
		///... mensaje del Secretario Gral. del Partido Comunista soviético, Mijail GORBACHOV, en el que reafirma el propósito de su país de intensificar los actos bilaterales y el reconocimiento por la labor que desarrolla en favor del desarme como uno de los miembros del Grupo de los Seis y afirmó que la tarea de quienes lo integran goza de perfecta comprensión y de apoyo activo. (FDS)
6-10-87	Doc. Nº 8708641	El Pte. ALFONSIN y los integrantes del Gabinete de Gobierno, analizaron, el día 4 de octubre de 1987, las directrices de un plan que regirá hasta 1989, cuando concluye el mandato presidencial. El plan, que será puesto a consideración de las fuerzas políticas de la oposición, incluye la aplicación de severas medidas destinadas a frenar la inflación, reducir los gastos del

...////

Nombre ALFONSIN, Raúl 810.120/6 No.

FECHA	ORIGEN	ANTECEDENTES
		///... Estado y asegurar el crecimiento económico del país. Según informes de prensa de Buenos Aires, entre las medidas económicas en estudio se encuentra la aplicación de nuevos impuestos y el aumento de otros. Cabe destacar también que Argentina negocia con el FMI un acuerdo perdón (Waiver), debido a que no pudo cumplir con las metas económicas de reducir la inflación y llevar al 3 por ciento el déficit en las cuentas del Estado; se espera que con la aprobación de los nuevos impuestos, este país pueda regularizar su situación con el FMI. (FDS).
19-1-88	Doc. Nº 8800536	Con el respaldo del más amplio espectro político de sus cuatro años de gestión, el gobierno de Raúl ALFONSIN emergió, el día 18 de enero de 1988, triunfante de lo que él mismo calificó de "ataque al orden cons-

Nombre 810.120/6 No.

FECHA	ORIGEN	ANTECEDENTES
		///... titucional" habiendo logrado reducir al mínimo el número de víctimas, el daño a la institución militar y manteniendo el principio de autoridad. Tal comentario es debido al nuevo levantamiento que produjo el ex-Tte.Cnel. Aldo RIDO, el cual se entregó por último sin condiciones. Cabe destacar también que en los dos días transcurridos entre que RICO se hizo fuerte en Monte Caseros y el inicio de la represión, el gobierno de ALFONSIN logró la expresa adhesión de absolutamente todos los sectores políticos al orden institucional, incluso la Confederación Gral. del Trabajo (CGT). (FDS)

Nombre ALFONSIN, Raúl 810.120/6 No.

FECHA	ORIGEN	ANTECEDENTES
29-1-88	Doc. Nº 8800941	El Pte. ALFONSIN en el curso de una rueda de prensa nte los periodistas acreditados en Casa de Gobierno también, en una entrevista concedida a la agencia española EFE, antes de su inminente viaje a Madrid, tras los sucesos milit manifestó entre otras cosas que: "Creemos hubo dinero ntregado por parte de civiles" para solventar la re ciente rebelión militar. Del mismo modo respaldo al Mtro. de Defensa, Horacio JAUNARENA y a su par de E- conomía, Juan SOURROUILLE y no descartó que aún pueda producirse "algún remezón sin importancia" de la cri- sis militar desatada "por un grupo de delitantes", en cabezado por el ex-Tte.Cnel. Aldo RICO. Del mismo mo- do agregó que "Yo mismo estaba en la nómina", al reve lar que en los planes de los sediciosos, militares y civiles, que coparon el Aeroparque metropolitano, fi- guraban los asesinatos del titular de la Fuerza Aérea Brigadier Ernesto Horacio CRESPO y de algún miembro

025

...///

Nombre

810.120/6 No.

FECHA	ORIGEN	ANTECEDENTES
		///... del Gobierno", inclusive él mismo. (FDS)
13-4-88	~~XXXXXXX~~ Libro Nº 508 en Biblioteca	A fines de febrero de 1970, ALFONSIN se reunió en la clandestinidad, con el plenario del Comité Nacional de la UCR. En esa oportunidad ALFONSIN, presidente del Comité Bonaerense, difundió un documento político que marcó el acercamiento con los jóvenes de la Junta Coordinadora Nacional. Por ese año, ALFONSIN, definía al gobierno militar como "una dictadura de derecha", al servicio de "la oligarquía e intereses foráneos" y correctamente sostenía que "las Fuerzas Armadas han sido utilizadas por la reacción económica y el extremismo de derecha y los cómplices del capitalismo internacional". "La estructura capitalista basada exclusivamente en el incentivo del lucro ha probado su ineficiencia para da

026

...///

Nombre ALFONSIN, Raúl 810.120/6 No.

FECHA	ORIGEN	ANTECEDENTES
		N/...

soluciones económicas y sociales y se ha convertido en un obstáculo para el pleno reconocimiento de la dignidad del Hombre", afirmaba ALFONSIN.

Asimismo, ALFONSIN proponía "una reforma de la empresa y que se comprenda que la propiedad extendida más allá de la satisfacción de las propias necesidades conspira en definitiva contra la liberación del pueblo". Consecuentemente, se pronunciaba a favor de una reforma agraria que contemplara los intereses de los medianos y pequeños productores. En materia de educación, denunciaba (en 1970) que "más de la mitad de los maestros enseñan programas anticuados con sueldos irrisorios y en locales obsoletos", cuestionando además a los medios privados de comunicación "porque la empresa periodística no puede ser considerada por el Estado exclusivamente como un negocio, sino como un medio de información del hombre común". Asimismo, res-

027

.../11/

Nombre 810.120/6 No.

FECHA	ORIGEN	ANTECEDENTES
		///... cataba el "derecho del pueblo a la información correcta". Si las opciones actuales pasan por el modernismo en 1970, ALFONSIN, era uno de los cultores de la consigna "Liberación o Dependencia". Por eso el pueblo estaría "decidido a luchar por la democracia en la medida que advierta que lo hace por su liberación y contra todo lo que pueda resentir el poder del pueblo". (FDS)
14-5-88	Doc. Nº 8804783	El causante que se encuentra de visita en Pekín, afirmó, el día 13 de mayo de 1988, que la deuda externa de los países latinoamericanos "es un problema político de importancia mundial, porque el orden y la paz internacionales estarán seriamente amenazados si se impide o posterga el crecimiento socieeconómica de naciones que representan buena parte de la población mundial". ALFONSIN además calificó de "rémora imperial-colonialista" la ocupación británica de las is-

028 ...///

Nombre 810.120/6 No. 1

FECHA	ORIGEN	ANTECEDENTES
31-5-88	Doc. Nº 0805442	El causante que se encuentra de visita en EE.UU. se entrevistó, el día 30 de mayo de 1988, con el Gobernador de Massachussets y candidato presidencial por el Partido Demócrata, Michael DUKAKIS. Posteriormente, ALFONSIN se reunió el día 31 de mayo, en Nueva York, con los principales jerarcas del Fondo Monetario Internacional (FMI), del Banco Mundial y del Banco Interamericano, ante quienes pronunció un discurso. El día 1/JUN/88 el Pte. argentino intervendrá en la sesión especial sobre desarme de la Asamblea General de las Naciones Unidas. (FDS)

029

Nombre ALFONSIN, Raúl 810.120/6 No.

FECHA	ORIGEN	ANTECEDENTES
		///... las Malvinas, y aseguró que "la situación agravia a la Argentina y a toda América Latina". Cabe destacar que a su arribo a esta capital, ALFONSIN fue recibido por el Mtro. de Aeronautica Espacial, Win ZONGTANG, el Embajador argentino en ese país, Arturo OSCRIO AGRANA, integrantew de la delegación diplomática argentina y delegados de la representación empresaria que desde hace varios días se encuentra en suelo chino. Posteriormente se trasladó al Palacio del Pueblo, donde fue recibido por el Pte. de la Nación, Yang SHANG-KUN. Tras estas recepciones se realizó la primera reunión de trabajo y el día 14-5-88 se entrevistará con el Primer Ministro Li PENG, con el secretario del PC chino Zao ZIYANG y con el titular de la comisión militar del Partido, pero virtual líder de esta nación, Deng XIAO PING. (FDS)

Nombre ALFONSIN, Raúl 810.120/6 No.

FECHA	ORIGEN	ANTECEDENTES
21-10-83	Doc. Nº 8613820	INDICA 1.- HIJOS: María Inés (vive en el exterior); Raúl Felipe (martillero); Mara (ama de casa); Ricardo Luis (abogado); María Marcela (ama de casa) y Javier Ignacio (estudiante de derecho). ALFONSIN se casó a los 22 años de edad; dicho matrimonio tiene 13 nietos. Cabe destacar que antes de cumplir los 18 años de edad, ALFONSIN, había formado con varios amigos un grupo de estudio e investigación. Su padre era muy partidario de los republicanos y un gran antinazi. Cursando sus estudios secundarios en el Liceo Militar "Gral. San Martín", ALFONSIN tuvo como compañeros, entre otros, a el ex-Mtro. del Interior Albano HARGUINDEGUY, y al ex-Gobernador de Santa Cruz, Comodoro Ulderico CARNAGHI. (FDS)

031

Nombre

810.120/6

No.

FECHA	ORIGEN	ANTECEDENTES
6-6-88	Doc. Nº 0805685	El causante regresó, el día 5 de junio de 1988, a su país, tras recibir el título de "HIJOS DE HONOR", concedido por unanimidad de la corporación municipal de Vigo, España. Asimismo el mandatario argentino destacó los estrechos lazos de hermandad que unen a ambos países y agradeció la confianza que España deposita en el pueblo argentino mediante el acuerdo de cooperación y amistad firmado en Madrid. Cabe destacar que el título concedido a ALFONSIN, máxima distinción que concede el ayuntamiento, le fue entregado por el Alcalde de Vigo, Manuel SOTO, con la asistencia de otras altas autoridades. (FDS)

Nombre: ALFONSIN, Raúl 810.120/6 No.

FECHA	ORIGEN	ANTECEDENTES
1-[illegible]-88	Doc. Nº 8805876	El Pte. ALFONSIN pidió el día 31 de mayo de 1988, una solución "realista, negociada y duradera" a la crisis de la deuda externa proponiendo una refinanciación a 30 años de plazo y una tasa reducida de interés que iría aumentando sobre parte de la deuda a lo largo de ocho años. ALFONSIN, luego de reunirse con directivos del FMI, del Banco Mundial, del Banco Interamericano de Desarrollo y de los bancos acreedores, hizo públicos los detalles de sux propuesta en una reunión realizada en el Consejo de las Américas. Anteriormente, el mandatario se había reunido en el mismo Consejo, a puertas cerradas, con hombres de negocios y representantes del mundo financiero. (FDS)

033

Nombre

810.120/6

No. 7

FECHA	ORIGEN	ANTECEDENTES
8-6-88	Doc. Nº 0806023	El día 7 de junio de 1988, el causante, se entrevistó con el Trabajador itinerante de la Unión Soviética, Vladimir ICHENKO. Asimismo este diplomático elogió la gestión del Grupo de los Seis y puso de relieve que cuando los Estados Miembros propusieron un mecanismo multilateral para la verificación del desarme, "GORBACHOV apoyó la iniciativa". Según informes, al término de la entrevista, el Pte. ALFONSIN entregó a ICHENKO una carta de los Seis dirigida al premier GORBACHOV, y se puntualiza en ella que la cumbre celebrada en Moscú "constituye un paso más en el diálogo y la cooperación creciente entre Estados Unidos y la Unión Soviética en materia de limitación de armamentos y desarme". (TDS)

034

NOMBRE ALFONSIN, Raúl 810.120/6 No.

FECHA	ORIGEN	ANTECEDENTES
MAY/89	Doc. Nº 890414 4 (LIBRO ARCHIVADO EN BIBLIOTECA NO. 566).-	Cursó sus estudios primarios en la Escuela Normal Regional de Chascomús; en 1940 ingresa en el Liceo Militar graduándose como bachiller y Subteniente de reserva del Ejército en 1945. En este mismo año se afilia a la UCR y comienza sus estudios en la Facultad de Derecho de la UNLP. En 1950 egresa como abogado y en 1951 se radica en su ciudad natal. En este año se desempeña como vocal en el comité de la ciudad. En 1954, en los comicios municipales, obtiene una banca de concejal la cual ocupa durante cinco meses, en 1955; en este año estuvo en prisión durante el alzamiento. En 1957 es electo convencional bonaerense. Atraído por la prédica de Ricardo BALBIN, Crisólogo LARRALDE y Moisés LEBENSOHN se vincula al Mov. de Intransigencia y Renovación. Cuando se divide el partido, en 1956, se

.../// 035

NOMBRE

810.120/6

No.

FECHA	ORIGEN	ANTECEDENTES
		///... suma a la corriente histórica liderada por LARRALDE y BALBIN en el nombre de UCRP. En 1958 es electo diputado provincial, renovándose su mandato en 1960 por cuatro años, que el golpe de 1962 deja trunco De 1959 a 1961 se desempeña como Pte. del Comité de Chascomús por segunda vez; dos veces delegado al comité bonaerense, de 1961 a 1963 y de 1963 a 1965; diputado de 1963 a 1967; vicepresidente del bloque radical; pte. del comité bonaerense, 1965; precandidato a gobernador de la pcia. de Bs. Aires para los comicios de 1967. A la caída del Pte. ILLIA es uno de los inspiradores de la revista "INEDITO", que edita 100 números (1966-72) con la dirección de Mario MONTEVERDE, donde populiza como editorialista el seudónimo de Alfonso CARRIDO LURA. A fines de 1971, y luego de creado el Mov. de Reno

036

...///

NOMBRE ALFONSIN, Raúl 810.120/6 No.

FECHA	ORIGEN	ANTECEDENTES
		//... vación y Cambio en mayo de 1972, es candidato a la presidencia del Comité Nacional. Se constituye en líder de RyC y antes de la muerte de BALBIN se alía a la Línea Córdoba, conducida por Víctor MARTINEZ y Eduardo ANGELOZ, entre otros. A partir del golpe militar de 1976, y después de diversas críticas, es cofundador de la Asamblea Permanente por los Derechos Humanos. Durante el gobierno militar publica el libro "La cuestión argentina". Posteriormente vendría su candidatura presidencial y resultaría electo con el 52 por ciento del electorado a su favor. En 1983 publicó dos libros: "Ahora, mi propuesta política" y ¿Qué es el radicalismo?. (FDS)

037/037

ALSOGARAY
APELLIDOS

A- 363 81'0121/4
María Julia
NOMBRES

00325
FOTO

Fecha y Lugar de Nacimiento 8 de octubre de 1942 - Capital Fdral.-Argentina

Domicilio

Documentos Pasaporte Nº 1619 - expedido en Buenos Aires, el 22 jul. 977.

Nacionalidad Argentina.- 10033

Profesión Ministro Consejero Económico y Comercial (1977) (Montevideo).-
Ingeniera industrial (1)

Nombre del Padre ALSOGARAY, Alvaro Carlos Nacionalidad

Nombre de la Madre GAY, Edith Nacionalidad

Estado Civil Casada Nombre del Cónyuge ERIZE, Francisco Javier

Nacionalidad del Cónyuge

Nombre y edad de los hijos ERIZE, Francisco Luis (2).-

Otros datos

01/05

810.121/4

FECHA	ORIGEN	A N T E C E D E N T E S
9/9/77.	M.R.E..Sec. Seguridad.	- La mencionada es Representante Argentina ante A.L.A.L.C. (Asociación Latinoamericana de Libre Comercio). Inició sus funciones en el antes mencionado cargo el 18 de agosto de 1977.-
23-6-83	Dco. Nº 1973/79 DOC. FICH. 156-83	La reseñada inició funciones como Ministro Consejero Económico y Comercial en la Embajada argentina en R.O.U. el 13 de febrero de 1979.- (NR).-

02

810.121/4

00325

ALSOGARAY — APELLIDOS

María Julia — NOMBRES

FOTO

Fecha y Lugar de Nacimiento: Argentina

Domicilio:

Documentos:

Nacionalidad: Argentina

Profesión: Politica -(pertenece a la UCeDé) (2)

Nombre del Padre: Nacionalidad:

Nombre de la Madre: Nacionalidad:

Estado Civil: Nombre del Cónyuge:

Nacionalidad del Cónyuge:

Nombre y edad de los hijos: 2 hijos

Otros datos:

03

810.121/4

FECHA	ORIGEN	ANTECEDENTES
17.12.85	La Razón 27.9.85 Doc.Arch. F.M.Arg.	Candidata a Diputada nacional. Concurrió a la Misa mensual ofrecida por FAMUS (Familiares y amigos de los muertos por la Liberación).-
MAY/89	Doc. Nº 8904/44- (LIBRO ARCHIVADO EN BIBLIOTECA No 566)	INDICA 1 y 2.- Comenzó su carrera política militando en Nueva Fuerza (NF) agrupación liderada por su padre el ingeniero Alvaro ALSOGARAY. En las elecciones de 1973 fue candidata para diputada nacional en tercer lugar. Posteriormente se integró al Servicio Exterior de la Nación y en los últimos años del Proceso de Reorganización Nacional (PRN) se desempeña como Consejera Económica de la Secretaría de Comercio en la ALALC XXXXXXXXXXXXXXXXXXXXXXXX y como delegada en el Convenio de Cooperación Económica Argentino-Uruguayo. De 1985 a 1989 es electa diputada nacional por la UCeDé, y en 1989 es candidata a senadora nacional en las elecciones generales de mayo. (FDS)

04

810.121/4

NOMBRE ALSOGARAY María Julia No.

FECHA	ORIGEN	ANTECEDENTES
30/6/89	Doc. No. 8906309 ARCH. BIBL. 084 "B" - ROSENDO FRABA"	- La causante fue designada como interventora privatizadora de la empresa ENTEL. (L.L.)

05/05

VARIOS A- 364 810122/2 00326

NOMBRE ALSOGARAY, Alvaro C.

EDAD Nació el 22 de junio de 1913 en Esperanza, Santa Fé.

DIRECCION Argentina. 10033

C. C. o C. IDENTIDAD

ESTATURA, PESO, y CUTIS

PROFESION Ingeniero - Militar retirado

OBSERVACIONES [redacted] Casado con Julia BOSCH (dos hijos-983).
Casado con [illegible] - [illegible] 3 hijos (1)

01/08

160254

810.122/2

OBSERVACIONES

6-5-57

Dic. 16-55 - Concurrió a la conferencia entre Raúl Prebisch y el Canciller Uruguayo Dr. Rompani.-

Fue Ministro de Industria, Cesado en su función el 7-VI-56, por fusión de dicho Ministerio con el de Comercio.-

Egresó del Colegio Militar con el grado de Subteniente, siguió los cursos de Ingeniería Aeronáutica en la Universidad de Córdoba. Su carrera Militar se prolonga hasta 1946 en que, con el grado de Capitán, solicita el retiro. Repetidos viajes a Europa y a los Estados Unidos cimentan sus conocimientos y, en setiembre de 1948 asume la presidencia de la Flota Aérea Mercante del Estado (FAMA). Desarrolla simultáneamente actividades docentes en la Escuela Superior Técnica y en la Escuela Nacional de Guerra.

El 6 de octubre de 1955 es designado subsecretario de Comercio del Ministerio de Industria y Comercio, para confiársele, un mes más tarde, la cartera ministerial, que retiene hasta mayo de 1956.

Poco después, integra el grupo de fundadores del Partido Cívico Independiente, del que es apoderado general, cuyas banderas de lucha son primordialmente económicas - con el acento puesto en el petróleo y la electricidad- y combaten reciamente a "los viejos partidos políticos".-

Agosto/962.- Ministro de Economía en el Gobierno del Pte. Guido.

Información: "Mundo Argentino" 1o. de mayo de 1957.-

(FALTA DOCUMENTO) 02

NOMBRE

810.122/2

No.

FECHA	ORIGEN	ANTECEDENTES
	DOC.PIC. 547 - 83	Egresó del Colegio Militar de la Nación como Subteniente de Infantería en 1932 y de la Facultad de Ingeniería Técnica Aeronáutica de Córdoba poco después. En 1955 su nombre comenzó a sonar al hacerse cargo de la cartera de Industria. En el año 1956 organizó el Partido Cívico Independiente, que propugnaba el sistema economico de libre empresa, y entre 1959 y 1961 estuvo al frente de los Ministerios de Economía y Trabajo. De sus gestiones ministeriales la que más se recuerda es la que, a partir de 1962, encaro en el área puramente económica. En 1972 organizó el Partido Nueva Fuerza, que tuvo escaso apoyo en los comicios del año siguiente y ya en 1983, organizó la Unión de Centro Democrático. En las elecciones generales argentinas de 1983, se postula candidato presidencial por la UCD.

03

810.122/2

FECHA	ORIGEN	ANTECEDENTES
21-10-83	8613820 pág. 05	- VER DOC. BIBL. FICHAJE Nº 8.-
7-9-87	Doc. Nº 8707208	La derechista, Unión de Centro Democrático (UCD), liderada por el ex-Mtro. de Economía, Alvaro ALSOGARAY, consiguió duplicar su caudal en la capital federal argentina y obtuvo dos bancas de diputados más a costa de la gobernante Unión Cívica Radical (UCR). Por su parte ALSOGARAY afirmó que los resultados de la elección en la capital marcan "la consolidación del gran partido centrista con vistas a las elecciones presidenciales de 1989". Asimismo los radicales mantuvieron la mayoría en la capital, pero disminuyeron su caudal del 43 por ciento al 39,5 y deberán resignar dos bancas de diputados, pues el peronismo que mantuvo su caudal del 25 por ciento, retuvo los dos puestos que puso en juego. La UCD aumentó su caudal del 10 por ciento en 1985 al 19,1 y conquistó tres bancas (una de ellas ya le pertenecía). (FDS)

04

Nombre ALSOGARAY, Alvaro C. 810.122/2 No. 04.-

FECHA	ORIGEN	INDICA 1.- ANTECEDENTES
21-10-83	Doc. Nº 8013820	Su bisabuelo, el Cnel. de Marina Alvaro ALSOGARAY, lu chó junto al Almirante BROWN contra el Brasil y coman fo una batería costera en la gesta de la Vuelta de O- bligado. Su abuelo peleó en el Paraguay junto a Do- mingo Sarmiento y obtuvo el grado de Coronel. También su padre y hermanos siguieron la carrera militar. Sus preferencias por la actividad profesional, se recibió de ingeniero aeronáutico en Córdoba, lo llevaron a re tirarse de la actividad militar en 1946 para dedicar- se a la actividad empresaria y posteriormente vendría la acción política. En otro orden de cosas su esposa es una de sus colaboradoras más cercanas. Tiene tres hijos: María Julia, Alvaro Luis y Eduardo, todos in- genieros industriales. María Julia, además, es minis- tra consejera económica en la Embajada Argentina en RCU, y es la única de los tres, que participa en la política (fue candidata a diputada por la Nueva Fuer- za en 1973). Los fines de semana, Alvaro ALSOGARAY, los pasa en su quinta de Tortuguitas; le gusta leer.

05 ...///

Nombre 810.122/2 No.

FECHA	ORIGEN	ANTECEDENTES
		///... Desde que abandonó la carrera militar, su medio de vida dependió siempre de sus actividades como empresario y asesor económica de empresas. Organizó una compañía de aviación, una fábrica de aceite, tuvo una empresa de minerales e intervino en la formación de un astillero. Uno de los pasatiempos predilectos del candidato de la Unión del Centro Democrático es pilotear aviones; también practica el tenis y natación. (EDS)
14-5-89	Doc. Nº 8904041	En el Ejército alcanzó el grado de Capitán. Obtuvo su título de Ingeniero militar en la Escuela Superior Técnica del Ejército y en la Universidad. L egó al Ministerio de Economía en la época de Arturo FRONDIZI (1958-62) y siguió con su sucesor, José María GUIDO en el período 1962-63. En 1966 a 1970, durante el gobierno de Juan Carlos ONGANIA, fue Embajador en Estados Unidos. Cabe destacar, que en 1966, su hermano, Julio, había sido pieza fundamental en el derrocamien

NOMBRE ALSOGARAY, Alvaro Carlos 810.122/2 No. 05

FECHA	ORIGEN	//... ANTECEDENTES

to del radical Arturo ILLIA.
En otro orden de cosas, para las elecciones del día 14 de mayo de 1989, Alvaro ALSOGARAY, es el candidato por la Unión de Centro Demócratico (partido fundado por él) Para tales comicios, las encuestas le dan a éste menos de un 10 por ciento de las preferencias. Sin embargo el causante afirma que tal porcentaje es un éxito que sus conciudadanos, sumergidos en una gravísima crisis económica, hayan incorporado sus ideas al debate político. Asimismo, define como responsable de dicha crisis al sistema estatista, intervencionista, desarrollista e inflacionario implantado por PERO en 1946, que fue mantenido con sólo diferencias de grado y form por sus sucesores y que todavía hoy muchos se resisteh a cambiar.
Su hija, María Julia, es diputada por su Partido y es candidata a senadora; Alvaro Luis, su otro hijo es también miembro de la UCEDE.
(FDS) 07

810.122/2

NOMBRE No.

FECHA	ORIGEN	ANTECEDENTES
SET/89	Doc. Nº 8909141	El causante designado por el Pte. MENEM como asesor para la deuda externa, instó a los miembros de la UCEDE a "jugarse" y apoyar al gobierno argentino para "capitalizar la filosofía liberal que expresa con toda claridad" el mandatario. Asimismo opinó que la revalorización realizada por el Jefe de Estado de la economía de mercado "como sistema de organización social", alienta la colaboración de los liberales en el actual gobierno para "ocupar plenamente el espacio político que se brinda para promover nuestras propias ideas". Cabe destacar que dicha exposición fue realizada por ALSOGARAY ante el plenario de su partido. (FDS)

08/08

A- 365

00327

81'0123/0

NOMBRE ALSOGARAY, Julio R.

EDAD

DIRECCION

C. C. o C. IDENTIDAD

ESTATURA, PESO, y CUTIS

PROFESION General de Brigada/1962.-

OBSERVACIONES Nacionalidad: argentino 10033

Fecha de Ext.:26/Set./962.

01/02

810.123/0

OBSERVACIONES

Nació en Buenos Aires el 25/Ene/1918.-

1934.-Ingresa al Colegio Militar de la Nación.-

1937.-Egresa con el grado de subteniente.
En ese grado tuvo destinos en la Escuela de Caballería y Equitación y en el Regimiento de Caballería Escuela.
Como Teniente prestó servicios en el Regimiento 9 de Caballería y en la Escuela de Caballería. Estuvo luego destinado en el Colegio Militar de la Nacion y en la Dirección General de Remonta como Teniente 1º.-

1947- Asciende a Capitán.-
Fue alumno de la Escuela de Caballería en el curso de Capitanes y de la Escuela Superior de Guerra hasta 1950.

1951 - Asciende a Mayor.

1954 - Asciende a Teniente Coronel.

1957 - Asciende a Coronel.

1961 - Asciende a General.

19/Set/962.- Relevado de Jefe de la Primera División de Caballería Blindada y del Acantonamiento de Campo de Mayo, a raiz de la rebelion del 18/Set/962.-

24/Set/962.-Es nombrado Subsecretario de Guerra en el Gobierno del Pte.Guido.
Es hermano del Ministro de Economía, Ingeniero Alvaro C.Alsogaray.
Informacion:Prensa del 18/Set/962.-

02/02

ANTINACIONAL A- 392 810124/8 00350

NOMBRE ALVAREZ, Arnedo.

EDAD

DIRECCION

C. C. o C. IDENTIDAD

NACIONALIDAD argentino.- 10033

PROFESION

FECHA DE EXTRACCION Secretario General del Partido Comunista. Según sus declaraciones, al ir a pasar sus vacaciones a la URSS, fue recibido por el Secretario Gene-

160251 01/04

810.124/8

OBSERVACIONES

ral del Partido Comunista soviético, Boris PONOMAREV.- (La Opinión - 4-Oct-975).-

(FALTA DOCUMENTO)

02

A-1142.

SERVICIO DE INFORMACION
DE DEFENSA
Dep. I

MINISTERIO DE DEFENSA NACIONAL
SERVICIO DE INFORMACIÓN DE DEFENSA
M / F

I.A. 0110-0380

810.124/8

..... Sección
Act. Anl. Nac.
Ficha Nº [redacted]

Nombres y Apellidos: **ALVARES,** **Arnedo G.**

Fecha de Nacimiento: .....

Lugar de Nacimiento: **Argentino.-**
(País - Ciudad o Localidad - etc.)

Cred. Cív.: Serie ..... Nº ..... Ced. Identidad: .....

Otros documentos: .....
(Pasoporte — Libreta Enrolam. — etc.)

Domicilio: .....
(Ciudad o Localidad) (Calle) Nº Teléf.

Edad aparente ..... Color del Cutis .....

Color del Cabello ..... Estatura Aproximada .....

03

Aspecto Social .....

810.124/8

ALVARES — FICHA COMPLEMENTARIA — Arnedo G.

Documento		ANTECEDENTES
Fecha	Origen	
~~12-XI-47.-~~	~~Inf.-Viejo.-~~ ~~Dpto I~~	~~Pertenece al Partido Comunista de la Argentina Secretario General del Mismo.-~~
23-XII-48-	"Justicia" Dpto I	Escribe en este diario un artículo titulado "Por la Democracia y contra el Imperialismo"
2-VI-950-	"Justicia" Dpto I	Representante del Partido Comunista al XV Congreso Comunista del Uruguay.-
13-VI-50-	Ver.Cap.Com. Ext.Pág.100.- Dpto I	Acusado por el líder Sindicalista Luis Moreno de México, de ser el representante de Kominform de la América Latina .-
21-XII-50.-	Ver Carp.Com. Nac.Pág.100.- Dpto I	Según en "Lo que dice" del diario "El País" ha visitado al Uruguay en los últimos 6(seis)meses.

~~Fich. Conf. 17~~

04/04

5-7-85 No act. ok

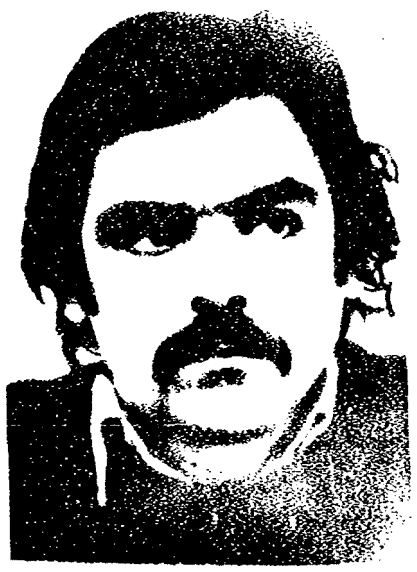

EXTREMISTA Dpto. II A 407/81 0125/5 X 00362

NOMBRE ALVAREZ, Marcelino.- alias "Pablo"

EDAD Nació el 11-Dic-945, en Capital Federal.-

DIRECCION Antonia Godoy Nº 7750, Santa Fe.-(1976)

C. C. o C. IDENTIDAD L.E. Nº 6:260.580 NO ESTA INGRESADO NI EN EL TEXTO

NACIONALIDAD argentino. 10033 4-F

PROFESION

OBSERVACIONES El 17 de octubre de 1974, es detenido en Villa del Parque, en un acto realizado por la J.P. (1976) juventud peronista en oportunidad en que repartía panfletos de Ponto-

161775 01/03

810.125/5

OBSERVACIONES

neros.- Fueron detenidos en la misma : ANA BERRAUTE de OBERLIN, JUAN CARLOS NORIEGA, FERNANDO COLLA, NORMA DELIA VINCI, JORGE ANTONIO MANFREDI, RUBEN JACINTO DAMIANI y MIGUEL ANGEL TORRES.- En ese entonces integraba la citada CPM como 02 militante del Frente Territorial en la Sub-Unidad, cuya jefatura ejercía JOSE ANTONIO MANFREDI (NG) "TACO".- En noviembre de 1975, por informes confidenciales y declaraciones de delincuentes detenidos se tiene conocimiento que: Es UBC ~~[illegible]~~ de la Unidad Nº 1. -Su esposa tiene la misma jerarquía. -Partició en el Operativo Primicia (ataque al RIM 29) ~~[illegible]~~ conduciendo la camioneta que transportó heridos 03 desde el campo donde aterrizó el avión hasta Santa Fe.

02

810.125/5

ALVAREZ, Marcelino.-

-El 21 de agosto de 1975, dirigó el levantamiento e incendio de las barricadas en San Martín y vías del F.C.G.S.. Este hecho con otros similares se realizaron en forma simultánea, posibilitando el copamiento de la Planta Trasmisora de L T 10 Radio UNL donde se leyó una proclama de Montoneros. Junto con CARLOS TUDA (NG) MANO asesinó a JUAN CARLOS RUSSO.- (Informe del Dpto. II (Inf.) del EME Nº 07, [redacted] DOC. Nº 13.970 DEL 21-4-82 (doc. en Dpto. I.)

5-7-85 No actualizado M.

VARIOS A- 487 ✓ 00431

NOMBRE AMARILLA, Guillermo.- 810126/3

EDAD

ESTADO CIVIL: casado CON: Marcela MOLFINO

DIRECCION

C. C. o C. IDENTIDAD

NACIONALIDAD argentino.- 10033

PROFESION

OCT. 75:

OBSERVACIONES Suplente por la Rama Juvenil del Consejo Superior del Movimiento Peronista Auténtico; a éstos hicieron llegar sus adhesiones los presos po-

161012 01/04

810.126/3

OBSERVACIONES

líticos peronistas, el Partido Cruzada Renovadora de San Juan, a través de una nota enviada por su Presidente el Dr. AVELIN y el Partido Tercera Posición, mediante la presencia en las deliberaciones de Teófilo PUENTE.- (Revista "El Caudillo" - 15-Oct-975) (FALTA DOCUMENTO)

02

810.126/3

ARCHIVO BIOGRAFICO

Dpto II

JUNTA DE COMANDANTES EN JEFE

S. I. D.

DEP. I SECC. I

SUB SECC. A/N

FICHA Nº ..... CONFEC 5.6.78

AMARILLA — Apellidos

Guillermo — Nombres

DOCUMENTOS: C/C ..... Nº ..... Dpto. C/I. ..... Serie ..... Nº

OTROS DOC. ..... Pasaporte ..... LI. Enrol. ..... etc.

NACIMIENTO: ..... Fecha ..... Lugar

DOMICILIO: ..... Calle ..... Nº ..... Teléf. ..... Ciudad o Localidad

PROFESION U OCUPACION: Secretario Adjunto del brazo juvenil del Movimiento Peronista Montoneros.

LUGAR: ..... CARGO: .....

IDEOLOGIA POLITICA: 03 CLASIFICACION: .....

810.126/3

FECHA	DOCUMENTOS	ANTECEDENTES A REGISTRAR
		ENERO 1978; Es adherente por Argentina de un manifiesto por la libertad del ex-Presidente argentino Héctor Cámpora, los exilados, el respeto a los Derechos Humanos y la Democracia en ese País" publicado en el periódico "The New York Times" del 13 de Enero de 1978.-
17-12-82	D.23089	- Es mencionado como "secuestrado" en una carta enviada por familiares de personas "presas, secuestradas, desaparecidas o asesinadas" al Papa Juan Pablo II, con motivo de su visita a Buenos Aires , que es publicada en el Boletín "Encuentro" vocero de la Comunidad de Cristianos Argentinos en el exilio, colateral de la BDT "Montoneros" y firmada entre otros por Marcela Susana HEDMAN de AMARILLA. Eval. B-2 (Inf. ext. Dpto. I) PADRE DE: Ricardo HERMANO DE: Ruben Darío.-

04/04

A- 513 ✓

810127/1 00454

NOMBRE ✓ AMOEDO, Julio.

EDAD

DIRECCION 4-C

C. C. o C. IDENTIDAD

NACIONALIDAD argentino. 10033

PROFESION difl. (76)

FECHA DE EXTRACCION Ex-Embajador en Venezuela, es sustituído por el Cnel.(R) Vicente Damasco. (La Opinión - 22-Oct-975)

01/06

810.127/1

OBSERVACIONES

Embajador argentino ante el Gobierno de Venezuela. (La Opinión - 9-Nov-975).-

Embajador argentino ante el Gobierno de Costa Rica.- (La Opinión - 4-Feb-976)

(FALTA DOCUMENTO)

3 copias.

02

810.127/1

AMOEDO — APELLIDOS

Julio — NOMBRES

00454

FOTO

Fecha y Lugar de Nacimiento Argentina

Domicilio

Documentos

Nacionalidad Argentino

Profesión Político - Senador

Nombre del Padre ..... Nacionalidad .....

Nombre de la Madre ..... Nacionalidad .....

Estado Civil ..... Nombre del Cónyuge .....

Nacionalidad del Cónyuge .....

Nombre y edad de los hijos .....

Otros datos .....

03

810.127/1

FECHA	ORIGEN	ANTECEDENTES
13.11.85	La Mañana 10.10.85 Doc. Arch. Par. Lat.	AMOEDO Julio, integra nómina oficial de asistentes a la Asamblea de Parlamento Latinoamericano, evento realizado del 10 al 13 de octubre del corriente año en Montevideo.-

810.127/1

00454

454

FOTO

AMOEDO
APELLIDOS

Julio
NOMBRES

Fecha y Lugar de Nacimiento Argentina

Domicilio

Documentos

Nacionalidad Argentino

Profesión Político - Senador (Justicialista) (986)

Nombre del Padre Nacionalidad

Nombre de la Madre Nacionalidad

Estado Civil Nombre del Cónyuge

Nacionalidad del Cónyuge

Nombre y edad de los hijos

Otros datos

05

810.127/1

FECHA	ORIGEN	ANTECEDENTES
5-8-86	Doc. Nº 8610075	Doc. arch. en Carp. Nº 8 de Fichaje. (FS)

06/06

A- 563 810128/9 X 00495

NOMBRE VANGEL M. SERRANO, Antonio Marcelino.- (Antonio).-

EDAD Nació el 9 de enero de 1921.- en la República Argentina.-

DIRECCION Calle San Juan No. 802 - Pvcia. Entre Ríos-Pblo.Sanidosé de Feliciano.- Argentina.-

C. C. o C. IDENTIDAD Libr. Enrolamiento Mg. Nº 1899724

ESTATURA, PESO, y CUTIS 1 m. 70 cm. / trigueño.

PROFESION albañil

OBSERVACIONES Nacionalidad: argentino. 10033

Fecha de Ext.: (no tiente) Actualizada.

01/02

810.128/9

OBSERVACIONES

Hijo de Víctor y de Marcelina Serrano. Es casado. Cuerpo mediano, cutis: trigueño, cabello castaño, lacio, de barba afeitada.- Frente: recta mediana. Cejas: arqueadas, largas separadas.-Párpados: cubiertos levantados.-Color de ojos: verdosos.- dorso: convexo Boca: mediana. Labios: medianos. Mentón: vertical corto. Orejas medianas lóbulo adherido. INDIVIDUAL DACTILOSCÓPICA: Serie: V 4333 Seccion: V 3222

~~Instrucción: 6o. grado.~~

Aspecto social en la vida ordinaria: presentable.

Señas Particulares: Cicatriz nudillos de la mano derecha.

REGISTRA LOS SIGUIENTES ANTECEDENTES POLICIALES 03

4-VII-949: Detenido en aviriguación de antecedentes Policía/local. recuperó libertad por orden superior el 5-VII-949.-

~~14-V-951: Averiguación de antecedentes. Se ignora resolución.~~ 31/III/953: Detenido por Daños. Puesto a disposición del Juez del Crimen. Se ignora resolución.

Políticos y morales.-Activo dirigente comunista. Fue candidato a Concejal. Miembro del Sindicato de la construcción. Persona muy hábil para captar adeptos entre el elemento obrero. Distribuye panfletos y otra propaganda comunista, en forma clandestina. Afecto a la bebida. Registra un proceso por daño a la propiedad.-

Información: .....- (FALTA DOCUMENTO)

02/02

VARIOS
varios

A- 505 ✓

810129/7 0515

NOMBRE ANTONIO, Jorge.

EDAD [redacted] 9([redacted]).

DIRECCION Victoria Plaza (Mont.)25-Nov-959.- Nevacerrada,Madrid (1975).

C. C. o C. IDENTIDAD C.I. 020.366.-

ESTATURA, PESO, y CUTIS 10033 04-A

PROFESION Enfermero militar. (1946)

HIJO DE: ELIAS Y MARIA CELIA
CASADO - 11 HIJOS

OBSERVACIONES De nacionalidad argentina. 17-Mar-957. Fugó de la Cárcel de Río Gallegos y se asiló en Punta Arenas (Chile). Estaba cumpliendo

VINCULAR: CHILE - ROU - BRASIL - EE UU. - ESPAÑA - SIRIA - LIBANO - VENEZUELA - ARGENTINA - PARAGUAY

160980

01/06

810.129/7

OBSERVACIONES

un proceso por varios delitos.

Ideología: peronista. Hijo de Elías y María Celia [redacted].

El 25-Nov-959, se alojó en el Hotel Victoria Plaza (Montevideo), en compañía de Vicente MONTI MEDINA y del Sr. Delfor FANTON, habiendo llegado procedente de Porto Alegre (Brasil) en un avión de Varig. Posteriormente se dirigió a Punta del Este, dejando habitaciones reservadas en el Hotel Plaza. Su llegada al Uruguay estaría vinculada con una supuesta reunión peronista que se llevaría a cabo en Colonia o Carmelo. Su arribo al país coincidió con el campeón mundial de boxeo Pascual

810.129/7 FICHA COMPLEMENTARIA (2)

Documento		Antecedentes
Fecha	Origen	
1968.	Mem.Nº147-D.III	PEREZ, el llamado correo de PERON, quien viajó desde Nueva York. También se presume que su llegada a Montevideo, fue para atender una conferencia relativa a sus múltiples negocios. El 9 de diciembre de 1959, viajó a Madrid (España). Estando en nuestro país fue entrevistado en el interior, por un cronista de CX 8 Radio Sarandí, en la cual manifestó su deseo de radicarse aquí pues estaba muy cómodo. Su primer contacto con el peronismo fue en el año 1945. En el año 1952, cuando PERON asumió la Presidencia por 2da. vez, el reseñado ya se había convertido en el más sólido de los personajes que crecían alrededor suyo. (Memorandum Nº147 del Dpto III de 1968).-
30-Set-975.	Revista "Visión.Vol.45 Nº 8.-	Es de ascendencia sirio-libanés y de modesta extracción. LLegó a convertirse en un "zar" in

03

FICHA COMPLEMENTARIA 810.129/7

Documento		Antecedentes
Fecha	Origen	

dustrial de Argentina, llegando a montar 27 grandes consorcios industriales. En 1955, cuando fue derrocado el Gral. PERON, el reseñado fue a la cárcel, de la cual fugó en 1957 pasando primero a Chile, luego a Venezuela y de allí a Madrid, donde reside hace 18 años ininterrumpidamente, salvo el lapso de 10 meses en los que estuvo expulsado de España por haber acompañado a PERON en aquel fracasado primer intento del retorno a Argentina, en 1964, cuando el avión sólo pudo llegar hasta Río de Janeiro. ~~Su núcleo familiar se compone de su señora esposa y 11 hijos~~, haciendo una vida ostentosa que además le permite tener un pequeño zoológico, recibiendo de algunos de sus fincas en la Argentina una res semanal especialmente envíada a él. En una entrevista que concedió a la revista

810.129/7 FICHA COMPLEMENTARIA (3) (3)

Documento		Antecedentes
Fecha	Origen	
		"Visión", éste analizó la situación argentina, como así también mostró la rivalidad existente e entre él y LOPEZ REGA, manifestando que fue éste quien logró aislarlo de PERON cuando estaba en Madrid a tal punto que ya no podía visitar más su quinta "17 de Octubre" y que el Gral. lo hacía en el despacho del reseñado o en su casa.-
29.9.76.	La Mañana	El financiata argentino Jorge Antonio fue detenido en el Aeropuerto de Ezeiza , cuando se apprestaba a viajar en un vuelo comrcial a Asunción . esde allí proseguiriá su viaje a Centroamérica y Europa. Su arresto se debió a un pedido de la policía federal , para que compadezca en una causa pendiente ante la justicia federal .
1°.10.76.	El Día	En cuanto al finacista argentino Jorge Antonio , amigo del extinto ex Presidente Juan Domingo Perón partió a las 7 y 30 A.M hacia Asunción Paraguay a bordo de un avión de la Compañía Aérea Paraguya

05

810.129/7 FICHA COMPLEMENTA...

Documento		Antecedentes
Fecha	Origen	
		Antonio fue acompañado hasta el aparato por personal policial y ascendió al avión antes que los otros pasajeros.
		(FALTA DOCUMENTO)

06/06

VARIOS

A- 626 V

00552

NOMBRE ARAMBURU, Juan Carlos.

81013 05

EDAD

DIRECCION

C. C. o C. IDENTIDAD

ESTATURA, PESO, y CUTIS

PROFESION Monseñor. Cardenal (1)

OBSERVACIONES Arzobispo de Buenos Aires (La Opinión-[redacted])

El 11 de los corrientes, el reseñado completó la reorganización de la arqui-

161260 01/03

810.130/5

OBSERVACIONES

diócesis emprendida en abril pasado. (La Opinión - 12-Nov-975)

(FALTA DOCUMENTO)

02

FECHA	DOCUMENTOS	ARAMBURU Juan Carlos ANTECEDENTES A REGISTRAR 810.130/5
12.10.82	20781	-Asistió en calidad de Presidente de la Conferencia Episcopal del Brasil a la reunión regional de países del Cono Sur del CELAM(Consejo Episcopal Latinoamericano), los días 13,14, y 15 de octubre ppdo.La misma se llevó a cabo en el Centro de Espiritualidad "Esclavas del Sagrado Corazón de Jesús", sito en José Benito Lamas 2907.Los puntos tratados fueron: Vida de la Iglesia en la Región, Puntos sobresalientes en la actual situación socio-político-religiosa, Aportes sobre el tema Iglesia-Estado, Vida del CELAM En los detalles de dicha reunión se pidió a los participantes llevaran los documentos y demás elementos que creyeran convenientes para el diálogo, especialmente un informe detallado sobre la vida de la Iglesia en su país.Cabe agregar que la reunión se efectuó en la ciudad de Montevideo.Eval: P-2 (M).-Indica (1) Form:4328.-

03/03

ANTINACIONAL

A- 643 ✓ 00569

810131/3

NOMBRE ✓ARAOZ ALFARO, Rodolfo.-

EDAD Nació en Argentina.-

DIRECCION

C. C. o C. IDENTIDAD

04-B

NACIONALIDAD argentino.- 10033

PROFESION Abogado.-

OBSERVACIONES Escribe en el diario "Popular" (comunista). Miembro de la Liga Argentina de los derechos del hombre, filial de "Socorro Rojo". (Diario "Popu-

161406 01/02

810.131/3

OBSERVACIONES

lar" del 5-Feb-947 e Inf.viejo del 10-Nov-947)./02 Fundador del Partido "Sociedad Obrera", actualmente "Socorro Rojo". (Def.Pasiva del 25-May-949)./03 Firmó la nota que el comunismo argentino envió al Ministerio del Interior argentino, solicitando la libertad de presos políticos. (Carp.Arg.Nº 1457 del 8-Ago-953). (Todos estos datos son extraídos de Ficha del Dpto.I).- (FALTA DOCUMENTO)

3

02/02

VARIOS A- 668/10132/1 00592

NOMBRE ARAUZ CASTEX, Manuel Guillermo Luis.

EDAD Nació en el año 1915.

DIRECCION

C. C. o C. IDENTIDAD

NACIONALIDAD argentino. 10033

PROFESION Doctor.- (abogado)

FECHA DE EXTRACCION Ministro de Relaciones Exteriores,- dejó en el cargo desde el 2 de octubre de 1975.- Egresó del Colegio Nacional de Buenos Aires con re-

161394 01/04

810.132/1

OBSERVACIONES

dalla de oro y de la Universidad benemerente como abogado con diploma de honor. En 1941 se doctoró en jurisprudencia. Desde 1935, se desempeñó en la Justicia Civil de la Capital, en la cual llegó a Juez de la Cámara de Apelaciones en 1949, y fue profesor de la Universidad de Buenos Aires, desde 1944. Después de la Revolución Libertadora, en 1955, actuó en la magistratura y en la cátedra. En junio de 1972, fue nombrado Ministro de la Corte Suprema de Justicia de la Nación, cargo al que había renunciado el año anterior, para dedicarse a la actividad privada. Además ha sido Abogado consultante en la Facultad de Derecho, en 1939; Director General de Institutos Jurídicos del Ministerio de

02

ARAUZ CASTEX **FICHA COMPLEMENTARIA** Manuel Guillermo Luis.

810.132/1

DOCUMENTO		ANTECEDENTES
Fecha	Origen	
[illegible]-975.-	La Nación.-	Justicia, en 1948 y miembro de la Comisión Asesora del Consejo de Planificación del Movimiento Nacional Justicialista, en 1973. Ha participado en la redacción de diversas leyes y es autor de varias obras jurídicas.-
16-12-975.-	La Opinión	Viaja a París a la Conferencia de Cooperación Económica Internacional, donde Argentina actua como miembro pleno.-
16-Ene-976.-	La Opinión.-	Fue reemplazado en su cargo por Raúl QUIJANO.-
15-Ene-976.-	La Opinión.-	El Ateneo Justicialista Islas Malvinas, confirmó al reseñado, el título de "Pionero de la Soberanía Nacional en las Islas Malvinas". El diploma correspondiente le fue entregado, en una ceremonia llevada a cabo en el Salón Dorado del Palacio San Martín, por la Diputada Nacional Esther FADUL de SOBRINO (FREJULI) Tierra del Fuego, Antártida e Islas del Atlántico Sur) El Secretario de la Institución Jorge ARZUIBIAN, nom-

03

FICHA COMPLEMENTARIA 810.132/1

DOCUMENTO		ANTECEDENTES
Fecha	Origen	
		bró al reseñado miembro honorario de la misma y un grupo de damas le obsequió una maceta con tierra y una planta del archipiélago.
16-Ene-976.-	La Opinión.-	Presenta su renuncia.-
		(FALTA DOCUMENTO)

04/04

VARIOS

A- 717 81'0133/9 00638

NOMBRE VARES, Roberto. Antonio.

EDAD Nació en la ciudad de Buenos Aires en el año 1912.-

DIRECCION

C. C. o C. IDENTIDAD

NACIONALIDAD argentino.- 10033

PROFESION Doctor.-

FECHA DE EXTRACCION Presidente del Banco de la Nación.-

Está casado con Ana PFISTER y tiene dos hijos; Roberto Federico y María Cristina.

161803 01/04

810.133/9

OBSERVACIONES

Su actuación pública comenzó durante el primer Gobierno del Gral. PERON, en la que integró la Comisión de Adquisición de los Ferrocarriles, siendo también integrante de la Comisión Permanente de Negociaciones con Representantes Extranjeros. En 1949, se le designó Secretario de Economía y ese mismo año fue nominado Ministro de ese Departamento de Estado hasta 1952. Desempeñó además cargos en el Consejo Directivo de la Facultad de Ciencias Económicas dela Universidad de Buenos Aires, en la Comisión Internacional Permanente de Política Económica, en la Comisión de Estudios de la Unión Aduanera con Chile y Paraguay. Un año antes, 1951, había integrado la embajada argentina que asis-

810.133/9 (2)

ARES, Roberto Antonio.

La Opinión y La Prensa.-	16-Ene-976.-	tió en Brasil a la trasmisión del mando presidencial. Antes de las elecciones de marzo 11 de 1973, fuejjunto con el Dr. Alfredo GOMEZ MORALES, miembro redactor por el Partido Justicialista de la parte económica del programa La Hora del Pueblo. En este carácter concurrió a consultas convocadas por el entonces Presidente de la Nación, Alejandro Agustín LANUSSE, en setiembre de 1971, tendientes a lograr consenso para un programa económico y un Gabinete de unión nacional. Durante su gestión como delegado personal de PERON, el señor Jorge Daniel PALADINO, lo designó delegado Secretario en la Capital Federal, renunciando al mismo el 1º de febrero de 1972, cuando la delegación personal había pasado a manos del Dr. Héctor CAMPORA, por cuestionamientos planteados por la Juventud Peronista. A pesar de su colaboración con las coincidencias programáticas de La Hora del Pueblo, siendo Ministro de Economía el Dr. Alfredo GOMEZ MORALES, tras la renuncia del Sr. José Ber GELBARD, los observadores recuerdan sus gestiones de acercamiento a sectores del desarrillismo, que entonces se indicaron como ppomovidas por el Sr. Raúl Alberto LASTIRI.-

03

810.133/9

		En el año 1971, actuó como Presidente de la Junta Fiscalizadora de la Capital del Partido Justicialista. En noviembre de 1974, al hacerse cargo del Ministerio de Economía el Dr. Alfredo GOMEZ MORALES, se le designó Presidente del Banco de la Nación , cargo que ocupa actualmente.- Fue condecorado con la Orden del Cóndor de los Andes de Bolivia, y es Comendador de primera clase de la Orden de la Rosa Blanca, de Finlandia.
La Opinión.	16-Ene-976.	Reemplazó al Dr. Angel Federico ROBLEDO en el cargo de Ministro del Interior, el 15 de los corrientes.-
		(FALTA DOCUMENTO)

04/04

A- 726

00647

NOMBRE ARGENTATO, Nicolás. 910134/7

EDAD Nació en Bs. Aires el 24-9-923 (1)

DIRECCION

C. C. o C. IDENTIDAD 04-A

NACIONALIDAD argentino. 10033

PROFESION Doctor.-Economista - Político (pertenece al Partido Justicialista-PJ) (2)
Casado - Dos hijos (3)

FECHA DE EXTRACCION Presidente de la Corporación para el Desarrollo de la Pequeña y Mediana Empresa. Autor de varios libros y trabajaos sobre temas econó-

01/03

810.134/7

OBSERVACIONES

micos, ejerce desde 1961 la presidencia de la Asociación de Economistas Argentinos. En 1973 fue designado Gerente Económico-financiero de la Empresa Nacional de Telecomunicaciones (ENTEL) y en el mismo año, pasa a desempeñarse como Gerente General del Banco Hipotecario Nacional. (La Opinión - 30-Oct-975).-

(FALTA DOCUMENTO)

02

810.134/7

NOMBRE ARGUNTATO, Nicolés No.02.-

FECHA	ORIGEN	ANTECEDENTES
MAY/89	Doc. Nº 8904144- (LIBRO ARCHIVADO EN BIBLIOTECA No. 566).-	INDICA 1,2,3. Se recibió de economista en el año 1966 en la UBA. De 1948 a 1950 se desempeñó como asesor financiero de la Embajada argentina en Washington; de 1950 a 1980, funcionario del BCRA, y durante éste período (en 1970) es miembro del CONADE, miembro del gabinete del Ministerio de Industria y Minería (1972), de la Asociación de Economistas Argentinos, está al frente de la Comisión de Planeamiento del Movimiento de Reafirmación Doctrinaria Justicialista, corriente interna liderada por Raúl MATERA. De 1974 a 1976, gerente económico y financiero de ENTel, gerente general del BHN, presidente de la Corporación para el Desarrollo en la Pequeña y Mediana Empresa. Fue Rector de la UCLP, y tiene publicados varios libros, entre ellos "La inflación en la Argentina" y "Elementos de economía política moderna". Lidera el MUP, corriente organizada en 1986. (FDS) 03/03

A- 876 ✓ 00776

NOMBRE AUYERO, Carlos. Alberto (1) 810135/4

EDAD Nació en 1936 (2)

DIRECCION

C. C. o C. IDENTIDAD

NACIONALIDAD argentino. 10033

PROFESION Abogado-Doctorado en Derecho Público-Político(pertenece a la Democracia Cristiana-DC) (3)

FECHA DE EXTRACCION Diputado del Partido Popular Cristiano. (La Opinión - Casado - 2 hijos (4)
4-Nov-975) **(FALTA DOCUMENTO)**

810.135/4

OBSERVACIONES

MAY/89 - Doc. Nº INDICA 1,2,3y 4.

8904144-(LIBRO ARCHIVADO EN BIBLIOTECA Nº 566)

Diputado provincial (1963-1966). Presidente del bloque; diputado nacional (1973-76); secretario de las comisiones de Asuntos Constitucionales y Educación; autor de proyectos de leyes tales como renta potencial de la tierra, sociedad empresa del Estado, Universidad del Centro de Bs. Aires, ley universitaria, ley de acefalía, ley de ministerios, estabilidad del docente privado, Banco de Comercio Exterior, Universidad de Mar del Plata, etc.. Fue Pte. del bloque del grupo de trabajo del FREJULI; secretario general del PDC (1980-83), miembro del consejo de administración de la Fundación de Estudios Contemporáneos. Presidente de la Comisión de Cultura y Educación de la Multipartidaria; cofundador junto el Dr. Antonio CAFIERO, del Frente Renovador (alianza

...///

02

810.135/4

NOMBRE AUYERO, Carlos Alberto No.02.-

FECHA	ORIGEN	///... ANTECEDENTES
		entre demócratas cristianos y justicialistas renovadores, 1985), ejerce la presidencia de su partido. De 1985 a 1989 se desempeña como diputado nacional, integra las comisiones de Asuntos Constitucionales, Educación y Economía. En otro orden, AUYERO, es autor de proyectos como educación bilingüe y bicultural para comunidades indígenas, titularización de docentes terciarios no universitarios, creación de las universidades de Gral. Sarmiento y de San Isidro. (FDS)
28-9-89	Doc. Nº 8909368	Dirigentes de organizaciones defensoras de los derechos humanos y de diversos partidos políticos anunciaron el día 27/SET/89 la realización, entre el 30/SET-1 y 2/OCT/89, de las "jornadas contra el indulto" que consistirán básicamente en la recolección de firmas

...///

NOMBRE

810.135/4

No.

FECHA	ORIGEN	//... ANTECEDENTES
		contra la anunciada medida presidencial que beneficiará a varios militares procesados. Este anuncio se efectuó durante una conferencia de prensa realizada en la sede de la entidad Familiares de Detenidos y Desaparecidos por Razones Políticas y asistieron entre otros Carlos AUYTRO (Humanismo y Liberación). (FDS)

A- 798 ✓ 00707

NOMBRE ARRIGHI, Pedro José. 8101362

EDAD 60 años. (1975)-Nació en Bs. Aires el 30-6-915 (1)

DIRECCION

C. C. o C. IDENTIDAD 04-G

NACIONALIDAD argentino. 10033

PROFESION Contador pública nacional y Dr. en Ciencias Económicas. Profesor. Casado-cuatro hijos (2)

FECHA DE EXTRACCION Fue Interventor en la Universidad Nacional de La Plata (UNLP), desde noviembre de 1974 y apoyó la política contraria

01/04

810.136/2

OBSERVACIONES

al ingreso irrestricto en el ciclo de enseñanza terciaria. A fines de febrero último hizo denuncias públicas contra la gestión del ex Ministro TAIANA. (La Opinión - 12-Ago-975).-

Es Ministro de Cultura y Educación - (Clarín - 18-Ago-975)

Su trayectoria es escendialmente universitaria, aunque registra antecedentes políticos desde 1944, cuando fue Interventor Federal en Catamarca. Siendo ya Ministro de Cultura y con motivo del fallecimiento de FRANCO, el Poder Ejecutivo lo designó Jefe de la Delegación argentina que asistió a las exequias de aquél. Informaciones de Madrid hicieron saber entonces que el Ministro se había

La Opinión.- (F. Soc.)	16-Ene-976.-	ARRIGHI, Pedro José. 810.136/2 (2) entrevistado con LOPEZ REGA en la Quinta 17 de Octubre el día 23 de noviembre. El Ministro nunca desdesmintió la noticia del extraño encuentro.- En la reorganización de Gabinete producida a principios del mes de enero de 1976, es confirmado en su cargo de Ministro.-

03

MAY/89	Doc. Nº 8904144-(LIBRO ARCHIVADO EN BIBLIOTECA NO. 566)	810.136/2 MEDICA 1,2. Se inició en el PJ donde que éste se funda; 1946, es Interventor en la Facultad de Ciencias Económicas de la UBA y mantuvo una gran afinidad con la entonces Pta Juría MARTINEZ de PEREZ, y tras el derrocamiento de és ta no arrestado y detenido en un barco hasta que sufre un infarto y es liberado. Por último, la ex-presiden te, Sra. de PEREZ lo nombra presidente de la Comisión de Enlace del PJ para el período 1983-84). (FDT)

04/04

A-9604 PERS.

810137/0

00844

NOMBRE ALEANDRO, Norma

FICHA DEL OPTO: I

~~EDAD~~ nac. argentina 10033

DIRECCION

C. C. o C. IDENTIDAD

ESTATURA, PESO, y CUTIS

PROFESION actriz

OBSERVACIONES La reseñada (según informes del S.I.D.E.) registra antecedentes por marxista habiendo tomado además vinculaciones con el Ejército

01/03 03399

810.137/0

OBSERVACIONES

Revolucionario del Pueblo argentino (ERP).-

~~El día de hoy,~~ El 20 de Diciembre de 1979, llega a Montevideo a fin de presentarse en el teatro del Notariado y en el Casino de Punta del Este. Durante su permanencia representará un monólogo llamado "MUJER SOLA", del autor italiano Darío Fo, en dicha obra se ridiculiza a la religión y al clero teniendo además claras alusiones de carácter politíco, realizando también una apología a las drogas. Información del PEI. Nº 261/79 ~~de la Secc. Enlace del~~ 20-Dic-979.-

02

NOMBRE ALEJANDRO, Norma 810.137/0 Nº 2

FECHA	ORIGEN	ANTECEDENTES
27/12/79	~~"El País"~~	La reseñada, por motivos personales, tuvo que retrasar su viaje, llegando a Montevideo el día 27 del corriente. La notable actriz se encuentra radicada en España, donde cumple actividades teatrales y cinematográficas ~~Ficha confeccionada el 28/XII/979.~~ - Inf. ext. de "El País" (F. doc).

03/03

(5-7-85 - No act. de)

B- 068

810138/8

0 1 3 2 4

NOMBRE BALESTRA, Ricardo

EDAD

DIRECCION

C. C. o C. IDENTIDAD

ESTATURA, PESO, y CUTIS

PROFESION

OBSERVACIONES Diputado Por el Pacto Autonomista -Liberal, Corrientes

(La Opinión-9-5-975) (FALTA DOCUMENTO)

Ex diputado Balestra

162901 01/01

B- 220 810139/6 - 01446

NOMBRE / BARRICHUSVO , Oscar .-

EDAD

DIRECCION

C. C. o C. IDENTIDAD

NACIONALIDAD Argentino.- 10033

PROFESION

OBSERVACIONES Condenado por el Tribunal Militar a 1 año y 6 meses , cumple en el Pe-

nal de Santa Rosa , La Pampa .- (F. Doc.)

01/01

B-~~1352~~

SERVICIO DE INFORMACION DE DEFENSA
Dep. I

MINISTERIO DE DEFENSA NACIONAL
SERVICIO DE INFORMACION DE DEFENSA
I.N.0201-1973

M/F

810140/4 X 02685

Ficha Nº ..... confeccionada el 6-V-966.-

Sección .....

FOTO

Apellidos BIALECHI

Nombres Enrique

Fecha de Nacimiento: .....

Lugar de Nacimiento: .....

Cred. Cív.: ..... Ced. Identidad: .....

Prontuario: ..... F. Censal: .....

Padre: .....

Madre: .....

Domicilio: Arregui 2967 Capital Federal Ciudad: Rep.Argentina

Otros datos (Documentos y señas personales) 01/02

810.140/4

FICHA COMPLEMENTARIA

Documento			ANTECEDENTES
Nº	Fecha	Origen	
	1966 (doc. en DPTO I)	77/8	- ~~Domicilio:Arregui 2967,Capital Federal,República Argentina.~~Recibe correspondencia de María E. GIACHETTI de Pekín,quién le cuenta que el 28 de Setiembre recibió carta de Juan Carlos Santo desde Buenos Aires por intermedio de unos chino

02/02

SERVICIO DE INTELIGENCIA

B-1276 - VARIOS ANTECEDENTES NEGATIVOS 2355

MINISTERIO DE DEFENSA NACIONAL
SERVICIO DE INFORMACION DE DEFENSA

M / F

Fecha Montevideo, noviembre 14 de 1947.-

Ficha Nº: 25 810141/2 ~~0060~~

A 01/12-1361

Nombre BAEZ FERNANDEZ, Romualdo (a) "Boca Torcida".-

Nacionalidad Argentino. 10033

Profesión o actividad Foguista marítimo.

FOTO

Lugar de nacimiento

Documentos que posee

Domicilio Teléf.:

F I L I A C I O N

Edad aparente color del

cutis de los cabellos

01/02..1 estatura aspecto social

señas particulares

810.141/2

Fecha	Contenido
14-XI-47.-	Inf. Viejo.-
(Soc. en	970 I)

Lugares donde frecuenta

afiliado a

actividad política y donde actúa

Antecedentes policiales Pront.Pol. Nº 67.763.-

vehículos que posee o que guía

nombre y número de

personas que forman su familia

DATOS COMPLEMENTARIOS

(1) Anarquista peligroso.-

102/02

B- 059 ✓ 810142/0 01315

NOMBRE ✓ BALBIN, Ricardo (P)

EDAD Verificar con el 135434.-

DIRECCION

C. C. o C. IDENTIDAD

ESTATURA, PESO, y CUTIS

PROFESION Doctor (Abogado).-

OBSERVACIONES Nacionalidad: Argentino 10033

Fecha de Ext.: 17/XII/56

01/02

810.142/0

OBSERVACIONES

20/VI/56.- En la consulta formulada por el Presidente Aramburu a 4 grandes partidos políticos argentinos, expresó como dirigente de la Unión Cívica Radical que es necesaria la reforma de la Constitución de 1953, pero que primeramente deberían efectuarse las elecciones generales. Agregó que el Go. Prov. debía anunciar de inmediato un plan político concreto ya que la ausencia de tal plan, es la causa principal de la actual intranquilidad.-

23/VIII/56.- Calificó de "nazista" el nacionalismo formado alrededor del Gral. Bengoa.-

12/IX/56.- Se desarrolla importante reunión, en la ciudad de San Juan, del Comité de la U.C.R. (Ver F 1-099).-

Senador. Presidente del Comité de la Unión Cívica Radical (UCR). (Gate - 10-Jul-975).

Su hermano tiene el estudio en Rivadavia al 800.-

FALLECIDO.

02/02

B- 072

01327

NOMBRE BALLESTAINO, Carlos Italo.- 8101438

EDAD

DIRECCION

C. C. o C. IDENTIDAD D.N.I. Nº 595.461.-

NACIONALIDAD argentino.- 10033

PROFESION

FECHA DE EXTRACCION Figura en una nómina que en los meses de julio, agosto y setiembre del año en curso, han arribado a la frontera Rivera-Livramento como

01/02

810.143/8

OBSERVACIONES

turistas, dando la mayoría de ellos como ocupación, comercio, constatándose que en octubre fueron paulatinamente desapareciendo los ciudadanos argentinos a tal punto que en la actualidad el número de ellos de paso por Rivera, oscila sólo en dos o tres diariamente.- (PEI (S) Nº 185/975 - 21-Nov-975 - Nº de Id. 8923)

(FALTA DOCUMENTO)

02/02

B- 088 /

810144/6 01340

NOMBRE BANALDO, María .-

EDAD

DIRECCION

C. C. o C. IDENTIDAD

NACIONALIDAD Argentina .- 10033

PROFESION

OBSERVACIONES Fuga de la carcel de Córdoba el día 23 de Mayo, estaba procesada por subversón.- Ext de Doc Nº de Ident 6330.- 23.6.75.- (F. Doc.)

01/01

B- 123

810145/3 X 01370

NOMBRE ... BARALDO, María del Valle.-

EDAD .....

DIRECCION .....

C. C. o C. IDENTIDAD .....

ESTATURA, PESO, y CUTIS .....

PROFESION .....

OBSERVACIONES Se encuentra detenida en la Cárcel de Villa Devoto(Pab.49), a disposición del Poder Ejecutivo, por imperio del Estado de Sitio (La Opinión-26-7-975) (F. doc.)

01/01

B- 132

810146/1 X 01376

NOMBRE BARBERIS , N.-

EDAD

DIRECCION

C. C. o C. IDENTIDAD

NACIONALIDAD Argentina .- 10033

PROFESION

OBSERVACIONES Perteneciente al MEL , concubina de Beltrán , fue capturada por las autoridades el 1.7.75. junto con BELTRAN. 19.7.75.- (F. Doc.)

01/01

B- 169

BARES / DELGADO
APELLIDOS

ATHOS EDUARDO
NOMBRES

810147/9

01409

FOTO

Fecha y Lugar de Nacimiento 26-9-51 Rosario Pcia. de Sta. Fé (ARG)

Domicilio ///

Documentos ///

Nacionalidad Argentino 10033

Profesión Publicista

Nombre del Padre /// Nacionalidad

Nombre de la Madre /// Nacionalidad

Estado Civil Soltero Nombre del Cónyuge

Nacionalidad del Cónyuge

Nombre y edad de los hijos

Otros datos

163171 01/02

810.147/9

FECHA	ORIGEN	ANTECEDENTES
		- Lugar de origen Rosario, Pcia. de Sta. Fé, Rca. Argentina. Efectuó el servicio militar en el Batallón 121 de Comunicaciones, con asiento en la ciudad de Rosario.- Posteriormente desertó de las filas del Ejército Argentino. (Causa prescripta-deserción 18/11/71).- - Figura como integrante del E.R.P.- Compañero de Enrique PORTILLO, Víctor ECHEGARAY y Raquel GUERRERO de BERNAL, todos conocidos integrantes de la mencionada banda de delicuentes subversivos.- Entre los hechos más resonantes intervino en el intento de asesinato del Mayor DUFF, Jefe de la Policía Militar y sabotaje a una unidad del regimiento al que perteneciera.- - Con fecha mes de octubre del año 1970, el causante fue detenido en la ciudad de Gálvez, Departamento de San Jerónimo, provincia de Santa Fé, por haber arrojado un artefacto tipo petardo contra un tapial en dicha c[illegible]d

810.147/9

- ciudad .- No se produjeron víctimas.- El allanamiento efectuado en su domicilio en esa época, calle 1 Nº 66, de la ciudad de Rosario, no arrojó resultado positivo.- **(FALTA DOCUMENTO)**

17.3.84 Doc. 31852/83-Pág.2328/29 (Doc. en Apto I) 11.12.77:Partió en vuelo de SCANDINVIAN,con destino a Sueeia,amparedo por la oficina de las NN/UU pararefugiados.
6.9.77:Internado bajo el Régimen deMedidas Prontas de Seguridad.Eval:A-1.(KE)

03/03

B- 172

810148/7 01410

NOMBRE BARILI Ana Inés

Se hizo 2 fichas

EDAD

DIRECCION

C. C. o C. IDENTIDAD

ESTATURA, PESO, y CUTIS

PROFESION

OBSERVACIONES Está detenida en la Cárcel de Villa Devoto (Pabellón 49), a disposición del P.E., por imperio del Estado de sitio. (La Opinión - 26-Jul-975).- (Ver: DE BARILI Ana Inés).-(F. Doc.) 02/02

810148/7

D - 224 - 01410

NOMBRE DE BARILI Ana Inés.

EDAD

DIRECCION

C. C. o C. IDENTIDAD

ESTATURA, PESO, y CUTIS

PROFESION

OBSERVACIONES Está detenida en la Cárcel de Villa Devoto (Pabellón 49), a disposición del P.E., por imperio del Estado de Sitio. (La Opinión -26-Jul-975).- (F. Doc.)

02/02

B- 180 810149 5 01417

NOMBRE BARCHIO, Alberto Ramón.-

EDAD

DIRECCION

C. C. o C. IDENTIDAD

NACIONALIDAD argentino.- 10033

PROFESION

OBSERVACIONES El 16 de setiembre de 1975, es detenido por la Policía de la Provincia de Santa Fe, cuando participaba en la concreción de actos pertur-

162780 1/02

810149|5

OBSERVACIONES

batorios en el interior de la Facultad de Ciencias Jurídicas y Sociales de la UNL. El 21 de agosto de 1975, de acuerdo a delincuentes subversivos (Jorge PEDRAZA), participó en el incendio de la concesionaria GROSSY Y CIA. de Santa Fe. Permanece prófugo.- (Informe del Dpto. II (Inf.) del EME del 16-Mar-976, con nuestro Nº de Id. II/48/76).- (Inf. del Dco. Nº 157/80 de fecha 2.4.80) DOCUMENTO Nº 13.970/ DEL 21-4-82 (Doc. en el Dpto I.)

02/02

B- 183 01420

NOMBRE BARRAGAN, Carlos Alberto. (NG) "JOSE".

EDAD 8101503 X

DIRECCION L. de la Torre y Estrada,(Santa Fe).-

C. C. o C. IDENTIDAD L.E. Nº 6:259.101.

NACIONALIDAD argentino.- 10033

PROFESION

OBSERVACIONES Mide mts. 1,75 de estatura, siendo el color de sus cabellos negros, lacios.- El 5-Nov-970, es integrante de un grupo que realiza una huelga

162787 01/04

810150/3

OBSERVACIONES

de hambre, programada por las comunidades Cristianas. El 4-Feb-972, es integrante de la lucha contra la carestía de la vida.- El 8-May-974, con otros dirigentes de la Regional II, dió conferencias de prensa anunciando un acto a realizarse. Fue Jefe del Movimiento Villero peronista. Participó en varios levantamientos de automotores, barricadas y desarme de agentes policiales. Junto a su esposa Ida MEICY LOPEZ, fueron trasladados a otra Regional.- (Informe del Dpto. II (Inf.) del EE del 16-Mar-975, con n/Nº de Id. II/42/76).- (Inf. del Doc. Nº 157/80 de fecha 2.4.80) DOCUMENTO Nº 13.970 DEL 21-4-82 (Doc. en Dpto I)

8101503

BARRAGAN — Carlos Alberto

APELLIDOS — NOMBRES

FOTO

Fecha y Lugar de Nacimiento

Domicilio L. de la Torre y Estrada (Santa Fé)

Documentos L.E. Nro. 6.259.101

Nacionalidad Argentino

Profesión

Nombre del Padre — Nacionalidad

Nombre de la Madre — Nacionalidad

Estado Civil — Nombre del Cónyuge

Nacionalidad del Cónyuge

Nombre y edad de los hijos 169787

Otros datos Estatura: 1,75mt. - Cabellos: Negros, Lacios

03

810150|3

FECHA	ORIGEN	ANTECEDENTES
5.11.970		- Integrante de un grupo que realiza una huelga de hambre, programada por las comunidades Cristiana.-
4.2.972		- Integrante de la lucha contra la carestía de la vida.
8.5.974		- Con otros dirigentes de la Regional II, dió conferencias de prensa anunciando un acto a realizarse.-
		- Fue Jefe del Movimiento Villero Peronista.-
		- Participó en varios levantamientos de automotores, barricadas y desarme de agentes policiales.-
		- Junto a su esposa IDA MENCY LOPEZ, fueron trasladados a otra Regional.- (Inf. Doc. Nro. 157/80 del 2.4.80- Ficha Confeccionada el 3.4.80)

(FALTA DOCUMENTO)

Imp. Nacional - 1314/79

B- 219

NOMBRE BARRIONUEVO, Luis. 810151/1X 01445

EDAD

DIRECCION

C. C. o C. IDENTIDAD

NACIONALIDAD argentino 10033

PROFESION

OBSERVACIONES Dirigente gastronómico. Tesorero de la regional San Martín (La Opinión-9-1 -976) (FALTA DOCUMENTO)

01/04

810151 /1

OBSERVACIONES

12-8-88 / Clarín	Enrique Nosiglia al estar elaborando los listas de los sindicalistas que habrían de participar del operativo para nominar a Carlos Alderete como Ministro de Trabajo manifestó que Barrionuevo era de su confianza. Se señala que Barrionuevo nunca ocultó sus simpatías por Carlos Menem a cuya carrera política fue de los primeros en apostar. (RZ).-
30/6/89 Doc. No. 8906309 que Arch.Bibl. "C84 "B" (Rosendo Fraga).	El causante ha sido designado en el INOS. Por lo puede decirse que el Grupo de los Quince ha obtenido sus objetivos, (Apoyatura sindical de Carlos Menem en la interna peronista). (L.L.)

02

NOMBRE BARRIONUEVO, Luis 810151 | 1 No. 02

FECHA	ORIGEN	ANTECEDENTES
AGO/89	Doc. Nº [redacted] 8907727	El causante, gremialista y futuro administrador nacional del seguro de salud de la administración justicialista, se proyecto a la política de la mano del propio Presidente eledto, Carlos MENEM, a quien representó en el ámbito sindical durante la campaña electoral que antecedió a los comicios internos del PJ. BARRIONUEVO quien inició su participación gremial en el mercado de Caseros, donde se desempeñó por varios años, ocupa actualmente la Secretaría de Acción Social de la Unión de Trabajadores Gastronómicos, y se encuentra enrolado en el denominado Grupo de los 15. También cabe destacar que BARRIONUEVO es considerado un hombre temperamental, que a lo largo de su militancia estrechó amistad con Jorge TRIACA, Alberto BRITO LIMA y Norberto IMBELLONI, los cuales integraron junto a él la lista d

03 ...///

NOMBRE 810151/1 No.

FECHA	ORIGEN	///... ANTECEDENTES
		candidatos a diputados por el PJ bonaerense, en 1985, cuando CAFIERO conformó un frente fuera de la estructura del partido. (FDS)

04/4

B- 261

810152/9 X 01484

NOMBRE BASSINI, Luis Angel.

EDAD 27 años/1967 85 / 35 / 50

DIRECCION

C. C. o C. IDENTIDAD

ESTATURA, PESO, y CUTIS

PROFESION

OBSERVACIONES Nacionalidad:

Fecha de Ext.: año 1967.

163184 01/02

810152/9

OBSERVACIONES

Elemento comunista detenido por personal de la comisaría en la provincia de Buenos Aires, mientras repartía volantes comunistas. En su domicilio Yrigoyen 851, Morón, la policía secuestró material de propaganda extremista.-
Información del Diario "El Clarín" 5-11-67.- (FALTA DOCUMENTO)

02/02

B- 289

8101537/1 01510

NOMBRE BAUSCHWITZ, Federico

EDAD

DIRECCION

C. C. o C. IDENTIDAD 10033

ESTATURA, PESO, y CUTIS

PROFESION

OBSERVACIONES Secretario General del Partido Revolucionario Cristiano

(La Opinión-11-5-975) Vice-Presidente del Partido Revolucionario Cristiano. (Jul-975).- Nacionalidad: argentino.- (F. Soc.)

01/01

B- 290

BAUTISTA GAGO — APELLIDOS

José — NOMBRES

8101545 X

01511

FOTO

Fecha y Lugar de Nacimiento 12 de abril de 1929, en Buenos Aires.

Domicilio General Leandro Gómez 1034 - Paysandú.

Documentos Pasaporte Nº Dpl. 5478, expedido en B.A. 12/11/64.

Nacionalidad argentina. 10033

Profesión

Nombre del Padre José B. Nacionalidad

Nombre de la Madre María Rosa Brito Nacionalidad

Estado Civil casado Nombre del Cónyuge Clelia Carmen Reyes de Gago.

Nacionalidad del Cónyuge

Nombre y edad de los hijos Guillermo Enrique 24 años, María Teresita 20 años,

Otros datos José luis 17 años, Patricia Inés 15 años, Nicolás Federico 8 años, Patricio Andrés 6 años y María Paula 3años

01/04

810154|5

FECHA	ORIGEN	ANTECEDENTES
23/12/76	Ficha del M. RR. EE. (F. Soc.)	- El reseñado cumple las funcioens de Cónsul General a cargo en la Embajada de la Argentina en Paysandú. Entró en el Uruguay el 6 de diciembre de 1976, iniciando sus funciones en el cargo, el 6 de diciembre de 1976, con Pte. Dpl. Nº 5478, expedido en Buenos Aires el 12 de diciembre de 1964. Funciones anteriores: Agregado a la Embajada en Washington, Cónsul en San Pablo, Secretario de Embajada en Lisboa, Cónsul en Uruguayana. Condecoraciones: Orden Militar de Cristo en el grado de Comendador otorgada por el Gob. de Portugal.

, 02

8101545

NOMBRE BAUTISTA GAGO, José

EDAD Nació el 12 de abril de 1929 en Buenos Aires.

DIRECCION Gral. Leandro Gómez 1034, Paysandú (Uruguay).

C. C. o C. IDENTIDAD Pasaporte diplomático Nº 5478 expedido en Buenos Aires el 12 de noviembre de 1964.

ESTATURA, PESO, y CUTIS

PROFESION Cónsul General de la República Argentina en Paysandú (Uruguay77)

OBSERVACIONES N. del P.: José B.-N. de la M.: María Rosa BRITO-Casado con:

810154/5

OBSERVACIONES

Clelia Carmen REYES DE GAGO-N. de los H.: Guillermo Enrique(23años); María Teresita(19años); José Luis(16años); Patricia Inés(14años); Nicolán Federico(7 años); Patricio Andrés (5años) y María Paula(2años). Funciones anteriores: Agregado a la Embajada en Washington, Cónsul en Encarnación, Cónsul en San Pablo, Secretario de Embajada en Lisboa, Cónsul en Uruguayana. Condecoraciones: Orden Militar de Cristo en el Grado de Comendador otorgada por el Gobierno de Portugal. Fecha de llegada al Uruguay: 6 de diciembre de 1976. (Inf. de la Sec. Seg. del M.RR.EE.) (Ficha confeccionada el 10-10-78).- DOC.FICH. 289-83.-

04/04

0151

B-293

8101552

NOMBRE BAXTER, José Luis (a) Joe.

EDAD Nacido el 24 de mayo de 1940, en Marcos Paz.

FICHA DNI I= 1899293

DIRECCION Mendoza 4561 Dep. 3, Cap. Fed.

C. C. o C. IDENTIDAD L.E. Ne. 4.196.790 y C.I. 4.792.522.-

ESTATURA, PESO, y CUTIS Estatura 1,85 mts. Ojos: Verdes. Contextura: rebusta.-

PROFESION FALLECIDO

OBSERVACIONES Nacionalidad: argentino 10033

Side Agreg. Mil. Arg. Ame. 254/66 Cde. Marzo 30 de 1967 01514

01/06 31587

SUB. 810155|2

(2)

OBSERVACIONES

Dirigente del Meyimiento Nacional Revolucionario (Tacuara) Grupe Baxter.-
27/Enero/967.-(P r información, ver: "MESA CENTRAL", Biblierato No.1, fichas biográficas del Comunista Internacional).- La ficha de José Luis BAXTER.-
Nacido el 24 de mayo de 1940, en Marcos Paz (Provincia de Buenos Aires), hijo de José Joe y de María Luisa Denaro, conL.E.: No. 4.196.790 y C.I.: No. 4.79p.522 (P.l.Fed.), domicilio registrado Mendeza 4561 Dep.3, Cap. Fed.-
Información: "B.P.Color".-
6-5-72.-Elemento extremista integrante de una organización subversiva; quien presuntamente actuó en forma directa en el secuertro del doctor Oberdan SALLUSTRO. El antedicho es intensamente requerido por las autoridades policiales de Buenos Aires.-
Información del diario "La Razón" 28-4-72.-
13-7-73.- Acaudilla la línea del E.R.P la "22 de Agosto" en que se propicia una política de manó!dura.- Informacion: 41/973.-
Falleció el viernes 13 de julio de 1973.- (accidente de aviación).-

(FALTA DOCUMENTO)

02

B- 293 810155/2

(14)

NOMBRE BAXTER, José Luis (a) Joe. /Fecha ext.: 27/I/967-"B.P.COLOR"

El cambio de posiciones ideológicas, al parecer producido por razones meramente económicas, no hizo que el nuevo grupo tacuarista abandonara los métodos violentos. El "Movimiento Revolucionario" se organizó para pasar en cualquier momento a la acción directa. Robaban armas, uniformes y equipos de transmisión. Luego comenzó a realizar asaltos contra instituciones bancarias, y a practicar otro tipo de "expropiaciones" que dejaban altos dividendos. Sostenían entonces que había que "armar a las masas para conquistar el poder". Pero esa prédica era también llevada a la práctica. En efecto, en las afueras de Buenos Aires, y en otras provincias argentinas, el grupo izquierdista de Tacuara había instalado campamentos donde se brindaba instrucción para militar a los adeptos del movimiento.

En los hechos, varios fueron los asaltos cometidos por el grupo encabezado por Baxter. Entre ellos, el más célebre efectuado contra el Policlínico Bancario en que Baxter y sus compinches, troncharon, metralleta en mano, varias vidas.

Baxter realizó varios viajes al exterior, ignorándose como había podido financiarlos. En efecto, ya en el año 1963 estuvo en Brasil, España (allí se entrevistó con Juan Domingo Perón), Argelia, Angola, Egipto, Suiza e Italia. Un año después viajaba a Praga y de allí a La Habana. Realizó también un viaje al Vietnam del Norte, permaneciendo en Hanoi por espacio de varios meses. En el curso de sus viajes, Baxter habría recibido adiestramiento militar y tácticas de guerrillas para aplicar a su regreso, en su grupo tacuarista. Luego del último viaje a China, Baxter no habría vuelto más a Argentina, encontrándose desde entonces (fines de 1965) en nuestro país. Así había logrado eludir a la Justicia de su patria.

Jorge Andrés Cataldo alias "El Pata", y Ruben Daniel Rodríguez alias "Eduardo" intervenían directamente en las células terroristas de nuestro país, aportando sin duda toda su experiencia en acciones de ese tipo. Ambos habrían sido reconocidos como participantes de algunos de los asaltos contra sucursales bancarias en Montevideo.

Baxter, el principal dirigente del "Movimiento Nacionalista Revolucionario Tacuara" estuvo viviendo en los últimos tiempos en un apartamento ubicado en la calle Rivera, cuyo edificio es marcado con el número 4316. Ese departamento, el número 17, figura a nombre de Violeta Setelich Setelich, una de las terroristas buscadas. Baxter y sus compinches desaparecieron de la vivienda unos días después del trágico 22 de diciembre.

José Luis ("Joe")

Baxter, Jorge Andres Cataldo, Jose Luis Nell y Ruben Daniel Rodríguez han tenido estrechas vinculaciones con las celulas extremistas que operaban en nuestro país; incluso dos de ellos Cataldo y Rodríguez, integraban una de las organizaciones cuyas actividades quedaron al descubierto luego del feroz tiroteo del 22 de diciembre en que cayó muerto uno de los terroristas.

Los cuatro individuos se encontrarían en nuestro país desde hace algo más de un año, luego de haber huido de la Justicia argentina que tiene varios cargos pendientes; entre ellos el famosísimo asalto al Policlínico Bancario.

Baxter, que se domiciliaba en el apartamento que arrendaba la Setelich, organizaría mientras tanto desde nuestro país, la actividad del movimiento izquierdista de "Tacuara". En la actualidad, este movimiento intentaría agrupar, mediante una prédica especial, a todos los movimientos de juventudes peronistas que existen en la Argentina. Esta presunción parecería confirmarse con el hallazgo de folletos secuestrados a los terroristas compatriotas, y que corresponden a Movimientos revolucionarios peronistas. Además, los hechos en la Argentina así parecen indicarlo.

03

Los cuatro jovenes cuyas edades oscilan entre 21 y 27 años, integraron el ultraderechista y antisemita "Movimiento Nacionalista Tacuara". Precisamente por tal militancia, varios fueron detenidos por la Policía Federal argentina al probarse su participación en atentados y actos terroristas contra personas e instituciones hebreas y norteamericanas.

Desde entonces Baxter y sus compinches fueron conocidos públicamente por su extrema peligrosidad, ya que estaban acostumbrados a moverse siempre con poderosas armas, especialmente con metralletas.

De esta época son los asaltos a los centros estudiantiles gobernados por tendencias izquierdistas. Cataldo participó en el efectuado contra el Centro de Estudiantes de Derecho en Buenos Aires.

Pero toda esta prédica ultraderechista va transformándose en Baxter y un pequeño grupo que integraba "Tacuara" desde fines de 1962. A comienzo del año siguiente el cambio es más notorio, y Baxter se retira del grupo original. Junto a varios compañeros de actividad fundan el "Movimiento Nacionalista Revolucionario Tacuara" cuya faz ideológica se ubica muy próxima al marxismo, especialmente al comunismo chino. Este cambio ideológico que se habría producido merced a la compra de conciencias, llevó a Baxter a enfrentar en la acción, a sus antiguos compañeros y a coincidir con sus viejos enemigos. Así llegó a hablar en actos públicos junto a integrantes de la Federación Juvenil Comunista argentina. Entonces los integrantes del grupo izquierdista de "Tacuara" admitieron que marchaban "por los mismos caminos que el comunismo no cipayo". En efecto, el grupo que encabezaba Baxter siempre combatio a los "serviles del comunismo ruso".

MINISTERIO DE DEFENSA NACIONAL D 283
S. I. D.

8101551 2

Dep. I Secc. I
Sub-Secc. N
Ficha N.o Confec.

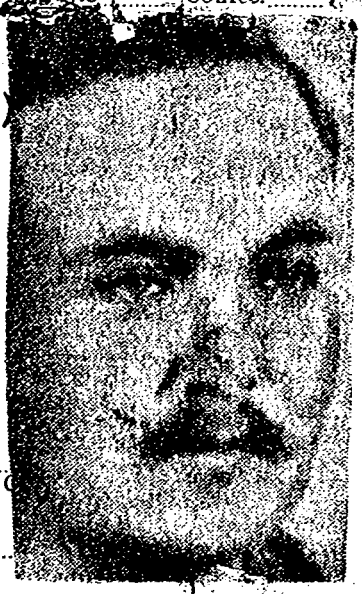

BAXTER (Apellidos) Joe (Nombres)

BAXTER DENARO (a)"EL GORDO" José Luis (a. Joe Baxter)

DOCUMENTOS: C/C (Serie) (N.o) C/I (N.o) (Dpto.)

OTROS DOC. (Pasaporte) (Lib. Enrol.) (etc.)

NACIMIENTO 21 de mayo de 1940 (Fecha) Argentina (Lugar)

DOMICILIO: (Calle) (N.o) (Teléf.) (C

PROFESION U OCUPACION:

LUGAR: CARGO:

IDEOLOGIA POLITICA CLASIFICACION MLN (Tupamaros)

DATOS COMPLEMENTARIOS (Est. Civil) (Conyuge) (Hijos)

Hijo de José y María (otros familiares)

Ficha confeccionada en Montevideo el 4 de junio de 1965 31587

04

FUERTO E
FRANCIA
JUL 1973

Fecha	Documentos	810155|2 ANTECEDENTES A REGISTRAR
4-VI-65	76-15	Desde Rusia le remiten correspondencia.
22-IX-69	72-20	Es buscado por la policía por ser integrante del Movimiento
1-XII-69	15(1)-155	de Liberación Nacional "Tupamaros".
11/IX/70	72/96	-El 12/1/967, se solicitó su captura. Se halla aún prófugo.-
17/VIII/70	75/548 (1)	-Aparentemente es enlace, entre miembros da la organización extremista de nuestro país, y el grupo "Tacuara" (organización sediciosa derechista de la Argentina).-
26/VIII/70	75/568	-La Jefatura de Policía de Montevideo, dió una lista de prófugos, buscados por la policía, por sus conexiones con los sediciosos, en la cúal se encontraba.-
11/3/972.	Doc.1035.-	Este Coc. establece que por cuestiones "estrategicas", el M.L.N.(Tupamaros) y el F.A.L.(Fuerza Armada de Liberación Argentina) entraron en conflicto después de que el causante estuvo en Montevideo en contacto con el M.L.N.. Tambien agrega que Baxter fué uno de los impulsores del M.L.N. y lo represento en Argelia, hasta fines de 1967. En el año 1965 estuvo en Brasil para establecer contactos entre el TACUARA y el M.N.R. (Brasil) en esta ocación habria sido detectado y buscado por el Ejército Brasilero, sin resultado positivo.-(BB).
(PAYSANDU ARTIGAS) 9/12/71	975	Local de la organización Avda. Rivera 43[illegible] (00).
21/5/73.	Doc.1029. FEI.RM.3.	Intervino en el asalto a un Banco sito en Avda. Italia, junto a José NEIL TACHI, Rúben RODRIGUEZ PAIPON y Sergio BENAVIDEZ CHIECHI.(bb).
28/5/73.	Doc.1133.	
14/7/73. 4.9.73	"El Dia" 2691	Resulto muerto en un accidente ocurrido el 12/7/73, en Francia.(bb) (DD)[illegible].

DOCUMENTO		810155\2 ANTECEDENTES
Fecha	Origen	
22/5/1973	Doc.1075	- Estuvo en Uruguay hace unos cuatros meses,luego de problemas tenidos dentro del E.R.P.,marchando a Francia.Desde París mandó buscar a BIDEGAIN que estaba en Chile,reuniéndose con él.- BIDEGAIN iriía luego a Argentina,donde apoyado por el E.R.P. formaría cuadros del M.L.N. para ingresar al Uruguay en un plazo no mayor de cinco meses.- ((C.C))
06.05.82	14.543/82 (Docs. en Apto. I)	-Mencionado página/s 318,321 del libro "TESTIMONIO DE UNA NACION AGREDIDA". -EVALUACION : A-1.-(GM) (LA).-

06/06

B- 298

8101560 X 01518

NOMBRE BAZERQUE María Cristina.

EDAD

DIRECCION

C. C. o C. IDENTIDAD

ESTATURA, PESO, y CUTIS

PROFESION

OBSERVACIONES Está detenida en la Cárcel de Villa Devoto (Pabellón 49), a disposición del P.E., por imperio del Estado de Sitio. (La Opinión - 26-Jul-975).- (F. bc.)

01/01

E DPTO II B- 303 810157 8X 01522

NOMBRE BEAUVAIS, Jean Pierre

EDAD

DIRECCION

C. C. o C. IDENTIDAD

ESTATURA, PESO, y CUTIS

PROFESION

OBSERVACIONES Nacionalidad: argentino 10033

Fecha de Extracción: 18-X-973

163198 01/02

810157/8

OBSERVACIONES

Dice ser corresponsal del diario "El Mundo",- Habría realizado viajes a Santiago, Montevideo, Buenos Aires y Europa a efectos de conseguir apoyo para organizar la resistencia armada en Chile.- Debe haber venido en los los. días de octubre ó de lo contrario debe estar por llegar a Montevideo.-

Información: Departamento II (EXTERICR) (FALTA DOCUMENTO)

02/02

B- 309 DPTO II 01527

NOMBRE BECERRA, Carlos.

8101586

EDAD Nació en Córdoba el 11-3-949 (3)

DIRECCION Barrio Cerro de las Rosas (1)

C. C. o C. IDENTIDAD

NACIONALIDAD argentino. 10033
Casado con Graciela MONTI - Tiene 2 hijos (2)

PROFESION Doctor.-Abogado (se graduó en la UNC en 1975) (4)

FECHA DE EXTRACCION Titular del Movimiento de Renovación y Cambio (línea nacionalista) de la UCR de Córdoba.- (La Opinión - 30-Nov-975).-(F. doc.)

163202 01/08

810158/6

13-4-88 - ~~XXXXXXX~~Informe del libro Nº 508 archivado en la Biblioteca DptoII

O B S E R V A C I O N E S

INDICA 1 y 2.-

[redacted] El padre de Carlos BECERRA fue uno de los fundadores de Renovación y Cambio en Córdoba. En su casa solía hospedarse el Pte. ALFONSIN cuando visitaba la provincia. Jamás contó con el caudal de votos suficientes como para acceder a la conducción del radicalismo cordobés, pero mantuvo excelentes relaciones con Agustín TOSCO y otros dirigentes combativos de la CGT local. Cuando el resto del radicalismo apuntalaba la "Hora del Pueblo", BECERRA padre incorporó a su sector el Encuentro Nacional de los Argentinos (ENA), frente impulsado por el Partido Comunista y otras fuerzas de izquierda. Estos antecedentes lo convirtieron en un personaje de prestigio político. Carlos BECERRA hijo, identificado con el "unionismo, matríz política de la familia, ingresó en 1969 a la Facultad de Derecho y en 1972 asumió la secretaría general del centro de estudiantes, además de ocupar un puesto de primera línea en la rama juvenil del ENA cordobés. En 1974, junto con Mario NEGRI y Lucio PRADO, BECERRA organizó la corriente juvenil de Renovación y cambio, obteniendo un valioso triunfo al imponerse en las elecciones internas del Comité de la Juventud. En realidad, no encabezaba una fuerza homogénea, pues si los jóvenes alfonsinistas habían reunido detrás suyo

002

...///

Nombre BECERRA, Carlos 810158|6 No. [illegible]

FECHA	ORIGEN	ANTECEDENTES

///...

a los sectores más combativos del radicalismo cordobés no todos eran fervientes simpatizantes del actual Pte. ALFONSIN, ni compartían un idéntico proyecto político. Los unía la necesidad de vencer al aparato de Línea Córdoba y consolidar su presencia en la universidad. En 1975 BECERRA obtuvo su título de abogado y junto a su padre se presentó a las elecciones internas del Colegio de Abogados de Córdoba, lista integrada además por el Partido Comunista y otras fuerzas de izquierda. Perdieron frente a la derecha por muy pocos votos, esencialmente por culpa de Jorge DE LA RUA, que dividió a la oposición al candidatearse con el apoyo del PRT-ERP y la Juventud Peronista. Con el golpe militar de marzo de 1976 comenzó la declinación política de la familia. Intentaron una vez más, a mediados de ese año, acceder a la conducción del Colegio de Abogados de Córdoba. El fracaso en las elecciones de este Colegio fue acompañado por la inclusión de BECERRA pa-

003

...///

Nombre		810158|6 No.
FECHA	ORIGEN	ANTECEDENTES
		///... dre en las listas negras del proceso. Los amigos les recomendaron "borrarse"por un tiempo y BECERRA hijo ocuparía sucesivamente la presidencia de la comisión de rugby y la del club LA TABLADA, un refugio ideal para pasar desapercibido sin descuidar ciertos contactos. Mientras tanto Franja Morada y la Juventud Radical, de la que BECERRA siguió siendo el secretario del Comité Provincial hasta 1983, ingresan en una etapa de dispersión. Los desplazamientos dentro del radicalismo los alejaron de su primer polo ideológico:en 1975 el grupo de ZALAZAR concurrió al congreso de la Junta Coordinadora Nacional, mientras que BECERRA se opuso. Hoy, en cambio, el secretario general de la Presidencia está ligado al "Coti" NOSIGLIA, mientras que la Junta Coordinadora Regional de Córdoba es tildada de "ultra" y se la margina dentro de la estructura partidaria. BECERRA se aproximó a NOSIGLIA a partir de 1984. Cuando Germán LOPEZ abandonó la Secre

004

...///

Nombre BECERRA, Carlos 8101586 No. 05.-

FECHA	ORIGEN	ANTECEDENTES
		///... taría Gral. de la Presidencia, la Coordinadora capitalina se apuró en promocionar a BECERRA para el cargo, presentándolo como "un término medio entre Renovación y Cambio y nosotros". No casualmente el ofrecimiento presidencial se concretó duranta una cena en Olivos; sin embargo el poder de BECERRA sería menor que el de Germán LOPEZ, pués ALFONSIN dividió la Secretaría Gral acordándole el Dpto. Legal y Técnico a Jorge FERNANDEZ PASTOR. Al asumir la Secretaría Gral. BECERRA modificó su lenguaje político, pasando del transformismo al posibilismo. Sus contactos con la prensa se convirtieron en una gimnasia explicativa de los proyectos del Poder Ejecutivo o en comentarios ampliatorios de opiniones de ALFONSIN. Cuando formuló declaraciones como dirigente de Renovación y Cambio, le pidió a las fuerzas conservadoras que "no tienen que temer que el radicalismo se vuelque a la izquierda" y le dio seguridades a las FF.AA. de que "la democracia a-

005

...///

Nombre 8101586 No.

FECHA	ORIGEN	ANTECEDENTES
		///... nula las expresiones ultristas", utilizando como argumento una discutible interpretación sobre la participación de Franja Morada en el movimiento estudiantil, durante la década del 70: "A los Montoneros y al ERP en la universidades y en las fábricas no los enfrentaban las FF.AA., sino nosotros y en el momento más duro y violento del gobierno militar nosotros logramos ganar en el marco de las ideas conquistando la Federación Universitaria Argentina". En realidad su puesto de lucha a partir de 1976 fue el Club LA TABLADA y no la FUA; además evita recordar aquel pasado de militante del ENA. En otro orden de cosas, BECERRA se destacó como Diputado nacional durante el debate sobre el Tratado de Paz con Chile, acusando a la dictadura de PINOCHET de ser "una de las más sangrientas y más terribles

006

...///

, Nombre BECERRA, Carlos 810158/6 No. 04.-

FECHA	ORIGEN	ANTECEDENTES
		///... que ha sufrido el continente americano". Asimismo ha congelado su aspiración de postularse a la gobernación de Córdoba, aunque ese sigue siendo un anhelo que lo desvela. (FDS)
MAY/89	Doc. Nº LIBRO Nº560 PRENDIDO EN BIBLIOTECA.	INDICA 3 y 4. Cursó el bachillar en el Colegio Nal. de Montserrat, en Córdoba. Milita desde muy joven en la UCR. De 1970 a 1971 es secretario general del Centro de Estudiantes de Derecho en la UNC; 1971-72, secretario general de la FUA; presidente del MRyC de su provincia desde la fecha de su fundación, militando en la JCN. Lidera el comité provincial de la JR hasta 1983, fecha en que fue electo diputado nacional por su provincia para el período 1983-85; secretario de la Comisión de Defensa (1983); es reelecto diputado nacional en ...///

007

Nombre 810158/6 No.

FECHA	ORIGEN	ANTECEDENTES ///,..
		1985 para el período 1985-1989, pero renuncia al ser designado para desempeñar el cargo de secretario general de la Presidencia por el Pte. ALFONSIN (1986). Cabe destacar que antes de su asunción viaja a Managua, Nicaragua, representando a su partido en la reunión de Partidos Políticos Democráticos de América Latina (1986). (FDS)

008/8

11

DPTO ☐ B- 326 — 01541

NOMBRE BEGA , Nilda Mabel .- 8101594 X

EDAD

DIRECCION

C. C. o C. IDENTIDAD

NACIONALIDAD Argentina .- 10033

PROFESION

OBSERVACIONES Relacionada con da Organizacion Suvberaiva ERP , fue detenida por las autoridades bonaerenses en el mes de mayo de 1975 (Inf: Clarín 30/5/75/)

163205 01/01 FAL. DOC.

B- 328

01543

NOMBRE BEGUAN, Viviana. 8101602

EDAD

DIRECCION Lxo. F

C. C. o C. IDENTIDAD

ESTATURA, PESO, y CUTIS

PROFESION

OBSERVACIONES Está detenida en la Cárcel de Villa Devoto (Pabellón 49), a disposición del P.E., por imperio del estado de sitio. (La Opinión - 26-Jul-975).- (FAC.) DOC.

01/01

B- 337

01549

NOMBRE BEITIA .- 810161/0 Y

EDAD

DIRECCION

C. C. o C. IDENTIDAD Argentino.- 10033

NACIONALIDAD

PROFESION

OBSERVACIONES Elemento del Ministerio del Interior de Cuba .Este Beitia esta en contacto con oragnizaciones uruguayas , brasileñas y cubanas .- Inf No41/973.(Exx)

01/01

B- 366

810162/8 DRO. 91574

NOMBRE BELTRAN , C.W.

EDAD

DIRECCION

C. C. o C. IDENTIDAD

NACIONALIDAD Argentino.- 10033

PROFESION

OBSERVACIONES perteneciente al MLN , comerciante con frondoso prontuario como asaltante y delincuente , que funcionaba como traficante de gran cantidad de

163892
01/02

810162/8

OBSERVACIONES

armas incuatadas. Fue detenido por las autoridades en un allanamiento en el dia 1/VII/75.- (FALTA Documento)

02/02

B- 389

DPTO. II

NOMBRE BENEGAS LYNCH, Alberto (h) 8101636 X

EDAD

DIRECCION Argentina 10033

C. C. o C. IDENTIDAD

ESTATURA, PESO, y CUTIS

PROFESION Doctor (1977) y Presidente del Centro de Estudios sobre la Libertad.-

OBSERVACIONES

163900
01/03

810163/6

OBSERVACIONES

El ~~mencionado~~ CAUSANTE presentó al señor Eudovico RAVINES quién ~~este último~~ disertó sobre el tema "Mie experiencia comunista". [redacted] antes de que éste disertara lo hizo BENEGAS LYNCH, quién recordó su actuación como figura destacada del comunismo peruano, así como su desempeño en España, Rusia y otros países. Destacó que después de haber recibido los premios Stalin y Mao, "poco a poco fue advirtiendo las patrañas del comunismo y logró salir de su trampa". Comentó entonces pasajes del libro de RAVINES, "La gran estafa", y se refirió a otras obras escritas por el periodista ~~xxxxxxx~~ en México, donde ha fijado su residencia. ~~EX~~ La sala en la que se produjo la disertación estaba totalmente colmada, y entre esas personas se

(2) 810163/6

BENEGAS LYNCH, Alberto (h)

hallaban el doctor Eduardo B. BUSSO y el contralmirante Carlos A. SANCHEZ. RAVINES se refirió a que en el año 1939 cuando se produjo el pacto germánico éste rompió con el comunismo, y que durante cinco años la Internacional Comunista guardó silencio presionándolo constantemente para que sirviera al partido, lo que RAVINES rechazó. Ante las constantes amenazas y bajo el fuego de los ataques comunistas lo acusaron de agente de la Gestapo y después de la CIA. Fue entonces cuando escribió el libro "La gran estafa", entre otros temas. Después de la disertación de éste, el mencionado se limitó a contestar preguntas del público, haciendo severas críticas al presidente CARTER y a otros políticos, expresando:"hacen las veces del caballo de Troya al servicio del comunismo". A poco de comenzada la conferencia, cuando relataba una conversación con el doctor Juan B. JUSTO en la que éste, según afirmó, le dio la respuesta en la que, implícitamente, elogiaba el sistema capitalista; se produjo un incidente, al ser interrumpido por personas presentes quienes le gritaron "Mentiroso" "Juan B. JUSTO no pudo decir eso", "No insulte a nuestros próceres". En ese momento autoridades de la Cámara Argentina de Comercio y otros asistentes increparon a esas personas y los invitaron a abandonar el recinto si no respetaban al público y al orador.(Inf. de La Prensa del 8-10/77).- (FALTA DOCUMENTO).

B- 390

001595

NOMBRE BENEGAS , Carlos .- 810164/4

EDAD

DIRECCION

C. C. o C. IDENTIDAD

NACIONALIDAD Argentino.- 10033

PROFESION

OBSERVACIONES Fue uno de los 20 detenidos politicos liberado del Penal de Rawson.- "El Dia" 10.V.73.- (F. Soc.)

01/01

B- 397

S10165/1 X 01602

NOMBRE BENIA PRATT, María del Socorro.

EDAD

DIRECCION

C. C. o C. IDENTIDAD

ESTATURA, PESO, y CUTIS

PROFESION

OBSERVACIONES Está detenida en la Cárcel de Villa Devoto (Pabellón 49), a disposición del P.E., por imperio del estado de sitio. (La Opinión - 26 Jul-975).-

01/01

B- 400

S10166/3 A 01604

NOMBRE BENITEZ , Antonio.- Juan

EDAD 73 años (1976) 3-3-1903

DIRECCION

Ex Civil - Jurado esq: Tres Arroyos

C. C. o C. IDENTIDAD 6472040.

NACIONALIDAD Argentino.- 10033

PROFESION Doctor en Leyes.

OBSERVACIONES "uevo Ministro de Justicia.- Nombrado por Campora .-

30.5.973.-

01/06

8101661 P

OBSERVACIONES

Amigo personal de CAMPORA, por más de 30 años, fue propuesto para ocupar el cargo de Ministro de Justicia y aceptado por PERON. En una oportunidad, cuando ya ocupaba ese cargo, dijo: "Vamos a hacer una revolución pacífica. Es posible lograr en paz y sin violencia los cambios que reclama el pueblo. Pueden vivir y trabajar en paz los argentinos". (Esto eran sólo palabras, ya que el miedo, la impotencia y el asombro sorprendieron a los argentinos de buena fe, que vieron como el extremismo dominaba sitiales destacados en una etapa política).-

(Revista "Gente" Nº 572 del 8-Jul-976) (F/Adic.) 00.

02

8101669

FECHA	ORIGEN	ANTECEDENTES
28.7.76.	El Día.-	El ex Ministro de Interior y Justicia del depuesto régimen peronista, fue detenido por las fuerzas de seguridad y confinado a un barco de pasajeros. El abogado del ex Secretario de Estado , Fernando Torres , dijo a los periodistas que sobre Benitez no pesaba ninguna orden de detencion y que se había presentado espontáneamente a las autoridades de policía El ex ministro del Interior debía comparecer ante el Juez Federal Nilo Tulio García Moritán , que investiga irregularidades en el manejo de fondos públicos durante el derrocado gobierno.- Benítez fue sindicado como uno de los responsables en el libramiento de un cheque por parte de la ex Presidente Maria Estela Perón que destinaba fondos a la cuenta sucesoria del extinto mandatario Juan Domingo Perón. En fuentes judiciales se señaló que el ex ministro fue detenido en virtud del decreto de la Junta MIlitar del 27 de Junio , que inhabilitó de sus derechos politícos y gremiales a 35 ex altos funcionarios del régimen peronista incluída la ex Presidente Maria Estela Perón.-(F. doc.) falta sig. 03

810166/8

NOMBRE BENITEZ, Antonio Juan.

EDAD 72 años (1975).-

DIRECCION

C. C. o C. IDENTIDAD

NACIONALIDAD ~~argentino.~~-

PROFESION ~~Doctor en leyes.~~

FECHA DE EXTRACCION Ex Ministro de Justicia. Actual Ministro del Interior. (La Opinión - 12-Jul-975)

04

8101669

OBSERVACIONES

~~Nació en Rosario el 3 de marzo de 1903~~. ~~Hace 44 años que está casado con Irma María CAZZOLO. Su padre fue Martillero e Intendente y Presidente del Banco de la Provincia en Rosario.~~

Su incursión en la política data desde su época de estudiante de abogacía en la Universidad del Litoral, siendo el primer delegado de la Federación de Estudiantes Universitarios. En 1925, culminó su carrera, instalándose en Buenos Aires unos 4 años después, compartiendo un estudio de abogacía con el Senador Nacional Armando ANTILLE, con quien asumió la defensa de Hipólito YRIGOYEN, en 1930.

En 1943 conoció al Gral. PERON, cuando estalló la Revolución fue enviado a La Rioja

FICHA COMPLEMENTARIA 8101669

DOCUMENTO		ANTECEDENTES
Fecha	Origen	
17-Jul-975.-	Revista "Gente". No. 521 Pág. 8.	para ocupar la titularidad del Superior Tribunal de Justicia, pasando un año más tarde, en 1944, como Sub-Secretario de Instrucción Pública de la Nación, más tarde fue Ministro de esa Cartera y en 1945 Interventor de la Universidad Nacional de Buenos Aires. Vinculado desde sus comienzos con el peronismo, intervino como apoderado del Partido Justicialista en el proceso preelectoral que lo llevó al poder, pasando a ocupar el 25 de mayo de 1973 el Ministro del Interior.
12-Ago-975.-	La Opinión.- (F. docs.)	Fue sustituído en su Cartera por el Coronel Vicente DAMASCO.-

06/06

B- 403 8101677 01606

NOMBRE BENITEZ, Alfredo.Luis (4)

EDAD Nació en 1919 en San Salvador de Jujuy, prov. de Jujuy, Rep. Argentina (1)

DIRECCION

C. C. o C. IDENTIDAD

NACIONALIDAD argentino.- 10033

PROFESION Escribano público-Político(pertenece a la PJ-Partido Justicialista)(2)
Casado-4 hijos (3)

OBSERVACIONES Vice-Gobernador de la Provincia de Jujuy.- (La Opinión - 3-Feb-76)
(F. Doc.)

FH. DOC.

001/03

NOMBRE BENITEZ, Alfredo Luis 810167/7 No. 02.-

FECHA	ORIGEN	///... ANTECEDENTES
MAY/89	Doc. Nº LIBRO No. 566 ARCHIVADO EN BIBLIOTECA.	INDICA 1,2,3,4 A los 20 años de edad ingresa a la justicia de su provincia, a la que queda vinculado a lo largo de los años. Es Secretario del Instituto Provincial de Previsión Social; secretario administrador de las Casas Baratas; director de la Primera Hilandería y Tejeduría Jujeña; legislador electo, ministro de Gobierno, Justicia y Educación; vicegobernador y senador nacional. Durante dos períodos es miembro de los "Jurio" de enjuiciamiento de la provincia de Jujuy. En la provincia de Tucumán ejerce los cargos de subsecretario de Gobierno y Justicia, subsecretario de Cultura e Instrucción Pública y director general de Enseñanza. Socio fundador y primer secretario del Colegio de Procuradores de Jujuy. Socio fundador y primer presidente del Colegio de

002

...///

NOMBRE

810167/7 No.

FECHA	ORIGEN	///... ANTECEDENTES
		Escribanos de la misma provincia (1948-55). Dirigente deportivo; está estrechamente vinculado a la actividad laica de la iglesia católica de su provincia. Escribe una monografía sobre las personas contra las cuales se formaliza el protesto que merece felicitaciones de profesores de la materia, Mauricio Yadarola (UNC) y Francisco Orione (UNLP). Es director de la escuela de adoctrinamiento de su partido; presidente del triunvirato reorganizador del mismo y asesor político; vicepresidente segundo y miembro del Consejo Federal. Como senador nacional, en 1989, integra las comisiones de Asuntos Constitucionales, Acuerdos, Asuntos Administrativos y Municipales, Industria, Comunicaciones, Recursos Naturales y Ambiente Humano, y Economías Regionales (FDS)

003/3

B- 417

8101685 01616

NOMBRE BER, Oscar Adolfo.

EDAD

DIRECCION

C. C. o C. IDENTIDAD Perú.

ESTATURA, PESO, y CUTIS

PROFESION

OBSERVACIONES Se encuentra detenido en la Cárcel de Villa Devoto (U-2), a disposición del Poder Ejecutivo, por imperio del Estado de Sitio (La Opinión-26-7-975) (F. doc.)

01/01 Ficha Doc.

B- 421

810169/3 01620

NOMBRE BERCHUGER , Manuel .-

EDAD

DIRECCION

C. C. o C. IDENTIDAD

NACIONALIDAD Argentino .- (posiblemente) 10033

PROFESION

OBSERVACIONES Miembro de la MAASLA que estuvo en nuestro pais quien mantuvo conversaciones con SOSA DIAZ , socialista Uruguay

163908 01/02

810169/3

OBSERVACIONES

Tournee , nacionalista OSCAR BRUSCHERA , de la gente de "archa

Paysee Gonzalez , colaborador de varios diarios Pro Tupamaros ,

Homero Rariña de Batlle , Alicia LEGASPI , la señora de Rodmey

Arismendi , el Coronel Amen y el C/N MURDOCH.-

P.E.I. (I) Nº 990-B/974 del Dpto II del E.M.E. (FALTA Documento)

02/02

B- 423 8101704 01621

NOMBRE BERDICHEVSKY, Moisés.-

EDAD

DIRECCION

C. C. o C. IDENTIDAD C.I.P. Nº 338.032.-

NACIONALIDAD argentino.- 10033

PROFESION

FECHA DE EXTRACCION Figura en una nómina que en los meses de julio, agosto y setiembre del año en curso, han arribado a la frontera Rivera-Livramento como

01/02

810170/1

OBSERVACIONES

turistas, dando la mayoría de ellos como ocupación, comercio, constatándose que en octubre fueron paulatinamente desapareciendo los ciudadanos argentinos a tal punto que en la actualidad el número de ellos diariamente, de paso por Rivera, se limita a sólo 2 ó 3.- (PEI (S) Nº 185/975 - 21-Nov-975 Nº de Id. 8923).- (= Rest Doc.

02/02

01628

B- 431

NOMBRE BERGERO, Raúl Santiago. 810171/9

EDAD Nació el 3-Nov-951, en Colonia Bicha, Pcia. de Santa Fe.-

DIRECCION

C. C. o C. IDENTIDAD L.E. Nº 10:062.280.-

NACIONALIDAD argentino.- 10033

PROFESION

OBSERVACIONES Casado con Graciela PONS. En los años 1973/74, se desempeña como Sub-Delegado de DIIEA y CREAR, ambos organismos digitados por la CPM Monto-

162788 01/04

810171/P

OBSERVACIONES

neros. Mantiene frecuentes contactos con otros delincuentes subversivos de la citada OPM, tales como: DANIEL TRIPODI (MC) "PICUCA" (UBC),"JOSE LUIS PONTI" (UBM), JULIO C. FAGALDE (UBM). Actualmente en Perú (el PEN lo autorizó a hacer uno de la opción de abandonar el país). De acuerdo a informes confidenciales y declaraciones de delicuentes subversivos detenidos, serie UBC (Oficial de Montoneros), con activa participación en el Operativo Primicia (Ataque del RIM 29). Su esposa fue activa militante en la JUP, colateral de Montoneros.- (Informe del Dpto. II (Inf.)del EE del 16-Mar-976, con n/Nº de Id. II/43/76).- (Inf. del Doc. 157 /80 de fecha 2.4.80)([redacted]- DOC. Nº 13.970 del 21-4-82 (doc. en ~~Dpto I~~)

02

3-1022

850371/9

NOMBRE BERGERO, Raúl Santiago

EDAD Nació el 3 de noviembre de 1951 en Colonia Bicha, Pcia de Santa Fé.

DIRECCION

C. C. o C. IDENTIDAD

ESTATURA, PESO, y CUTIS

PROFESION guerrillero perteneciente a Montoneros (Columna 30).-

OBSERVACIONES Casado con Graciela PONS (marxista). Año 1973-74: mantiene frecuentes contactos con delincuentes subversivos de la ~~xxxxx~~ CPM, tales como Daniel TRIPODI, José Luis PONTI y Julio C. FAGAIDE. Reside en Perú. Según declaraciones

163979 03

810171/P

OBSERVACIONES

de delincuentes subversivos detenidos el requisitado sería un oficial de la Organización Montoneros, con activa participación en el Operativo Primicia(ataque al RIM 29. Su esposa fue ~~xxtivx~~ miembro de la JUP. (Inf. del Doc. con Nº 157/80 del 2-4-80-Ficha confeccionada el 3-4-80).- (FALTA DOCUMENTO)

B- 436

8101727 / 01632

NOMBRE BERGSTEIN, Jorge.

EDAD

DIRECCION

C. C. o C. IDENTIDAD

NACIONALIDAD argentino. 10033

PROFESION

FECHA DE EXTRACCION Miembro del Comité Central del Partido Comunista. (La Opinión - 6-Nov-975) (FALTA DOCUMENTO)

163910

01/01

B- 437 810173/5 01633

NOMBRE BERISTAIN , Jose Eduardo.-

EDAD

DIRECCION

C. C. o C. IDENTIDAD

NACIONALIDAD Argentina 10033

PROFESION

OBSERVACIONES Elemento extremista detenido .- Cabecilla del ERP

año 1974 .- 19.4.72.- (FALTA Documento)

01/01 163911

B- 452

NOMBRE BERNHAARDT, Santiago.- 8101743 04- A' 01647
09 - ARGENTINA
10 - M.

EDAD VINCULAR: URUGUAY.

DIRECCION

C. C. o C. IDENTIDAD C.I.A. Nº 1:398.125.-

NACIONALIDAD argentino.- 10033

PROFESION

FECHA DE EXTRACCION Figura en una nóminaque en los meses de julio, agosto y setiembre del año en curso, han arribado a la frontera Rivera-Livramento como

01/02

810174/3

OBSERVACIONES

turistas, dando la mayoría de ellos como ocupación, comercio, constatándose que en octubre fueron paulatinamente desapareciendo los ciudadanos argentinos a tal punto que en la actualidad el número de ellos de paso por Rivera, oscila sólo entre dos o tres diariamente.- (PEI (S) Nº 185/975 - 21-Nov-975 - Nº de Id. 8923) (F. doc.)

02/02

0165 1

B 101750 B- 456

NOMBRE BERRAUTE, VILLAR, Ana.- 651

0165 1

EDAD .....

DIRECCION San José Nº 1099, Santa Fe (paterno).-

C. C. o C. IDENTIDAD L.C. Nº 5.301.082.-

NACIONALIDAD argentina.- 10033

PROFESION .....

OBSERVACIONES Hija de Rogelio Pablo y María de la Paz. El color de sus cabellos es castaño oscuro, lacio.- El 29-Feb-972, está prófuga. Estaría implicada junta-

162789 001/07

810175/0

OBSERVACIONES

mente con su esposo en actividades subversivas. Pertenece a la organización Montoneros. El 26-Ene-973, el fiscal de la Cámara Federal en la Nación pidió 4 años y 6 meses de prisión para la reseñada. El 26 de mayo de 1973, es amnistiada por Decreto del DR. Héctor J. CAMPORA, entonces Presidente de la Nación.- Entre los años 1974 y 1975, la reseña la reside en el domicilio paterno y ejerce su profesión docente.- En el año 1974, es detenida por la Policía de Santa Fe, en proximidades del Barrio Santa Rosa de Lima, junto a conocidos militantes de la OPM Montoneros o en sus colaterales, cuando se alojaban del lugar donde en momentos antes se había realizado un acto programado por esa organización.- En noviembre

002

810175/0 0 1 6 5 1 (2/0)

BERRAUTE VILLAR, Ana.-

de 1975, por declaraciones de delincuentes subversivos o informes confidenciales se logra determinar que la reseñada tiene categoría de UBA.-- Fue trasladada de Regional, presuntamente a la zona de Tucumán donde estaría su marido, alto cuadro de la OPM.- (Informe del Dpto. II (Inf.) del EE del 16-Mar-976, Nº 07, con nuestro Nº de Id. II/48/76).- (Inf. del Doc. Nº 157/80 de fecha 2.4.80) ~~XXXXXXXXXXXXXXXXXX Nº 079).-~~ ~~XXXXXXX~~- DOCUMENTO Nº 13.970 DEL 21-4-82 (doc. en Dpto I)

003

B- 1.176

BERRAUTE — APELLIDOS

Ana — NOMBRES

810175/0
0.1651

FOTO

Fecha y Lugar de Nacimiento

Domicilio

Documentos

Nacionalidad

Profesión Guerrillera perteneciente a la columna 30 de Montoneros.

Nombre del Padre Rogelio Pablo Nacionalidad

Nombre de la Madre María de la Paz VILLAR Nacionalidad

Estado Civil Casado Nombre del Cónyuge René OBERLIN

Nacionalidad del Cónyuge

Nombre y edad de los hijos ~~163878~~ 162789

Otros datos Cabellos: castaños oscuros, lacios. 29-Feb-72: Prófuga. Estaría implicada

004

810175|0

FECHA	ORIGEN	ANTECEDENTES
		en actividades subversivas. Pertenece a la organización Montoneros. 26-Ene-73: El Fiscal de la Cámara Federal en la Nación, pidió 4 años y 6 meses de prisión para la causante. 26-May-73: amnistiada por decreto del Dr. CAMPORA. 1974-75: la reseñada vive en el domicilio paterno y ejerce su profesión docente. 1974: es detenida por la policía en las proximidades del Barrio Santa Rosa de Lima, junto a conocidos miembros de la OPM Montoneros, cuando se alojaban del lugar donde en momentos antes se había realizado un acto programado por esa organización. Nov-75: por declaraciones de delincuentes subversivos o informes confidenciales se logra determinar que la reseñada BERRAUTE fue trasladada de columnal presuntamente a la zona de Tucumán donde estaría su esposo, el cual es un alto jefe de la OPM. (Inf. del Doc. con Nº 157/80 del 2-4-80-Ficha confeccionada el 15-5-80).- F.D.-. (FALTA DOCUMENTO)

005

Imp. Nacional - 1314/79

B-1023 810175/0 01651

NOMBRE PERRAUTZ, Ana.

EDAD

DIRECCION San José 1992, Santa Fé (externo).-

C. C. o C. IDENTIDAD

ESTATURA, PESO, y CUTIS Cabellos castaños oscuros, lacios.-

PROFESION ~~Ocupación~~ Empleada Montoneros (Columna 30).-

OBSERVACIONES Hija de Rogelio Pablo y de María de la PAZ VILLAR. Casado con René OBERLIN. 29-Feb-72: prófuga. Estaría implicada conjuntamente con su esposo en actividades subversivas. 26-Ene-73: el Fiscal de la Cámara Federal de la Nación

~~167850~~ 006 162789

810175/0

OBSERVACIONES

pidió 4 años y 6 meses de prisión para la causante. 26-May-73: Amnistiada por decreto del Dr. CAMPORA. 74-75: la causante se domicilia en el domicilio paterno y ejerce su profesión docente. año 74: es detenida por la policía de Santa Fé en proximidades del Barrio Santa Rosa de Lima, junto a conocidos miembros de la OPM Montoneros, cuando se alejaban del lugar donde en momentos antes se había realizado un acto programado por esa organización. NOV-75: por declaraciones de elementos subversivos detenidos se logra determinar que la causante tiene categoría de oficial dentro de la organización, y que fue trasladada de regional, presuntamente a la zona de Tucumán donde estaría su marido. (Inf. del Doc. 157/80 del 2-4-80- ficha confeccionada el 4-4-80).- (FALTA DOCUMENTO)

007/07

B-472 810176 8 X 01663 II

NOMBRE BERTOME, SCHUMACHER, Ana María.-

EDAD Nació el 31 de abril de 1949 en Pilar, (Pcia. de Santa Fe)

DIRECCION Necochea Nº 3811 (paterno) Santa Fe.

C. C. o C. IDENTIDAD

NACIONALIDAD argentina.- 10033

PROFESION

OBSERVACIONES Hija de Juan y Margarita. En junio de 1971, es detenida en la ciudad de Córdoba mientras participaba en actos perturbatorios. En el interior

162790 001/04

810176/B

OBSERVACIONES

del automóvil en que viajaba, se secuestró armas y explosivos. Fue trasladado a la U C de Rawson. En mayo de 1972, recupera su libertad por decreto del PEN. En el año 1973, contrae matrimonio con unadelincuente subversivo de apellido QUIROGA que fue detenido en el norte del país. La reseñada logró huir. En el año 1975, no se detectó su presencia en la jurisdicción. Infidencias de familiares, permiten conocer que permanece en la clandestinidad (presumiblemente) en la región de Cuyo.- (Informe del Dpto. II (Inf.)del EME del 16-Mar-976, con n/Nº de Id. II/48/76).-(Inf. del Doc. Nº 157/80 de fecha 2.4.80)(XXXXXXXXXXXXXXXXXX XXXXXX).- **DOCUMENTO Nº 13.970 del 21-4-82**(Doc. en Dpto I)

002

B-1033

810176/8 DPTO II

01683

NOMBRE BERTONE, Ana María

EDAD Nació el 31 de marzo de 1949 en Pilar, Pcia de Santa Fé.-

DIRECCION Necochea 3811 (paterno) Santa Fé.

C. C. o C. IDENTIDAD

ESTATURA, PESO, y CUTIS

PROFESION Guerrillera perteneciente a Montoneros (Columna 30).-

OBSERVACIONES Hija de Juan y de Margarita SCHUMACHER. Jun-71: es detenida en la ciudad de Córdoba cuando participaba en actos perturbatorios. En el interior del auto en que viajaba, se incautó armas y explosivos. May-72: recupera su libertad.

163931

003

810176/8 01663

OBSERVACIONES

1973: contrae matrimonio con un delincuente subversivo de apellido QUIROGA, el cual fue detenido, al tiempo que BERTONE lograba huir. Según informes de sus familiares, permanece en la clandestinidad, presumiblemente en la región de Cuyo. (Inf. del Doc. 157/80 del 2-4-80-Ficha confeccionada el 3-4-80).-

(FALTA DOCUMENTO)

004/04

B- 473

NOMBRE BERTOTTO , Alberto.- B 101776 X 01664 II

EDAD

DIRECCION

C. C. o C. IDENTIDAD

NACIONALIDAD Argentino .- 10033

PROFESION

OBSERVACIONES Propietario de la Finca la Mercedita , donde se encontraron gran cantidad de Armas . PROFUGO P .EI. Nº 140/74 S.I.F.A.

(FALTA DOCUMENTO) 001/01 164176

B- 518

81'0178/4 X 01703

NOMBRE BIANCHI , Leticia.-

EDAD

DIRECCION

C. C. o C. IDENTIDAD

NACIONALIDAD Argentina 10033

PROFESION

OBSERVACIONES Fugada de la carcel de Cordoba el dia 23 de mayo

estaba procesada por subversión .- Doc Nº 6330. (F. Soc.)

001/01

B- 519

01704

NOMBRE BIANCHI Patricia. 810179/2 X

EDAD

DIRECCION

C. C. o C. IDENTIDAD

ESTATURA, PESO, y CUTIS

PROFESION

OBSERVACIONES Está detenida en la Cárcel de Villa Devoto (Pabellón 49), a disposición del P.E., por imperio del estado de sitio. (La Opinión - 26-Jul-975).- (F. Doc.)

001/01

B- 525 01710

NOMBRE BIDEGAIN, Oscar Raúl (1) 8101800

EDAD 70 años (1976)-10/SMT/905 en Argentina (2)

DIRECCION

C. C. o C. IDENTIDAD MI: 2.591.455 (3)

ESTATURA, PESO, y CUTIS Mediana-cutis blanco (4)

Casado con María Angélica MORO (5)

PROFESION

N. del P.: Salvador - N. de la M.: Baldomera LARRIQUETA (6)

OBSERVACIONES Ex Gobernador de Buenos Aires. Presidente del Partido Peronista Rama Política.-

Auténtico (La Opinión-15-7-975) Integrante de la Junta Promotora Nacional

810180|0

OBSERVACIONES

del Partido Peronista Auténtico (La Opinión-15-7-975) (FALTA DOC).

El 22-Oct-975, convoca a constituir lo que denominó "Frente Nacional de Liberación Nacional y Social", para lo cual dijo: "Contamos con el apoyo de todos los compatriotas que vieron frustrada la tentativa de marzo de 1973." (La Opinión - 22-Oct-975) (FALTA DOC).

~~Tiene 70 años de edad~~, se separó en el año 1974 del peronismo y formó el llamado Partido Auténtico, que agrupaba la izquierda peronista. Dijo cuando era Gobernador: "En un futuro no muy lejano la integración de las naciones tenderá a ser universal. En esa estapa el capitalismo será dejado de lado para dar lugar

002

BIDEGAIN, Oscar. 810180/0 (2)

a un sistema socialista. En nuestro país el justicialismo constituye la fuerza política que realizará ese cambio". "Las milicias constituyen la exteriorización de la impaciencia de la juventud argentina por colaborar en la reconstrucción nacional".- En noviembre de 1975, la Justicia dispone su captura. Cabe señalar que su hija Gloria, fue su Secretaria Personal. El reseñado conjuntamente con María Estela MARTINEZ de PERON y LOPEZ REGA, viajaron a China.- Fue nombrado por CAMPORA, para ocupar la Gobernación de la Provincia de Buenos Aires, era hombre de confianza de éste.- (Revista "Gente" Nº 572 del 8-Jul-976) (FALTA DOCUMENTO)

DDTO 17

ARCHIVO BIOGRAFICO

JUNTA DE COMANDANTES EN JEFE

S. I. D.

810180/0

DEP. I SECC. I

SUB SECC. A/N

FICHA Nº ..... CONFEC. 5.6.78

BIDEGAIN — Apellidos

Oscar Raúl — Nombres

DOCUMENTOS: C/C ..... Nº ..... Dpto. C/I. ..... Serie ..... Nº .....

OTROS DOC. ..... Pasaporte ..... Li. Enrol. ..... etc.

NACIMIENTO: ..... Fecha ..... Lugar .....

DOMICILIO: ..... Calle ..... Nº ..... Teléf. ..... Ciudad o Localidad .....

PROFESION U OCUPACION: ~~Ex-Gobernador de la Provincia de Bs.As.~~. Primer Secretari del Brazo Político del Movimiento Peronista Montonero. (MPM)

LUGAR: ..... CARGO: .....

IDEOLOGIA POLITICA: 004 CLASIFICACION: .....

810180/0

FECHA	DOCUMENTOS	ANTECEDENTES A REGISTRAR
		Es adherente por Argentina de un manifiesto por la libertad del ex-Presidente argentino Héctor Cámpora, los exilados, el respeto a los Derechos Humanos y la Democracia en ese País. Fue publicado en el periódico "The New York Times" el 13 de Enero de 1978.- FALTA DOC - ~~No se encuentra documento.~~

005

BIDEGAIN Oscar 8101806

APELLIDOS NOMBRES

FOTO

Fecha y Lugar de Nacimiento

Domicilio

Documentos

Nacionalidad

Profesión

Nombre del Padre Nacionalidad

Nombre de la Madre Nacionalidad

Estado Civil Nombre del Cónyuge

Nacionalidad del Cónyuge

Nombre y edad de los hijos

Otros datos Integrante del Consejo Nacional de los Montoneros (una de las

006

8101801 0

FECHA	ORIGEN	ANTECEDENTES
17-6-85	Doc. SICH. 001.85 pág. 22 ↑ ESTO UA	dos conducciones del movimiento). Responsable, además, de la Comisión Política de dicho consejo.

007/

BIDEGAIN
APELLIDOS

Oscar
NOMBRES

810180/8..

01710
1710
FOTO

Fecha y Lugar de Nacimiento .....

Domicilio .....

Documentos .....

Nacionalidad .....

Profesión .....

Nombre del Padre ..... Nacionalidad .....

Nombre de la Madre ..... Nacionalidad .....

Estado Civil ..... Nombre del Cónyuge .....

Nacionalidad del Cónyuge .....

Nombre y edad de los hijos .....

Otros datos Integrante de la corriente denominada Peronismo Revolucionario de La Pcia. de Bs. Aires. (986)

8101800

FECHA	ORIGEN	ANTECEDENTES
13-5-86	Doc. Nº 8606788	Doc. arch. en Carp. Nº 8 de Fichaje. (FS)
22-4-88	Doc. Nº 8803819	INDICA 1, 2, 3, 4, 5 y 6.- Contextura robusta, cabellos castaños oscuros (entrecano), nariz recta. Primer Secretario de la Rama Política del "Mov. Peronista Montonero" (MPM). Fue gobernador de la Pcia. de Bs. Aires durante el Gobierno Constitucional que asumiera en el año 1973. Durante su gestión protegió y albergó a conocidos terroristas de dicha organización encubriendo sus actividades. Desde marzo de 1976 se radicó en México, habiéndose constituído en uno de los principales ideólogos del MPM. (FDS)
6-9-88	Doc. Nº 8811972	El causante integra la Mesa Nacional del Peronismo Revolucionario. (FDS)

009

NOMBRE: BIDEGAIN LARRIQUETTA, OSCAR RAUL 8101800 N°6

FECHA	ORIGEN	ANTECEDENTES
120789	P.E.I. N°041/89 (Dpto.II)	17JUN85- Además de ser integrante del Consejo Nacional de los MONTONEROS, fue responsable de la Comisión Política de dicho Consejo. 06SET88- Cuando era Gobernador de la Prov. de BUENOS AIRES expresó que: "en un futuro no muy lejano la integración de las naciones tenderá a ser universal. En esa etapa el capitalismo será dejado de lado para dar lugar a un sistema socialista. En nuestro país el Justicialismo constituye la fuerza política que realizará el cambio." "Las milicias constituyen la exteriorización de la impaciencia de la juventud argentina por colaborar en la reconstrucción nacional". Durante su gestión como Gobernador, protegió y albergó a conocidos terroristas de la organización MONTONEROS, encubriendo sus actividades. (T.V.) 010/10

B-~~533~~

81'0181/8 01717

NOMBRE BIJOVENDY, Miguel Angel.-

EDAD

DIRECCION

C. C. o C. IDENTIDAD

NACIONALIDAD Argentino.- 10033

PROFESION

OBSERVACIONES Elemento extremista detenido 6.11.71. (F. Soc.)

001/01

B- 536 810182/6 01720

NOMBRE BILBRAND, Stella Maris. (NG) "LETIZIA". alias

EDAD

(03) PASAJE MARSENGO 65 (1975)

DIRECCION ~~F.M. Squiu Nº 321, San Jerónimo Norte (Santa Fe)~~

(04)

C. C. o C. IDENTIDAD L.C. Nº 6:198.587.-

(09)

NACIONALIDAD argentino.- 10033

PROFESION VINC → AS → Subv. Latinoam.

OBSERVACIONES El 8-Ago-970, es mencionada en el Informe "Punta de Vacas", producido por Gendarmería Nacional.- En el año 1972, vive en la calle San Jeróni-

164024

001/03

810182/6

OBSERVACIONES

mo Nº 3123, ~~[illegible]~~ como activista, ofició contacto entre los principales dirigentes de la Organización Montoneros. En el año 1973, es designada para ocupar un cargo en la Municipalidad de Santa Fe.- En el año 1974, dirige una audición por Radio LT 10 de la URL, propiciada por la Secretaría de Cultura Popular de la emisora. Los temas son de neto corte subversivo y verdadera promoción de la OPM Montoneros, muchos de cuyos militantes son concurrentes y participantes en los distintos programas.- ~~En agosto de 1975, se detecta su domicilio en Pasaje Marsengo 6~~).- En octubre de 1975, junto con su esposo (Of. 2do. - (NG) "MANUEL") pasa a la clandestinidad y son trasladados a otra columna de la Re-

002

810189 | 6 (2)

BELGRAND, Stella Maris. (NC) "LETICIA".

gional del Litoral. Por declaraciones de delincuentes subversivos y documentación secuestrada se logró determinar que la causante era: -UBC - ~~[redacted]~~ - responsable del servicio de transporte, depósito y abastecimiento de la columna 30.- -Conceptuada como peligrosa; decidida; enérgica en el mando y muy fanática en su ideología.- (Informe ~~del Dpto. II (Inf.)~~ del EME del 16-Mar-976 ~~Nº 07, con nuestro Nº de Id. II/Nº 976~~) (FALTA DOCUMENTO)

003/03

B- 570 DPTO D 01750

NOMBRE BLESA , Monica .-

EDAD 8101834 X

DIRECCION

C. C. o C. IDENTIDAD

NACIONALIDAD Argentina .- 10033

PROFESION

OBSERVACIONES Fugada de la Carcel de Córdoba el día 23 de mayo estaba procesada por subversión .- Ext de Doc. Nº de Ld. 6330.-

(FALTA Documento) 001/01 . 164200

B- 599 8101842 01775

NOMBRE BOCONIC Susana.

EDAD

DIRECCION

C. C. o C. IDENTIDAD

ESTATURA, PESO, y CUTIS

PROFESION

OBSERVACIONES Está detenida en la Cárcel de Villa Devoto (Pabellón 49), a disposición del P.E., por imperio del Estado de Sitio. (La Opinión - 26-Jul-975).-(F. Doc.)

001/01

B- 603 81'01859 01779

NOMBRE BODO de FERRO, Ema Elsa.

EDAD

DIRECCION

C. C. o C. IDENTIDAD C.I.A. Nº 1:967.961.-

NACIONALIDAD argentina.- 10033

PROFESION

FECHA DE EXTRACCION Figura en una nómina que en los meses de julio, agosto y setiembre del año en curso, han arribado a la frontera Rivera-Livramento como

001/02

810185/9

OBSERVACIONES

turistas, dando la mayoría de ellos como ocupación, comercio, constatándose que en octubre fueron paulatinamente desapareciendo los ciudadanos argentinos a tal punto que en la actualidad el número de ellos de paso por Rivera, oscila sólo entre dos o tres diariamente.- (PEI (S) Nº 185/975 - 21-Nov-975 - Nº de Id.8923) (F. Doc.)

002/02

B- 628 8101867 01802

NOMBRE BONACCOSSI, Juan Carlos.

EDAD 04-F.
09-ARG.
10-M.

DIRECCION

C. C. o C. IDENTIDAD

ESTATURA, PESO, y CUTIS

PROFESION

OBSERVACIONES Se encuentra detenido en el Penal de Sierra Chica (Pcia. de Bs. As.), a disposición del P.E., por imperio del estado de sitio. (La Opinión - 26-Jul-975)

(FALTA Doc.)

001/01

B- 636 8101875 DPTO II 01810

NOMBRE BONET, Ruben Eduardo.

EDAD 04-F. 09-ARG. 10-M.

DIRECCION 2 VINC: ROU SUBVERSION

C. C. o C. IDENTIDAD

NACIONALIDAD argentina.- 10033

PROFESION

FECHA DE EXTRACCION Acusado de actividades subversivas al iniciarse el juicio oral que le involucra comp presunto integrante de una organi- 164210

001/02

810187/5

OBSERVACIONES

zación extremista. Se le acusa de intento de atentar contra los Presidentes de Uruguay y Argentina. El causante integra el "Ejército Revolucionario del Pueblo" (ERP). Se le acusa por una serie de delitos criminológicamente vinculados por motivación ideológica. El antedicho participó en el asalto de una comisaría de Vicente López, robo de dos automóviles, asalto de una farmacia, atentado contra un laboratorio y tenencia de explosivos. Se le condenó a cuatro años de prisión. (Información del diario "La Capital" del 8-Oct-971).-(FALTA DOCUMENTO)

002/02

DPTO IV B- 654

NOMBRE BORDERIA, Haydee 8101883

EDAD

DIRECCION

C. C. o C. IDENTIDAD

ESTATURA, PESO, y CUTIS

PROFESION

OBSERVACIONES Nacionalidad: argentina 10033

Fecha de Ext.: 164165

001/03

810180/3 01823

OBSERVACIONES

Una fuente de confiabilidad no confirmada declaró que Haydée Berderia ha side pintada como un miembro popular del Partido Comunista argentino en Bs.As. , y que ha sido mensajero de la Internacional Comunista, portando instrucciones y dinero para los funcionarios comunistas a través de toda América del Sur y Central.-
Berderia ha viajadode mucho entre los países de América del Sur y Central.- Además se descubrió que Berderia fue una amiga parsonal íntima de Vitterio Codovilla, el fundador y jerarca de actualidad del Partido Comunista Argentino.-
El 14 de abril de 1962, Berderia fue admitida en los EE.UU. en San Juan, Puerto Rico de viaje hacia el Hotel Sheraton Atlantic, Nueva York desde Caracas, Venezuela.- En e este momento portaba una visa de los EE.UU. expedida el 10/12/57 y válida hasta el 1/5/61 y el pasaporte argentino 12.038.119.-
Subsiguientemente viajó, según se afirma, a Frankfort - Alemania.-
El 6/6/61, Berderia nuevamente con destino al Hotel Sheraton Atlantic, arribó a N.York a bordo del vuel 559 de la British Overseas Airways desde Londres.-
El domicilio permanente del Berderia fue registrado como Edificio Los Andes, apartamento 203, Sabana Grande, Caracas, Venezuela.-
El 16/7/61, Berderia partió de los EE.UU. según se dice de viaje hacia Miquetia (Caracas, Venezuela).-
Berderia registró su lugar y fecha de nacimiento como 1/2/14 den B.Aires, con domicilio en Villa Ballester en la vecindad de Caracas y de profesión profesora de sicología.- Además, esportadora del pasaporte argentino No.1.238.119 y tarjeta de identifi-

810188/3 01823

OBSERVACIONES

cación argentina No. 244.598.-
-Se solicita sea pasado, cualquier informe adicional respecto a las actividades de la mencionada.-
-En setiembre de 1962, una fuente confiable informó que H. Bordería es la hija de Pedro Adolfo y Teresa Polletti, nacida en B. Aires el 1/2/14.-
En enero de 1968 fue informado que Borderia residía en calle Yerbal 942, B. Aires, y en febrero de 1960 en el Edificio Candilitu, apart. 17, Caracas.-
Bordería no ha estado en Argentina desde el 9/7/55.-
Se afirma que Bordería es un médico-sico-analista que trabajó como consejero técnico del Ministerio de Salud Pública en La Plata, B. Aires, y fue empleada como especialista en sicoanálisis infantil en el Institute Dámaso Centeno en B. Aires.-
Durante su último empleo, escribió un libro concerniente a sicología infantil, sicopatología infantil y sicoanálisis para niños, titulado "El juego en los Niños".-
-Desde su partida de Argentina en julio de 1955, viajó a Israel, Europa, EE.UU, Méjico, Chile, Venezuela y Cuba.- Al presente Bordería está empleada en la Universidad de Cuba, como profesora de sicología.-
Se cree que Bordería, mientras estaba en Venezuela, conoció a otro médico sicoanalista de origen cubano que estaba en trámite de divorcio.- Subsiguientemente, de común acuerdo los dos se trasladaron a Cuba.- Bordería se espera visite B. Aires en diciembre de 1962.-
-Este es un complemento de un informe previo, concerniente a esta persona.-

(FALTA DOCUMENTO) 003/03

B- 656 8101891 X 01825

NOMBRE BORENSTEIN Patricia. 04-F.

09. ARG.

EDAD 10-F.

DIRECCION

C. C. o C. IDENTIDAD

ESTATURA, PESO, y CUTIS

PROFESION

OBSERVACIONES Está detenida en la Cárcel de Villa Devoto (Pabellón 49), a disposición del P.E., por imperio del estado de sitio. (La Opinión - 26-Jul-975).- (Fiscal).

001/01

B- 677

DPTO II 01846

8101909

NOMBRE BORN, Jorge.

EDAD 04-A

DIRECCION Verificar con el 1935766 - 09-ARG. 10-M.

C. C. o C. IDENTIDAD sin doc. VINC. ROU SUBVERSION

NACIONALIDAD argentino. 10033

PROFESION Industrial.-

FECHA DE EXTRACCION Figura en una nómina de argentinos que estarían residiendo en Punta del Este y que habría pedido protección a la Jefatura de Policía

163968

001/02

8101901 9

OBSERVACIONES

de Maldonado, pues habían sido amenazados o secuestrados por organizaciones subversivas en Argentina.- (PEI (I) (S) Nº 347/975 - Nº de Id. 8954)

(FALTA DOCUMENTO)

002/02

B- 678

3

NOMBRE BORN/TRIAS, Juan Cristián Jorge. 810191/7 X DAO 1047

EDAD 04-A
09.ARG.
10.H.

DIRECCION

VINC: ROU
SUBVERSION

C. C. o C. IDENTIDAD

NACIONALIDAD argentino.- /10033

PROFESION

FECHA DE EXTRACCION Figura en una nómina de argentinos, residentes en Punta del Este, que habrían pedido protección a la Jefatura de Policía de Maldonado

001/012 163967

810191|7

OBSERVACIONES

ya que habrían sido amenazados o secuestrados por organizaciones subversivas argentinas.- (PEI (I) (S) Nº 347/975 - Nº de Id. 8954) (FALTA Documento)

002/02

B- 679

8101925 X DDO 401848

NOMBRE BORN MAGRANE, Marina.

EDAD 04-A

DIRECCION 09-ARG.

10-F.

C. C. o C. IDENTIDAD VINC: ROU-SUBVERSION

NACIONALIDAD argentina. 10033

PROFESION

FECHA DE EXTRACCION Figura en una nómina de argentinos que estarían residiendo en Punta del Este y que habrían pedido protección a la Jefatura de Policía

001/02 163966

810192/5

OBSERVACIONES

de Maldonado, pues habrían sido amenezados o secuestrados por organizaciones subversivas argentinas.- (PEI (I) (S) Nº 347/975 - Nº de Id. 8954)

(FALTA DOCUMENTO)

002/02

4

B- 680

NOMBRE BORN AGOTE, Pablo Julio.- 81 01 93 33 DPTO II 01849

EDAD 04-A

09-ARG.

DIRECCION 10-M.

VINC. ROU - SUBVERSION

C. C. o C. IDENTIDAD

NACIONALIDAD argentino. 10033

PROFESION

FECHA DE EXTRACCION Figura en una nómina de argentinos que residen en Punta del Este y que habrían solicitado protección a la Jefatura de Policía de Mal-

163965 001/02

810193|3

OBSERVACIONES

donado, aya que habrían sido objeto de amenazas o secuestros por parte de organizaciones subversivas argentinas.- (PEI) (I) (S) Nº 347/975 - Nº 8954).-

(FALTA DOCUMENTO)

D:02/02

B- 681

NOMBRE BORN ACOTE, Santiago Juan. 8101941 - DPTO II 01850

EDAD

DIRECCION

C. C. o C. IDENTIDAD

NACIONALIDAD argentino. 10033

PROFESION

FECHA DE EXTRACCION Figura en una nómina de argentinos, residentes en Punta del Este que habrían pedido protección a la Jefatura de Policía de Maldonado, ya

163964
081/02

810194/1

OBSERVACIONES

que habrían sido amenazados o secuestrados por organisadiones extremistas argentinas. (PEI (I) (S) Nº 347/975 - Nº de Id. 8954) (FALTA DOCUMENTO)

002/02

B- 682 8101958 DPR01851

NOMBRE BOIN AGOTE, Virginia María Concepción.-

EDAD

DIRECCION

C. C. o C. IDENTIDAD

NACIONALIDAD argentina.-

PROFESION

FECHA DE EXTRACCION Figura en una nómina de argentinos que residen en Punta del Este y que habrían pedido protección a la Jefatura de Policía de Maldonado,

163963
001/02

810195/8

OBSERVACIONES

ya que habrían sido objeto de amenazas o secuestros por parte de organizaciones extremistas argentinas.- (PEI (I) (S) Nº 347/975 - Nº de Id. 8954)

(FALTA DOCUMENTO)

002/02

B- 687

8101966/01856

NOMBRE BORRELLI, Silvia Margarita.-

EDAD

DIRECCION

C. C. o C. IDENTIDAD C.I.A. Nº 18.002.-

NACIONALIDAD argentina.- 10033

PROFESION

FECHA DE EXTRACCION Figura en una nómina que en los meses de julio, agosto y s

setiembre del año en curso, han arribado a la frontera Rivera-Livramento como

001/02

810196/6

OBSERVACIONES

turistas, dando la mayoría de ellos como ocupación, comercio, constatándose que en octubre fueron paulatinamente desapareciendo los ciudadanos argentinos a tal punto que en la actualidad el número de ellos de paso por Rivera, oscila solamente entre dos o tres.- (PEI (S) Nº 185/975 - 21-Nov-975 - Nº de Id. 8923)(Exp.)

002/02

B- 548

8101974

NOMBRE BITTEL, Felipe Deolindo.

EDAD 61 años (1983) Nació en El Chaco
Nació el 26/MAY/922 en Villa Angela (1)

DIRECCION

C. C. o C. IDENTIDAD

ESTATURA, PESO, y CUTIS

PROFESION escribano - Político: Senador (SET/987) (2)
Casado - tres hijos (3)
Gobernador del Chaco(27-Ago-963)

OBSERVACIONES Gobernador de la Pcia. del Chaco, República Argentina. Identificado con la línea Verticalista, se reunió conjuntamente con ésto Goberna-

001/08 164274

810197/4

OBSERVACIONES

dones más, designado por el Gobernador de San Juan, Eloy CAIUS, a efectos de analizar una propuesta para el llamado de elecciones para la Vice-Presidencia de la Nación.(La Opinión - 11-Nov-975)

Fue designado Vice-Presidente 1º del Consejo Nacional del Partido Justicialista, en reemplazo de Angel Federico ROBLEDO.- (La Opinión - 1º-Mar-976)

(FALTA DOCUMENTO)

22-8-83 DOC. 29.578/001 (Dpto.I): Se tomó conocimiento que el causante no concurrió a la reunión realizada el 18-8- en Bs.As., entre políticos uruguayos y argentinos. Eval.: A-2 (SI) Form. 13554.

002

NOMBRE BITTEL, Deolindo Felipe 810197/4 No.

FECHA	ORIGEN	ANTECEDENTES
12-9-83	Doc.Nº 7899/83 DOC.FICH. 388-83	- Inició su carrera política en el desaparecido Partido Laborista, que lo postuló en 1946, como candidato como Intendente de una localidad chaqueña. - Posteriormente, fue Vicegobernador Provincial desde el 4-6-53 hasta, que dos años después perdió el cargo a raíz del golpe militar que derrocó a PERON. - En octubre de 1963 logró la gobernación del Chaco, pero nuevamente, en 1966, debió abandonar el cargo tras el derrocamiento del gobierno radical de Arturo Illia. - Su última experiencia política fue en 1973, cuando nuevamente fué nominado en las elecciones de ese año, al frente de la provincia chaqueña, pero cayó junto a la ex Presidente María Perón cuando los militares iniciaron el actual proceso castrense en marzo de 1976.

003

NOMBRE

810197/4

No.

FECHA	ORIGEN	ANTECEDENTES
		En la fecha antes mencionada, BITTEL se convirtió en Vicepresidente primero del partido peronista, reemplazando a nivel ejecutivo a Isabel Perón, inhabilitada por las autoridades militares. - Es de destacar, que durante su gestión al frente del peronismo, fundó en 1981, junto con radicales demócrata-cristianos, desarrollistas e intransigentes, la convergencia política Multipartidaria, que tuvo una activa participación en la apertura democrática argentina. - En los primeros días del mes de setiembre de 1983 BITTEL fue nominado candidato vicepresidencial del Peronismo, que acompañará a Italo LÚDER, en la fórmula para los comicios del 30 de octubre de 1983.-

004

...////

NOMBRE: BITTEL, Deolindo Felipe 810197/4 No.

FECHA	ORIGEN	ANTECEDENTES
///...		Tal nominación fue motivo de negociaciones, pues si bien la elección de LUDER no sufrió mayores cuestionamientos, otros dirigentes del interiorpresionaron para lograr la vicepresidencia. (F.D.S).-

005/

NOMBRE 810197/4 No.

FECHA	ORIGEN	ANTECEDENTES
6-9-87	Doc. Nº 87/0143	INDICA 1 y 2.- El causante integrante del Senado de la Nación, se postuló en las elecciones realizadas en la Rep. Argentina, en el mes de setiembre de 1987, para el cargo de Gobernador de la ciudad de Resistencia, Chaco. Cursó sus estudios primarios en Villa Angela y luego completó los mismos en el Colegio Nal. de Esperanza. En agosto de 1945 se graduó de notario en la Universidad Nal. del Litoral en Santa Fé. Ese mismo año se afilió al partido Laborista, para luego incorporarse al partido Peronista en cuya representación se desempeñó como gobernador de Chaco entre 1953 y 1955, cargo para el que fue electo en las elecciones anuladas en 1962. Posteriormente ocupó la gobernación de Chaco desde 1963 hasta el 28 de junio de 1956. En las elecciones nacionales de 1973, BITTEL, fue nuevamente electo gobernador,

006 .../111

Nombre BITTEL, Deolingo Felipe — No. 04.-

FECHA	ORIGEN	ANTECEDENTES
		///... cargo que desempeñó hasta marzo de 1976. En el orden partidario fue vicepresidente 1a del Justicialismo y en 1976 se lo eligió Pte. hasta el 3 de setiembre de 1983. Este mismo año acompañó en la fórmula presidencial del justicialismo al Dr. Italo LUDER, pero derrotado BITTEL fue designado senador por la provincia de Corrientes, con mandato hasta 1989. (FDS)
MAY/89	Doc. Nº	INDICA 3 Precandidato a intendente del Chaco (1947); secretario de organización del PJ (1954-55); miembro del comejo nacional del PJ (1955); en 1962 resulta gobernador electo por el PL, pero no puede asumir por anularse las elecciones; gobernador por el PDP (1963-66) y por el FREJULI (1973-76); presidente del PJ chaqueño (desde 1974); vicepresidente 1º del PJ (1976-83); senador

...///

Nombre 810197/4 No.

FECHA	ORIGEN	ANTECEDENTES ///...
		nacional (1983-87); intendente de Resistencia, Chaco (desde 1987). Asimismo tiene una amplia labor institucional en lo deportivo: Pte. del club Chaco For Ever, de Resistencia; vicepresidente del Club Unión Progresista, de Villa Angela. Es fundador de los periódicos "TAPENGA" y "ALUVION". Cuenta con una condecoración de Paraguay. Ha realizado viajes al exterior como ser a Rep. Dominicana, España, Italia, etcc.. Es miembro del Consejo de Abogados y Procuración de la provincia. (FDS)

008/8

B- 706

01874

NOMBRE BOTTAI, MASIERO, Héctor.- 810198/2

EDAD Nació el 19 de octubre de 1951, en Casilda, Santa Fe.-

DIRECCION Lavaise Nº 2239.-

C. C. o C. IDENTIDAD

NACIONALIDAD argentino.- 1003

PROFESION

OBSERVACIONES Hijo de Guido ? y Mersilia María.- Casado con ?

El 10-Oct-972, es detenido por producir desórden en una manifestación estudiantil

162791 001/02

810198/2

OBSERVACIONES

El 20-Set-972, dirigente de la JUP en la Facultad de Derecho. El 19-Dic-975, elementos Montoneros lo sindican como un alto cuadro de la OPM en el guadro de Oficial. Interviene en todas las acciones de Montoneros que se relacionara con barricadas, incendios de locales,etc..- Interviene e nuevos levantamientos de autos.- (Informe del Dpto. II (Inf.) del EME Nº 07, del 16-Mar-976, con nuestro Nº de Id. II/48/76).- (Inf. del Doc. Nº 157/80 de fecha 2.4.80)(XXXXXXXXX XXXXXXXXXXXXXXXX DOCUMENTO Nº 13.970 DEL 21-4-82 (doc. en apto I)

002/02

9

B- 708

810199/0 DPO 01876

NOMBRE BOTTINO, DUILA, Enrique Luis.-

EDAD Nació el 26-Dic-945, en Gral. Cabrera, Provincia de Córdoba.-

DIRECCION Pedro Ferré Nº 3368, Santa Fe.-

C. C. o C. IDENTIDAD L.E. Nº 6:604.679.- 4

NACIONALIDAD argentino.- 10033

PROFESION

OBSERVACIONES Hijo de Luis Pascual y María Inés.- Casado con María Eugenia MAGGIO.- Mide Mts. 1,70 de estatura, color del cabello castaño y del cutis blanco.

162793 001/06

810199/0

OBSERVACIONES

Sindicado por elementos que pertenecieron a Montoneros, como un alto cuadro de la organización; posiblemente sea el responsable de la zona litoral. Considerado peligroso por ser un individuo de acción, decidido y siempre dispuesto a causar el mayor daño posible.- En enero de 1976, por declaraciones de delincuentes subversivos detenidos, se tomó conocimiento de que el reseñado se habría separado de la organización. Estaría residiendo en Rosario. Es un elemento que convenientemente interrogado, puede proporcionar información de alto valor con relación a la CPM. Tenía el grado de Oficial 1º. Dirigió, entre otras cosas, la voladura del Club del Orden de la ciudad de Santa Fe y el ataque al puesto policial del Parque Juan de Garay, también de la ciudad de Santa Fe.- (Informe del Dptó. II (Inf.)del EME Nº 07 del 16 Ene 976 con a/Nº de Id. II/48/76).-

002

(inf. del Doc. 157/80 de fecha 2.4.80) (ficha por persona Nº 679).-DOC.Nº 13.970

B-1106 810199

NOMBRE BOTTINO, Enrique Luis

EDAD Nació el 26 de diciembre de 1945 en Gral. Cabrera (Pcia de Córdoba).-

DIRECCION Pedro Ferré 3368, Santa Fé.-

C. C. o C. IDENTIDAD

ESTATURA, PESO, y CUTIS 1,70 mts. Cabello castaño. Cutis blanco.-

PROFESION Guerrillero perteneciente a Montoneros (Columna 30).-

OBSERVACIONES Hijo de Luis Pascual y de María Inés DULIA. Casado con María Eugenia HAGGIO. El reseñado es sindicado por elementos que pertenecieron a Montoneros, como un alto oficial de la organización, posiblemente sea el responsable de la

0 03

810199/0

OBSERVACIONES

zona del litoral. Considerado elemento peligroso por ser un individuo de acción y siempre dispuesto a causar el mayor daño posible. Según declaraciones de elementos subversivos detenidos, se tomó conocimiento de que el causante se habría separado de la organización. Estaría residiendo en Rosario. Actuó en la voladura del Club del Orden de la ciudad de Santa Fé y el ataque al puesto policial del Parque Juan de Garay, también de la ciudad de Santa Fé. (Inf. del Doc. 157/80 del 2-4-80-Ficha confeccionada el 4-4-80)... (FALTA DOCUMENTO)

B- 1177

810188/0

BOTTINO — APELLIDOS

Enrique Luis — NOMBRES

FOTO

Fecha y Lugar de Nacimiento 26 de diciembre de 1945 en Gral. Cabrera(Pcia Córdoba).

Domicilio Pedro Ferré 3368, Santa Fé

Documentos

Nacionalidad Argentino

Profesión Guerrillero perteneciente a la columna 30 de Montoneros.

Nombre del Padre Luis Pascual Nacionalidad

Nombre de la Madre María Inés DULLA Nacionalidad

Estado Civil Casado Nombre del Cónyuge María Eugenia MACCIO

Nacionalidad del Cónyuge

Nombre y edad de los hijos

Otros datos Estatura 1.70mts., Cabellos: castaños, Cutis: blanco.

005

8101990

FECHA	ORIGEN	ANTECEDENTES
		El reseñado posiblemente, sería el responsable de la zona litoral. Considerado individuo peligroso, por ser de acción, decidido y siempre dispuesto a causar el mayor daño posible. Enero de 1976: por declaraciones de elementos subversivos detenidos, se tomó conocimiento de que el causante se habría separado de la Organización. Estaría residiendo en Rosario. Tenía el grado de Oficial 1ro. Dirigió, entre otras cosas, la voladura del Club del Orden de la ciudad de Santa Fé y el ataque al puesto policial del Parque Juan de Garay, también de la ciudad de Santa Fé. (Inf. del Doc. con Nº 157/80 del 2-4-80-Ficha confeccionada el 15-5-80). F.Lic. (FALTA DOCUMENTO)

006/06

Imp. Nacional - 1314/79

B - 741

BRANDONI — APELLIDOS

Luis — NOMBRES

8102006

01905

FOTO

Fecha y Lugar de Nacimiento 18/ABR/40 Bs.As.

Domicilio

Documentos CIPF: 4.533.314

Nacionalidad argentino 10033

Profesión Actor

Nombre del Padre — Nacionalidad

Nombre de la Madre — Nacionalidad

Estado Civil Casado Nombre del Cónyuge Martha BIANCHI

Nacionalidad del Cónyuge

Nombre y edad de los hijos 001/10

Otros datos — 11JUL971- Firmante de una nota en apoyo del sacerdote Tercermundista

160054

8102006

FECHA	ORIGEN	ANTECEDENTES
11-11-80 ... 11-5-82	~~XXXXXXXXX~~ ~~XXXXXXXXX~~ ~~XXXXXXXXX~~ Doc. Nº 14.657 (doc. en apto I)	Carlos MUJICA y en repudio del atentado de que fuera objeto. 02NOV973- Representante de la Asociación Argentina de Actores, integra la delegación argentina al Congreso Mundial de las Fuerzas de Paz (comunista) realizado en Moscú (URSS) 29DIC974- Comenta a personas de su amistad, hallarse abocado a tareas políticas tendientes a procurar la formación de un Frente Antiimperialista. Adhiere a la muestra teatral que organizada por el comité Peronista Argentino, se llevó a cabo en apoyo del 10mo. Festival Mundial de la Juventud y los estudiantes (comunista) realizado en Berlín. ENE975- Refiriéndose a la situación argentina, el reseñado se define en contra de la violencia de los dos extremos, caracterizando a uno de ellos como "contando con la impunidad que le da el poder por cuanto el intento de institucionalizar el terror es la base del sustento principal del fascismo" ENE975- Estaría interesado en obtener una credencial de Representante de la Asociación por los Derechos de la Mujer (comunista) para posibilitar la asistencia de su esposa al Año Mundial de la Mujer (comunismo internacional) a realizarse en México. 19SET975- Participa en un festival artístico organizado por el COMACH (Coordinación de Movimientos de Ayuda a China Comunista)

NOMBRE BRANDONI, Luis 8102006 No. 02

FECHA	ORIGEN	ANTECEDENTES
		///... 16OCT975- Actúa como panelista en una mesa redonda efectuada en la sede de la Sociedad Central de Arquitectura (comunista) 1976- Ocupa el cargo de Vicepresidente de la Federación Internacional de Actores, Presidente del Bloque Latinoamericano de Artistas, Secretario General de la Asociación Argentina de Actores; desde este cargo requiere nómina completa de los miembros integrantes del Sindicato Nacional de Artes y Espectáculos de La Habana (Cuba) 31ENE977- Adhiere a la "Asamblea Formanente por los DD.HH." (marxista), constituída a instancias de la Liga Argentina por los DD.HH."(comunists) 1977- Integrante del elenco estable del teatro Lasalle, caracterizado por la puesta en escena de piezas teatrales de autore argentinos ideológicamente comprometidos con el comunismo. Formó parte del elenco de actores participantes en los filmes subversivos "La Patagonia rebelde", "Gente en Buenos Aires" y en películas como"La Tregua". 18MAY974- Integra una mesa redonda que contó con la presencia de PERON. Dicho evento fue televisado en cadena y sus integrantes, en forma unánime se pronunciaron en favor de la estatiza-

NOMBRE 810200 16 No.

FECHA	ORIGEN	ANTECEDENTES
		ión del sistema televisivo. CALIFICACION C.A.A.(01JUN80): Registra antecedentes ideológicos marxistas que hacen aconsejable su no ingreso y/o permanencia en la Administración Pública, no se le proporciones colaboración,sea auspiciado por el Estado,etc. (nnrb)
23.5.83	0564/80 Pág.3 a 16.	Indica Idem al Documento Nº14657/82.- Eval.:A-2(Form.10260)(AD)(doc. en sPTO I)

004

B- 741 810200 16

NOMBRE BRAND@NI, Luis.

EDAD

DIRECCION

C. C. o C. IDENTIDAD

NACIONALIDAD argentino.

PROFESION Actor.-

FECHA DE EXTRACCION Secretario General de la Asociación Argentina de Actores, quien fuera dn 1974 el autor intelectual de la ocupación e ideólogo de la

005

8102001 6

OBSERVACIONES

"televisión liberada". (Redación - de Oct-975).- (F. Soc)

006

A S U N T O A R T I S T A S.-

JUNTA DE COMANDANTES EN JEFE

S. I. D.

8102001/6

DEP. I SECC. I

SUB SECC. A/N

FICHA Nº 18 CONFEC. 18.8.80

BRANDONI — Apellidos

LUIS — Nombres

DOCUMENTOS: C/C ..... Nº ..... Dpto. C/I. ..... Serie ..... Nº

OTROS DOC. ..... Pasaporte ..... Li. Enrol ..... etc.

NACIMIENTO: Argentino. — Fecha — Lugar

DOMICILIO: ..... Calle ..... Nº ..... Teléf. ..... Ciudad o Localidad

PROFESION U OCUPACION: ACTOR.

LUGAR: ..... CARGO: .....

IDEOLOGIA POLITICA: ..... CLASIFICACION: .....

007

DATOS COMPLEMENTARIOS

810200/6

FECHA	DOCUMENTOS	ANTECEDENTES A REGISTRAR
AGOS-80	D-2SID	Secretario General de la Asociación Argentina de Actores. quien fuera en 1974 el autor intelectual de la coupación e ideólogo de la "TELEVISION LIBERADA". Sacado de Redacción Octubre/75. No se encuentra documento.- (AE)

008/

01905

BRANDONI — APELLIDOS

Luis — NOMBRES

8102006

FOTO

Fecha y Lugar de Nacimiento .....

Domicilio .....

Documentos .....

Nacionalidad **argentino**

Profesión .....

Nombre del Padre ..... Nacionalidad .....

Nombre de la Madre ..... Nacionalidad .....

Estado Civil ..... Nombre del Cónyuge .....

Nacionalidad del Cónyuge .....

Nombre y edad de los hijos .....

Otros datos .....

009

810200 16

FECHA	ORIGEN	ANTECEDENTES
12-9-86	8612007	- VER DOC. BIBL. FICHAJE Nº 8.-

050 10

B- 743

NOMBRE BRASESCO, Mario L.- 810201/4 DPPA 01907

EDAD Nació en el año 1953, en Victori (Entre Ríos).-

DIRECCION San Jerónimo Nº 4148, Santa Fe.-

C. C. o C. IDENTIDAD L.E. Nº 10:486.247.-

NACIONALIDAD argentino.- 10033

PROFESION

OBSERVACIONES Casado con Mirta MONDINO.- Tiene un hermano que también milita en la tendencia. La casa en que habita es de alto y está ocupada por otros

162792 001/04

810201|4

OBSERVACIONES

estudiantes. Durante su soltería, vivía con el activista Héctor BOTAL de la FIQ.

(Informe del Dpto. Nº 157/80 de fecha 2.4.80)(XXXXXXXXXXXXXXXXXXXXXXXXXXXX

DOCUMENTO Nº 13,970 DEL 21-4-82 (Doc. en DPTO I)

002

B- 1180

BRASESCO — APELLIDOS

Mario L. — NOMBRES

010201/4

FOTO

Fecha y Lugar de Nacimiento Nació en el año 1953 en Victori.

Domicilio Argentina - San Jerónimo 4148, Santa Fé.

Documentos

Nacionalidad

Profesión Guerrillero perteneciente a la Columna 30 de Montoneros.

Nombre del Padre — Nacionalidad

Nombre de la Madre — Nacionalidad

Estado Civil Casado — Nombre del Cónyuge Mirta MONDINO

Nacionalidad del Cónyuge

Nombre y edad de los hijos [redacted] 162792

Otros datos La reseñada tiene un hermano que también es miembro de Montoneros. Asimismo,

003

810201/4

FECHA	ORIGEN	ANTECEDENTES
		la casa que habita, está ocupada por otros estudiantes. (Inf. del Doc. Nº 157/80 del 2-4-80-Ficha confeccionada el 15-5-80). F.D.S. (FALTA DOCUMENTO)

004/04

Imp. Nacional - 1314/79

B- 755 B102022 01919

NOMBRE BRAVO, Alfredo

EDAD Nac. Argentina

DIRECCION Verificar con el 246009 -

C. C. o C. IDENTIDAD X Lib doc

NACIONALIDAD Argentino 10033

PROFESION

FECHA DE EXTRACCION Político-pertenece al socialismo democrático (1)

001/04

810202|2

OBSERVACIONES

Secretario Gral. de CTERA (Confederación de Trabajadores de la Educación de B.A (La Opinión-5-8-75) (F. Soc.)

002

B-1526

BRAVO — APELLIDOS

Alfredo — NOMBRES

810202|2

FOTO

Fecha y Lugar de Nacimiento .....

Domicilio .....

Documentos .....

Nacionalidad .....

Profesión .....

Nombre del Padre ..... Nacionalidad .....

Nombre de la Madre ..... Nacionalidad .....

Estado Civil ..... Nombre del Cónyuge .....

Nacionalidad del Cónyuge .....

Nombre y edad de los hijos .....

Otros datos Ideología: izquierdista.

003

810202/2.

FECHA	ORIGEN	ANTECEDENTES
10-8-83	Doc. Nº 6492/83 DOC.FICH. 353-83	En un acto llevado a cabo el 24 de julio de 1983, en la ciudad de Buenos Aires, denominado "Por la Plena Vigencia de la Constitución en el Uruguay" , que contó con la adhesión de distintas organizaciones y personalidades argentinas, destacándose la presencia de Alfredo BRAVO. (NR).-
23-9-89	Doc. NA 8909368	INDICA 1. Dirigentes de organizaciones defensoras de los derechos humanos y de diversos partidos políticos anunciaron el día 27 SET/89 la realización, entre el 30/SET-1 y 2/OCT/89, de las "jornadas contra el indulto", que consistirán básicamente en la recolección de firmas contra la anunciada medida presidencial que bencficiará a varios militares procesados. Este anuncio se efectuó durante una conferencia de prensa realizada en la sede de la entidad Familiares de Detenidos y Desaparecidos por Razones Políticas, y asistieron entre otros, Alfredo BRAVO. (FDS)

004/04

B- 759

DPTO. 01923

NOMBRE BRAVO , Federico.- 8102030

EDAD

DIRECCION

C. C. o C. IDENTIDAD

NACIONALIDAD Argentino.- 10033

PROFESION Diputado Nacional.-

OBSERVACIONES Firma el proyecto que pide la libertad de presos políticos entre los que se pide la libertad de SEREGNI P.E.I. (I) N°990-B/974 Dpto II del E.M.E.

(FALTA DOCUMENTO)

16398 001/01

Dr. Leopoldo Bravo
Gobernador

B- 761 810204/8 : 01925

NOMBRE BRAVO Leopoldo.

EDAD Nació en el 15 de marzo de 1919 en la Pcia. de San Juan.-

DIRECCION

C. C. o C. IDENTIDAD 10033

ESTATURA, PESO, y CUTIS

PROFESION Abogado-Doctor en Ciencias Sociales (1)
Casado - 6 hijos (2)

OBSERVACIONES Senador por el Partido Bloquista de San Luis)- (La Opinión - 16-May-975)-

001/05

810204/8..

OBSERVACIONES

Nació en la Pcia. de San Juan.Estudió leyes en la Facultad de Derecho de la Plata, ante cuyo consejo académico fue delegado estudiantil en 1949.Dos años después se recibió de abogado, ejerciendo su profesión entre los años 1942 y 1947 en Buenos Aires , La Plata y San Juan Se desempeñó como abogado adscripto a la comisión recopiladora de leyesde San Juan en 1944, año en qué también fue conjuez suplente Actuó asimismo en la docencia secundatia y colaboró en el periodismo En 1947 fué designado consejero de embajada en Rusia, pasando después a desempañarse en el mismo país como encargado de negocios hasta

002

BRAVO, Leopoldo (2) 810204/8

1949, en que es promovido a enviado extraordinario y ministro pleni7 potenciario y después embajador en Rumania. Desde 1950 desempeñó con- juntamente funciones similares ante el gobierno búlgaro. Militante des de su juventud en el bloquismo fue candidato en 1946 a diputado provincial y en 1958 a vicegobernador, En las elecciones del año pasado resultó electo gobernador de San Juan (Prensa-27-Agosto-963),por la UCR (F. Soc.)

003

B- 1677

BRAVO — APELLIDOS

Leopoldo — NOMBRES

810204/8

FOTO

Fecha y Lugar de Nacimiento

Domicilio

Documentos

Nacionalidad Argentino.

Profesión Doctor.

Nombre del Padre ..... Nacionalidad

Nombre de la Madre ..... Nacionalidad

Estado Civil ..... Nombre del Cónyuge

Nacionalidad del Cónyuge

Nombre y edad de los hijos

Otros datos Gobernador de San Juan, Rep. Argentina. (DIC.-83)

004

810204/8

FECHA	ORIGEN	A N T E C E D E N T E S
27-3-84	DOC. FIC. 685-84 Clarín del 12-12-83	El día 12 de diciembre de 1983 prestó juramento por tercera vez para el cargo antes mencionado. Posteriormente BRAVO dio lectura a un mensaje de una hora de duración y dio las pautas normativas de la gestión que inicia en la fecha.

Dr. Leopoldo Bravo
gobernador

B- 761 8102048 : 01925

NOMBRE BRAVO Leopoldo.

EDAD Nació en el 15 de marzo de 1919 en la Pcia. de San Juan.-

DIRECCION

C. C. o C. IDENTIDAD 10033

ESTATURA, PESO, y CUTIS

PROFESION Abogado-Doctor en Ciencias Sociales (1)
Casado - 6 hijos (2)

OBSERVACIONES Senador por el Partido Bloquista de San Luis)- (La Opinión - 16-May-975)-

001/07

810204/8.

OBSERVACIONES

Nació en la Pcia. de San Juan. Estudió leyes en la Facultad de Derecho de la Plata, ante cuyo consejo académico fue delegado estudiantil en 1949. Dos años después se recibió de abogado, ejerciendo su profesión entre los años 1942 y 1947 en Buenos Aes, La Plata y San Juan

Se desempeñó como abogado adscripto a la comisión recopiladora de leyes de San Juan en 1944, año en qué también fue conjuez suplente

Actuó asimismo en la docencia secundatia y colaboró en el periodismo

En 1947 fué desginado consejero de embajada en Rusia, pasando después a desempañarse en el mismo país como encargado de negocios hasta

002

1949, en que es promovido a enviado extraordinario y ministro pleni7potenciario y después embajador en Rumania. Desde 1950 desempeñó conjuntamente funciones similares ante el gobierno búlgaro. Militante desde su juventud en el bloquismo fue candidato en 1946 a diputado provincial y en 1958 a vicegobernador. En las elecciones del año pasado resultó electo gobernador de San Juan (Prensa-27-Agosto-963), por la UCR (F. Soc.)

B- 1677

BRAVO — APELLIDOS

Leopoldo — NOMBRES

810204/8

FOTO

Fecha y Lugar de Nacimiento

Domicilio

Documentos

Nacionalidad Argentino.

Profesión Doctor.

Nombre del Padre — Nacionalidad

Nombre de la Madre — Nacionalidad

Estado Civil — Nombre del Cónyuge

Nacionalidad del Cónyuge

Nombre y edad de los hijos

Otros datos Gobernador de San Juan, Rep. Argentina. (DIC.-83)

004

810204/8

FECHA	ORIGEN	A N T E C E D E N T E S
27-3-84	DOC. FIC. 685-84 Clarín del 12-12-83	El día 12 de diciembre de 1983 prestó juramento por tercera vez para el cargo antes mencionado. Posteriormente BRAVO dio lectura a un mensaje de una hora de duración y dio las pautas normativas de la gestión que inicia en la fecha.

NOMBRE BRAVO Leopoldo 810204/8 No.

FECHA	ORIGEN	ANTECEDENTES
27/2-5/3 1989	Doc.8901455	**Brave, está más cerca del Radicalismo, apoyó a ALFONSIN en 1983 y casi integró la fórmula con ANGELOZ, que finalmente conformó CRISTINA GUZMAN. (RZ).**
MAY/89	Doc. Nº Libro NO.566 ARCHIVADO EN BIBLIOTECA.	JUDICA 1,2 Se graduó como Abogado y como Doctor en Ciencias Sociales en la UNLP, en 1940. Inició su militancia política en la universidad: residente del centro de estudiantes y delegado ante el consejo acadêmico de estudiantes. Fue Embajador argentino en la URSS de 1953 a 1955. Dentro de la política desempeñó cargos tales como: vicepresidente del Partido Bloquista (PB) (1956-60); candidato a vicegobernador (1958); Pte. del PB (desde 1960); candidato electo a Gobernador no pudiendo asu-

006 ...///

NOMBRE

810204|8 No.

FECHA	ORIGEN	ANTECEDENTES
		///... nir por anulación de las elecciones (1962); gobernador de San Juan (1963-66); impulsor de la Hora del Pueblo (1972); candidato a vicepresidente de la Nación en la fórmula de la ARF junto con Ezequiel MARTINEZ (1973); senador nacional (1973-76). Vuelve a la actuación diplomática desempeñando cargos en: la URSS y en Mongolia, como embajador (1976-81), embajador en Italia (1981-82). Volviendo a la actividad política desempeña cargos tales como: gobernador de facto de su provincia (1982-83) y elegido (1983-85); senador nacional desde el año 1985. (FDS)

007|7

B- 790 81'0205/5 01952

NOMBRE BRITO LIMA, Alberto.-

EDAD

DIRECCION

C. C. o C. IDENTIDAD

NACIONALIDAD argentino.- 10033

PROFESION Político - Diplomático (1)
Embajador argentino en Honduras (SET/89) (2)

OBSERVACIONES Diputado Nacional Justicialista.- Aparece en una Solicitada,

conjuntamente con otros integrantes de la Cámara Baja, donde exhortan al pue-

001/03

810205|5

OBSERVACIONES

blo a concurrir a Plaza de Mayo, a efectos de ratificar su apoyo a la doctrina peronista y demostrar lealtad a la Jefa del Movimiento, Sra. de PERON.- (Revista "El Caudillo" - 15-Oct-975)(F. Sec.)

002

NOMBRE

810205/5
No.

FECHA	ORIGEN	ANTECEDENTES
JUL/89	Doc. No. 8907414	Indica 1.- - El causante es designado Embajador en Líbano. (L.L
25-9-89	Doc. Nº 8909313	INDICA 2 El causante ha actuado desde muy joven en la Juventud Peronista. En otro orden, en los últimos días del mes de setiembre de 1989, Honduras le concedió el plácet para desempeñar funciones diplomáticas en ese país. (FDS)

003/3.

B- 817 01973

NOMBRE BIU, Raúl Leonel. (a) "CSC".- 81020633

EDAD

DIRECCION A. del Valle Nº 4393, Santa Fe.- 04 - F

09- ARG-

C. C. o C. IDENTIDAD D.N.I. Nº 10:154.195.- 10- M.

VINC: SUBV.

NACIONALIDAD argentino.- 10033

PROFESION

OBSERVACIONES Casado con Elena Inés SCHNEIDER.- En el domicilio de Martín Zapata Nº 3132, la Policía de la Provincia incautó importante documentación de

162794 001/06

810206|3

OBSERVACIONES

la OPM Montoneros. Se encuentra prófugo. Intevino en numerosas barricadas y levantamiento de automóviles. Sindicado como elemento de acción y muy capaz. Tiene jerarquía UBC.- (Inform del Dpto. II (Inf.) del EME Nº 07 del 16-Mar-976, con nuestro Nº de Id. II/42/76).- (Inf. delDoc. Nº 157/80 de fecha 2.4.80) ~~(Ficha [illegible]~~ DOCUMENTO Nº 13.970 del 21-4-82 (doc. en DPTO I)

002

B-1132 810206|3

NOMBRE BRU, Raúl Leonel "a" "OSO"

EDAD

DIRECCION A. del Valle 4393-Santa Fé.-

C. C. o C. IDENTIDAD

ESTATURA, PESO, y CUTIS

PROFESION Guerrillero perteneciente a Montoneros (Columna 20).-

OBSERVACIONES Casado con Elena Inés SCHNEIDER. El requisitado intervino en numerosas barricadas y secuestro de automóviles. Sindicado como elemento de acción y muy capaz. Tiene jerarquía de oficial dentro de la Organización. (Inf. del Doc. 157/

003

8102063

OBSERVACIONES

80 del 2-4-80--Ficha confeccionada el 4-4-80).- (SANTA DOMINGO)

004/

B- 1181 810206(3)

BRU — APELLIDOS

Raúl Leonel "a" OSO — NOMBRES

FOTO

Fecha y Lugar de Nacimiento Argentina

Domicilio A. del Valle 4393 - Santa Fé

Documentos

Nacionalidad Argentino

Profesión Guerrillero perteneciente a la columna 30 de Montoneros.

Nombre del Padre [illegible] Nacionalidad

Nombre de la Madre Nacionalidad

Estado Civil Casado Nombre del Cónyuge Elena Inés SCHNEIDER

Nacionalidad del Cónyuge

Nombre y edad de los hijos

Otros datos Intervino en numerosas barricadas y secuestros de automóviles. Elemento de

005

810206|3

FECHA	ORIGEN	ANTECEDENTES
	...	acción. (Inf. del Doc. Nº 157/80 del 2-4-80-Ficha confeccionada el 15-5-80).- F.D.S. (F. Sec.)

006|6

Imp. Nacional - 1314/79

B- 793

810207/1

01981

NOMBRE BRITOS, Juan Manuel.

EDAD

DIRECCION

C. C. o C. IDENTIDAD

ESTATURA, PESO, y CUTIS

PROFESION

OBSERVACIONES Nacionalidad: argentina 10033

Fecha de Ext.: año 1970.-

164004
001/2

810207/1

OBSERVACIONES

Detenido tras un frustrado intento de desvalijar una armería, con otros tres elementos guerrilleros.
Brites se domicilia en las Norias 1331, del barrio Parque Santa Ana. (Córdeba(
Información del diario "La Mañana" 30/11/70.-
(Falta Declaración)

002/02

B- 869

NOMBRE BULLRICH Patricia. 810208/9 02020

EDAD

DIRECCION

C. C. o C. IDENTIDAD

NACIONALIDAD

PROFESION

FECHA DE EXTRACCION 31-Jul-975.-

001/05

010208/9

OBSERVACIONES

Está detenida en la Cárcel de Villa Devoto (Pabellón 49), a disposición del P.E., por imperio del estado de sitio. (La Opinión - 26-Jul-975).-(F. Soc.)

002/

B-1712 ✓ 810208|9 02020

✓ BULLRICH .... Patricia ....

APELLIDOS NOMBRES

FOTO

4-F

Fecha y Lugar de Nacimiento ....

Domicilio ....

Documentos ....

Nacionalidad ...... arg. ......

Profesión ....

Nombre del Padre .... Nacionalidad ....

Nombre de la Madre .... Nacionalidad ....

Estado Civil .... Nombre del Cónyuge ....

Nacionalidad del Cónyuge ....

Nombre y edad de los hijos ....

Otros datos Integrante del Comando Táctico de los Montoneros (una de las

003/[redacted]

F 3)

810208 | 9

FECHA	ORIGEN	ANTECEDENTES
17-6-85	Doe. 604 001. 85 fáj. 22	dos conducciones del movimiento).

004/

NOMBRE ULLRICH Patricia 8102081P No.

FECHA	ORIGEN	ANTECEDENTES
17-1-89	Doc.8900502	Integrante de la Brigada "Dardo Cabo" del Peronismo Revolucionario (esta integrada por ex-militantes de la Organización Guerrillera Montoneros denominada "Peronismo por la Patria"). El 16-1-89 en el Puerto de Montevideo quisieron abordar el "Indiana I" procedente de las Malvinas (bandera de Bahamas) un grupo de 20 personas encabezados por ex-dirigentes Montoneros, comenzando a corear eslógares reivindicatarios sobre las Islas del Archipiélago del Atlántico Sur. (RZ).-
26/I/89	Doc. No. 8901079	IDEM Doc. anterior.- Miembro del CGT.- (L.L.)

005/5

B-1380

SERVICIO DE INFORMACION DE DEFENSA
Dep. I
Sección B-1380

MINISTERIO DE DEFENSA NACIONAL
SERVICIO DE INFORMACION DE DEFENSA
M/F

DPTO. 02667

8102097

I.V. 0201-1957 Ficha Nº 7 confeccionada el 28/IV/966.-

FOTO

Apellidos BORTHAGARAY

Nombres Juan Antonio.-

Fecha de Nacimiento:

Lugar de Nacimiento:

Cred. Cív.: Ced. Identidad:

Prontuario: F. Censal:

Padre:

Madre:

Domicilio: Ciudad: 164245

Otros datos (Documentos y señas personales) Escribano.-Integrante del Movimiento Popular Argentino.-

001/02

FICHA COMPLEMENTARIA B10209/70667

Documento			ANTECEDENTES
Nº	Fecha	Origen	
	Año 1962.- (doc. en apto I)	BM.I/II/ Anexo 1. Pgs.4 y 5.	-Escribano. Integrante del Movimiento Popular Argentino. Participó en una"conferencia en defensa del derecho de autodeterminación de los pueblos y por la no intervención realizada en Montevideo,(Paraninfo de la Universidad),los días 24-25 y 26 de enero de 1962,con la participación de varios dirigentes comunistas e izquierdistas del exterior. Dicha conferencia fué convocada por la CTU; FEUU.y el Ctó Nacional Coordinador de apoyo a la Revolución Cubana.-

002/02

B- 685 A102105 01854

NOMBRE BORRAS, Raúl Antonio

EDAD Nació en la Pvcia. de Santa Fe en 1933.-

DIRECCION

C. C. o C. IDENTIDAD 10033

ESTADO CIVIL: Casado

~~ESTATURA, PESO, y CUTIS~~

HIJOS: tres (1983)

PROFESION Doctor

OBSERVACIONES Diputado de la Unión Cívica Radical. (La Opinión-8-5-975)

(FALTA DOCUMENTO)

001/02

810210/5

OBSERVACIONES

10-11-83.- Doc. Nº 9.910/83- DOC.FICH. 671-83: Durante el Gobierno de Arturo ILLIA fue Subsecretario de Agricultura.
Entre 1973 y 1976, fue Diputado nacional por la Pvcia. de Buenos Aires.
Integra una industria familiar que fabrica silos para cereales en Santa Fe y también se ha dedicado al periodismo.
Forma parte del círculo más estrecho de colaboradores del Presidente electo Raúl ALFONSIN y está considerado como el principal ejecutor de la política interna del Presidente electo en su partido para lograr la candidatura.
En el mes de noviembre de 1983, fue designado como nuevo titular del Ministerio de Defensa argentino. (Inf. ext. Diario "La Nación" del 9-11-83).(FDS).-

002/02

B- 845 B102113 02001

NOMBRE BUCCI Francisco.

EDAD 04-A.
09-ARG.

DIRECCION

C. C, o C. IDENTIDAD

ESTATURA, PESO, y CUTIS

PROFESION

OBSERVACIONES Se encuentra detenido en el Penal de Sierra Chica (Pcia. de Bs.As.), a disposición del P.E., por imperio del estado de sitio. (La Opinión - 26-Jul-975).- (F. Soc.).

001/01

B- 858

NOMBRE BUFANO, Rodolfo. 8102121 DPTO I 02010

EDAD

DIRECCION

C. C. o C. IDENTIDAD

NACIONALIDAD argentino. 10033

PROFESION Clérigo. Presbítero (1975)

FECHA DE EXTRACCION A pedido de Monseñor ARAMBURU, Pablo VI, concedió al re-

señado "por los servicios prestados a la Iglesia", el título de Capellán Pon-

tífice. (La Opinión - 12-Nov-975) (FALTA DOCUMENTO)

001/01 164222

B- 860 8102139

NOMBRE BUCLICLO SCHIT, Alcira Antonia.-

EDAD Nació el 30-Oct-948.-

DIRECCIÓN Lavalle Nº 6801, Santa Fe.-

C. C. o C. IDENTIDAD L.C. Nº 5:811.677.-

NACIONALIDAD argentina.-

PROFESION

OBSERVACIONES Hija de Lucas Agustín y Alcira Antonia.- Casado con Oscar Ramón BOERO. Mide mts. 1,58 de estatura, color de los cabellos rubios largos y lacios

04-F
04-Arch.
10-M.
VINC. &VBV.
10033

162795 001/05

810213/9

OBSERVACIONES 02012

y del cutis blanco.- En febrero de 1972, se ordena su captura por presunta participación en el asesinato del Cbo.1a. NIEVAS en la localidad de Monte Vera, Santa Fe. No se logró detenerla. El 25-May-973, es amnistiada por Decreto del Dr. Héctor J. CAMPORA, entonces Presidente de la Nación.- Se reintegra a su empleo en el Sanatorio Caray, hasta que es designada a ocupar un puesto en la Legislatura de SantaFe.- En el año 1975, al pasar a la clandestinidad la organización Montoneros, se aloja de la jurisdicción, aproximadamente en el mes de junio.- En noviembre de 1975, por informaciones confidenciales y declaraciones de delincuentes detenidos, se tiene conocimiento que la reseñada es: -UBA - Se-

002

810213/9 0(2)012

BUGLICLO SCHMIT, Alcira Antonia.-

ría actualmente compañera del UBC NORIEGA (a) "MOJARRA". -Trasladada por razones de seguridad a la columna de Misiones.- (inf. del Doc. N°. 157/80 de fecha 2.4.80) (ficha por persona N° 079).- (F. Soc)

B- 1178 8102139 02012

BUGLIOLO — APELLIDOS
Alcira Antonia — NOMBRES

FOTO

Fecha y Lugar de Nacimiento Nació en Argentina.

Domicilio Lavalle 6801, Santa Fé

Documentos

Nacionalidad Argentina

Profesión Guerrillera perteneciente a la columna 30 de Montoneros.

Nombre del Padre Lucas Agustín Nacionalidad

Nombre de la Madre Alcira Antonia SCHMIT Nacionalidad

Estado Civil Casada con Oscar Ramón ROMERO (fallecido) Nombre del Cónyuge

Nacionalidad del Cónyuge

Nombre y edad de los hijos

Otros datos Cabellos: rubios, largos y lacios - Cutis: blanco.

004

8102139

FECHA	ORIGEN	ANTECEDENTES 02012
		Estatura: 1.58 mts. En febrero de 1972 se ordena su captura por presunta participación en el asesinato del Cbo. 1a. NIEVAS en la localidad de Monte Vera, Santa Fé. No se logró detenerla. 25-May-73: es amnistiada por decreto del Dr. CAMPORA. Se reintegra a su empleo en el Sanatorio Caray, hasta que es designada a ocupar un en la Legislatura de Santa Fé. 1975: al pasar a la clandestinidad Montoneros, se aleja de la jurisdicción. Nov-75: por declaraciones de delincuentes subversivos detenidos se tiene conocimiento de que fue trasladada por razones de seguridad a la columna de Misiones. (Inf. del Doc. con Nª 157/80 del 2-4-80-Ficha confeccionada el 15-5-80). **F.D.S.** ~~XXXXXXXXXXXXXXXXXXXXXXXXXX~~ DOCUMENTO Nº 13.970 DEL 21-4-82 (~~XXXXXXXXXX~~ DTO I).

05/05

Imp. Nacional - 1314/79

B- 872 B102147 02025

NOMBRE BULOS de PIREZ, Marta.

EDAD 04 - 4

DIRECCION 04 - ARG

10 - M

C. C. o C. IDENTIDAD C.I.A. Nº 5:684.427.- Vice. URUG.

NACIONALIDAD argentino.- 10033

PROFESION

FECHA DE EXTRACCION Figura en una nómina que en los meses de julio, agosto y sétiembre del año en curso, han arribado a la frontera Rivera-Livramento como

810214/7 02025

OBSERVACIONES

turistas, dando la mayoría de ellos como ocupación, comercio, constatándose que en octubre fueron paulatinamente desapareciendo los ciudadanos argentinos a tal punto que en la actualidad el número de ellos de paso por Rivera, oscila sólo entre dos o tres diariamente.- (PEI (S) Nº 185/975 - 21-Nov-975 - Nº de Id. 8923)

(F. doc.)

002/02

B- 892 8102154

02043

NOMBRE BUSACCA, Salvador. F. (1) 04-6 09-ARG. 10-M.

EDAD Nació en Bs. Aires en 1921 (2) 10033 12 DIPUTADO

DIRECCION

C. C. o C. IDENTIDAD

ESTATURA, PESO, y CUTIS

PROFESION Doctor (abogado) y publicista-Político(pertenece a la Democracia Cristiana-(DC) (3)
Casado - 6 hijos (4)

OBSERVACIONES Diputado por el FREJULI- Partido Popular Cristiano, (Capital Federal) (La Opinión-8-5-975) (FALTA DOCUMENTO)

54233

ASUNTO - PARTIDOS POLITICOS 001/02

LIBRO No. 566 | ARCHIVADO EN BIBLIOTECA

810215/4

OBSERVACIONES

MAX/89-Dec. Nº-INDICA 1,2,3,4. Fundador y presidente del Mov. Social Republicano (1946), miembro fundador de la Liga de Estudiantes Humanistas (1950) integrante de la junta promotora nacional que fundó el PDC (1954); miembro de la junta metropolitana (1955) y de la junta nacional (1961-62, 1964-65); consejal metropolitano electo (1958-62); diputado nacional 1963-66); vicepresidente primero del PDC (1972); diputado nacional por el PDC que integra la lista del FREJULI en Bs. Aires (1973); vicepresidente primero de la Cámara de Diputados (1973-76); pte. de la Comisión de Ciencia y Tecnología de la misma (1974-76); miembro de la Comisión Política del PDC (1982); vicepresidente segundo del PDC (1983-85), convencional nacional PDC (1986-89). Publica numerosos trabajos de investigación técnica parlamentaria. Delegado de la DC a congresos internacionales en Caracas, Santiago de Chile, Roma y San Pablo.

(PDC)

002/2.

B- 893 8102162 02044

NOMBRE BUSCA, Néstor Eugenio.

EDAD 2

DIRECCION

C. C. o C. IDENTIDAD C.I.A. Nº 3:655.856.-

NACIONALIDAD argentino.- 10033

PROFESION

FECHA DE EXTRACCION Figura en una nómina que en los meses de julio, agosto y setiembre del año en curso, han arribado a la frontera Rivera-Livramentocomo

001/02

810216|2

OBSERVACIONES

turistas, dando la mayoría de ellos como ocupación, comercio, constatándose que en octubre fueron paulatinamente desapareciendo los ciudadanos argentinos a tal punto que en la actualidad el número de ellos de paso por Rivera, oscila sólo entre dos o tres diariamente.- (PEI (S) Nº 185/975 - 21-Nov-975 - Nº de Id. 8923)

0= URUGUAY
BRASIL

002/02

B- 901 81'0217/0 02051

NOMBRE BUSTOS Ciro Roberto.-

EDAD

DIRECCION

C. C. o C. IDENTIDAD

NACIONALIDAD Argentino.- 10033

PROFESION

OBSERVACIONES Fue Sentenciado a 30 años de cárcel por la acusación de desarrollar actividades guerrilleras .- (FALTA DOCUMENTO)

163819 001/01

B- 902

NOMBRE BUSTOS, José Americo.- 81'02188 DPTO 02052

EDAD

DIRECCION

C. C. o C. IDENTIDAD

NACIONALIDAD Argentino.- 10033

PROFESION

OBSERVACIONES Integraba una banda de asaltantes COMUNISTAS en el Perú, dedicados al robo de bancos con fineas políticos y presidida por FONKEN

163818 001/02

OBSERVACIONES

810218/8

PIEDRA Ago/969.- (FALTA DOCUMENTO)

002/02

BUSTOS, ... B- 903 8102196 ~~IPPO IB~~

APELLIDOS René. NOMBRES

02053

FOTO

Fecha y Lugar de Nacimiento .....

Domicilio ..... 04-F.

Documentos .....

Nacionalidad argentino. 10033

Profesión .....

Nombre del Padre ..... Nacionalidad .....

Nombre de la Madre ..... Nacionalidad .....

Estado Civil ..... Nombre del Cónyuge .....

Nacionalidad del Cónyuge .....

Nombre y edad de los hijos .....

Otros datos 163817

001/02

8102196

FECHA	ORIGEN	A N T E C E D E N T E S
8-Jul-976	Revista "Gente" Nº 572.-	- Integrante de la organización "Montoneros". Durante la Presidencia del Dr. Héctor CAMPORA, el Poder Ejecutivo intervino las Universidades, nombrando Interventor de la Universidad Nacional de Buenos Aires (UNBA) a Rodolfo PUIGGROS, siendo evocado el 29 de mayo de 1973, el aniversario del "Cordobazo". El reseñado hizo uso de la palabra en representación de la organización subversiva que integra, inmediatamente después del Vice-Gobernador de la Pcia. de Bs. As., Atilio LOPEZ y posteriormente al causante usaron del estrado Raúl MENA (ERP), René SALAMANCA (SMATA) y Agustín TOSCO, quien pidió se instaurara la "Patria socialista".- (FALTA DOCUMENTO)

002/02

BELIZAN DPTO D 3-1004 8102204 02148

APELLIDOS Fernando Alberto

NOMBRES

FOTO

Fecha y Lugar de Nacimiento Año 1949

Domicilio San Jerónimo 3187, Santa Fe

Documentos

Nacionalidad Argentino 10033

Profesión

Nombre del Padre Nacionalidad

Nombre de la Madre Nacionalidad

Estado Civil Nombre del Cónyuge Almeida Arriola

Nacionalidad del Cónyuge

Nombre y edad de los hijos

Otros datos Estatura: 1,70mt. - Cabellos: Castaños - Cutis: Blanco - Señas Particulares: Usa Lentes. 16279600 1/02

8102 20/4

FECHA	ORIGEN	ANTECEDENTES
8.8.970		- Mencionado en el Informe "Punta de Vacas", producido por Gendarmería Nacional.-
16.9.71		- Detenido por la Policía de Santa Fe, por participar de una manifestación estudiantil no autorizada. No fue procesado porque presentaba golpes propinados por Agentes del orden. Se optó por dejarlo en libertad.-
/5/974.		- Por informes confidenciales se tiene conocimiento que es responsable del Frente Estudiantil (a) "RAUL".-
/11/975.		- Por informes confidenciales y declaraciones de delincuentes subversivos detenidos se logra saber que el causante -al igual que su esposa- fue trasladado de Seccional (probablemente al Chaco) y que tendría jerarquía de Oficial 2do. Dentro de la organización goza de reputación y prestigio por su capacidad en los aspectos políticos y militares. (Inf. Doc. Nro. 157/80 del 2.4.80-Ficha confeccionada el 3.4.80) [illegible] DOCUMENTO Nº 13.970 del 21-4-82 (Doc. en DPTO I)

002/02

Imp. Nacional - 1314/79

B-1046 x 1440.

810221/2

NOMBRE BIGNONE, Reinaldo Benito Antonio .-

(01)

EDAD 51 años (979). Nació el 21 de Enero de 1928 en Morón. (02)

DIRECCION. 10033 04-B

(11) -E (12)

XXXXXXXXIDENTIDADXCasado con Nilda Raquel BELEN-
Tres hijos; dos nietos.(May.83)

(13)

ESTATURA, PESO, y CUTIS

(08) 24-12-79.

PROFESION Militar/Secretario General del Ejército.General de Div..(1979).

OBSERVACIONES Cadete de Infantería en el Colegio Militar de la Nación desde febrero de 1944.Egresó como subteniente el 22 de julio de 1947-

VINCULAR: ESTADOS UNIDOS- PANAMA - PERU - ESPAÑA.

001/06

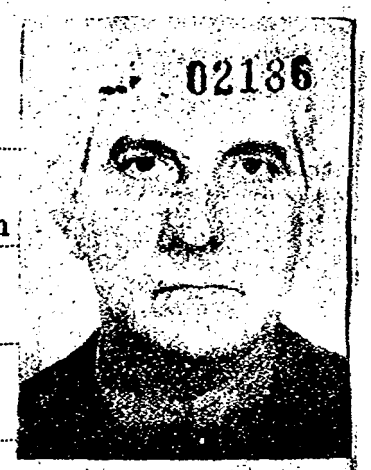

02186

Reinaldo B. Antonio Bignone

810221/2

OBSERVACIONES

~~teniendo su primer destino en el Reg. 12 de Infantería, pasando en 1948 al Reg. de Infantería Motorizado y un año más tarde al Reg. 25 de Inf. Motorizado. Ficha confeccionada el 13/XII/79.~~ (La Opinión 13/XII/79). ~~Ascendió a Gral. de División en 1979. Doc. entrado por Secretaría Nº 6785/79~~ ~~XXXXXXXXXXXXXXXXXXXXXXXXXXXX~~ (FALTA DOCUMENTO)

Ingresó como Cadete al Colegio Militar de la Nación el 25 de febrero de 1944, egresando como Subteniente del Arma de Infantería el 22 de julio de 1947 y fue destinado al Regimiento 12 de Infantería. En diciembre de 1948 pasó al Regimiento 3 de Infantería Motorizada y en el mismo mes de

NOMBRE BIGNONE, Reinaldo Benito Antonio 810221|2 No. 2.-

FECHA	ORIGEN	ANTECEDENTES
23-5-83	~~Doc. con Nº de Id. 7591/82~~ DOC. FIC 92-83	1949 al Regimiento 25 de Infantería Motorizada. A fines de 1949 ascendió a Teniente y en octubre de 1950 es destinado a la Escuela de Suboficiales "Sargento Cabral". El 31 de diciembre de 1951 ascendió a Teniente 1º, siendo destinado al Regimiento 8 de Infantería. El 31 de diciembre de 1954 ascendió a Capitán, ingresando como alumno a la Escuela Superior de Guerra. En 1957 realizó un viaje de estudios a Estados Unidos, Panamá y Perú. Ese mismo año finalizó el tercer año de la Escuela Superior de Guerra, siendo destinado en 1958 al Estado Mayor General del Ejército con el título de "Oficial de Estado Mayor". A fines de 1959 asciende a Mayor y es designado al Comando de la VIIª. División de Infantería. El 1º de febrero de 1962 es designado para realizar el curso de Estado Mayor en España y en julio de 1964 se lo destinó al Centro de Altos Estudios como Oficial de Estado Mayor.

003

///...

NOMBRE 810221/2 No.

FECHA	ORIGEN	ANTECEDENTES
		.../// En diciembre de 1964 ascendió a Teniente Coronel y en 1967 fue nombrado Jefe del Regimiento 6 de Infantería. En diciembre de 1970 fue destinado al Colegio Militar de la Nación como Jefe del Cuerpo de Cadetes. Asceñdió a Coronel el 31 de diciembre de1970. en noviembre de 1972 viaja a Brasil con el Colegio Militar de la Nación. El 1º de diciembre de ese mismo año pasó a prestar servicios en el Comando en Jefe del Ejército(EMGE) como Oficial de Estado Mayor, siendo designado como Secretario del Comando General del Ejército en diciembre de 1973. El 12 de diciembre de 1975 fue nombrado Director del Colegio Militar de la Nación y ascendió a General de Brigada el 31 de diciembre del mismo año. Asimismo, se desempeñó como 2do. Comandante de Ins

NOMBRE BIGNONE, Reinaldo Benito Antonio 810221|2 No. 3.-

FECHA	ORIGEN	ANTECEDENTES
		///...

titutos Militares desde diciembre de 1976, viajando a Brasil, Uruguay, Venezuela, Colombia y Perú como Delegado Personal del Presidente de la Nación, y desde 1978 como Secretario General del Comando en Jefe del Ejército, viajando a Perú y a la Santa Sede en sendas comisiones.
Asoendió a General de División el 31 de diciembre de 1979, volviendo a viajar en dos oportunidades: marzo de 1980 y setiembre de 1980 a Italia.
En diciembre de 1980 es nombrado Comandante de Institutos Militares, pasando a revistar el 4 de diciembre de 1981 al Comando en Jefe del Ejército(EMGE)
El 4 de enero de 1982 pasó a situación de retiro voluntario.

TITULOS MILITARES

-Oficial de Estado Mayor del Ejército Argentino.
-Oficial de Estado Mayor del Ejército del Reino de España.

///...

NOMBRE: . 810221/2 No.

FECHA	ORIGEN	ANTECEDENTES
		...///
		CONDECORACIONES Y MENCIONES
		- 14-OCT-65: "Cruz del Mérito Militar" con distintivo blanco de 2da. clase (España.
		- 15-DIC-72: "Orden del Mérito Militar, en el grado de Oficial (Brasil).
		- 27-DIC-76: "Gran Cruz del Mérito Militar" con distintivo blanco (Ejército de España).
		- 09-MAY-78: "Cruz de las Fuerzas Terrestres Venezolanas en su 2da. Clase (Venezuela).
		- 22-MAY-79: "Gran Cruz Peruana al Mérito Militar Coronel Francisco Bolognesi" (Perú).
		- 28-ABR-80: "Gran Cruz del Mérito Naval con distintivo blanco (Reino de España).
		- 27/MAY/80: "Orden de Río Branco" en el grado de "Gran Cruz" (Gobierno de Brasil). ~~(Ficha conf. el 27/V/983).~~
		(F.D.S.)

B-1094 **810222/0**

BORACINO — APELLIDOS

Novillo Jorge (a) "IGNACIO" — NOMBRES

02229

FOTO

Fecha y Lugar de Nacimiento 13.2.953 en Venado Tuerto (Pcia. Santa Fe)

Domicilio Dorrogo 418, Venado Tuerto, Santa Fe- Crespo 3033 (Santa Fe)

Documentos

Nacionalidad Argentino 10033

04-F
09-ARG
10-M

Profesión

Nombre del Padre JORGE OSCAR — Nacionalidad

Nombre de la Madre — Nacionalidad

Estado Civil — Nombre del Cónyuge

Nacionalidad del Cónyuge

Nombre y edad de los hijos

Otros datos 163937

001/02

810 222|D

FECHA	ORIGEN	ANTECEDENTES
ENE. 976.		- Sindicado como activista de la FIQ.- - Actualmente estaría trasladado por la organización, a la zona de San Nicolás, donde estaría empleado en una fábrica de productos químicos o metalúrgicos.- (Inf. Doc Nro. 157/80 del 2.4.80 - Ficha confeccionada el 3.4.80) (FALTA DOCUMENTO)

002/02

Imp. Nacional - 1314/79

B - 1265

MINISTERIO DE DEFENSA NACIONAL
SERVICIO DE INFORMACION DE DEFENSA
M / F

I.A. 01 12.2771

810223/8
02348
Sección
Act. Ant. Nac.
Ficha N.º 1473

SERVICIO DE INTELIGENCIA
División I
(Seguridad)

Nombres y Apellidos: B. de BERTOLA Elsa

Fecha de Nacimiento:

Lugar de Nacimiento: Argentina 10033
(País - Ciudad o Localidad - etc.)

Foto

Cred. Civ.: Serie ..... N.º ..... Ced. Identidad: .....

Otros documentos L.Enr.1.594.667
(Pasaporte - Libreta Enrolam. - etc.)

Domicilio: Gualeguaychú (R.A.) 1
(Ciudad o Localidad) (Calle) (N.º) (Telef.)

Filiación
- Edad Aparente ..... Color del Cutis .....
- Color del Cabello ..... Estatura Aproximada .....
- Complexión 001/03 Aspecto Social .....

810223/8

ACTIVIDADES

(1) Laborales: Profesión ..... Lugar de trabajo .....

Cargo ..... Antigüedad .....

Otras Actividades .....

.....

(2) Políticas: Ideología comunista ..... Actuación .....

Antecedentes .....

Antecedentes familiares .....

(3) Sociales: Estado Civil ..... Religión ..... Figuración .....

Grado Instrucción ..... Lugares que frecuenta .....

(4) Económicas: Situación ..... Capital aprox. ..... Vehículo .....
marca y N.o

Otros datos .....

Datos Complementarios 002

B. de BERTOLA — FICHA COMPLEMENTARIA — Elsa 810223/8

Documento		Antecedentes
Fecha	Origen	
16/IV/965.	B-41-D-7.- (Doc. en Apto I)	-Sindicada como de ideología política Comunista.- De nacionalidad, Argentina.-Domiciliada en Gualeguaychú(R.A.).-Posee la Libreta de Enrol. Nº 1.594.667.-

003/03

SERVICIO DE INFORMACION DE DEFENSA
Dep. I
Sección B-1287

MINISTERIO DE DEFENSA NACIONAL
SERVICIO DE INFORMACION DE DEFENSA

M/F 810224/5 02359

Ficha Nº ..... confeccionada el 3/V/66

I.V.0201-1969

FOTO

Apellidos BAQUE

Nombres Jorge

Fecha de Nacimiento:

Lugar de Nacimiento: Argentino 10033

Cred. Cív.: Ced. Identidad:

Prontuario: F. Censal:

Padre:

Madre:

Domicilio: Ciudad: 164243

Otros datos (Documentos y señas personales) Dr. Profesor de la Facultad de Filosofia y Letras de la Universidad de Buenos Aires.- 001/02

FICHA COMPLEMENTARIA 810224/6

Documento			ANTECEDENTES
Nº	Fecha	Origen	
	24/V/65 (doc. en apto I)	75/800	- Firma como Profesor de la Feultad de Filosofia y Letras de la Ciudad de Buenso Aires, un manifiesto de personalidades y delegados de Organizaciones Populares, argentinas, en adhesion al Congreso de Solidaridad con Cuba y por la Autodeterminacion de los Pueblos, este congreso fue pro hibido por decr to del Concejo Nacional de Gobierno con fecha 1ero de Junio de 1965.-

002/02

M

B - 1290

SERVICIO DE INFORMACION DE DEFENSA
Dep. I

Sección .....

MINISTERIO DE DEFENSA NACIONAL
SERVICIO DE INFORMACION DE DEFENSA
M/F

Ficha Nº ..... confeccionada el 4/V/66

I. V. 020 - 1965

DPTO I 02361

810225

FOTO

Apellidos PARBIERI

Nombres Rúben

Fecha de Nacimiento: .....

Lugar de Nacimiento: Argentino 10033

Cred. Cív.: ..... Ced. Identidad: .....

Prontuario: ..... F. Censal: .....

Padre: .....

Madre: .....

Domicilio: ..... Ciudad: .....

Otros datos (Documentos y señas personales) Músico 001/02 164241

FICHA COMPLEMENTARIA

810 225/3

Documento			ANTECEDENTES
Nº	Fecha	Origen	
	24/V/65 (doc. en apto I)	75/800	Firma como Músico un manifiesto de personalidades y delegados de Organizaciones Populares Argentinas en adhsion al Congreso Continental de Solidaridad con Cuba y por la Autodeterminacion de los Pueblos este congreso fue prohibido por decreto del Concejo Nacional de Gobierno con fecha lo. de Junio de 1965.-

002/02

B - 1301

SERVICIO DE INFORMACION DE DEFENSA
Dep. I

MINISTERIO DE DEFENSA NACIONAL
SERVICIO DE INFORMACION DE DEFENSA

M/F

I.A. 01 12 - 1532

8102261 02377

. . . . . Sección
Act. Ant. Nac.
Ficha Nº . . . . .
~~0231~~

Nombres y Apellidos: BARLETTA Leonidas

Fecha de Nacimiento:

Lugar de Nacimiento: Argentina 10033
(País - Ciudad o Localidad - etc.)

Cred. Cív.: Serie ..... Nº ..... Ced. Identidad:

Otros documentos:
(Pasaporte - Libreta Enrolam. - etc.)

FOTO

Domicilio: Buenos Aires Diagonal Roque Sáenz Peña 943.
(Ciudad o Localidad) (Calle) Nº Teléf.

Filiación

Edad aparente ..... Color del Cutis .....

Color del Cabello ..... Estatura Aproximada .....

Complexión ..... Aspecto Social .....

001/03

164248

8102261 1

ACTIVIDADES

(1) **Laborales:** Profesión Director de Teatro Lugar de trabajo

Cargo Antigüedad

Otras Actividades

(2) **Políticas:** Ideología Actuación

Antecedentes

Antecedentes familiares

(3) **Sociales:** Estado Civil Religión Figuración

Grado Instrucción Lugares que frecuenta

(4) **Económicas:** Situación Capital aprox. Vehículo
marca y Nº

Otros datos

Datos Complementarios

002

BARLETTA 810226|1 Leonidas

FICHA COMPLEMENTARIA

Documento		Antecedentes
Fecha	Origen	
3/I/53	Justicia	=Integrante de la Delegación Argentina que asistiera al Congreso Comunista realizado recientemente en Viena.
21/IV/66	77/45 fh. Dpto I	=El reseñado figura en una relación de personas, las cuales son destinatarias de un impreso de propaganda procedente de la República Popular China.

003/03

B - 1320

FICHA COMPLEMENTARIA 810227/9 02394

Documento			ANTECEDENTES
Nº	Fecha	Origen	

Ficha Conf.18/VIII/966.-

APELLIDOS BECERRA

NOMBRES Alfredo Juan

DIRECCION Gral.Paz.Nº4782 Santa Fé.-

MINISTERIO DE DEFENSA NACIONAL M/F
SERVICIO DE INFORMACION DE PRENSA

I.V.0201-2193

001/02

FICHA COMPLEMENTARIA 810227/9

Documento			ANTECEDENTES
Nº	Fecha	Origen	
7744 (Doc. en Acto 1)	5/IV/1966		-El reseñado figura en una relación de personas Destinatarias de Correspondencia Subversivas, enviada desde Montevideo, a la República Argentina.- Domiciliado en; Gral. Paz, Nº4782. Santa Fé.- Esta correspondencia es procedente de China Comunista.-

002/02

B - 1436

81'022817 F.A.706

BRACCIA DE TITO — Angela del Carmen

APELLIDOS — NOMBRES

02414

FOTO

Fecha y Lugar de Nacimiento 21-10-944, Santa Fe

Domicilio Saavedra Nº 6.

Documentos L.C. 4.968.318

Nacionalidad argentina 10033

Profesión

Nombre del Padre — Nacionalidad

Nombre de la Madre — Nacionalidad

Estado Civil casada — Nombre del Cónyuge Roque Mario Ernesto TITO

Nacionalidad del Cónyuge

Nombre y edad de los hijos

Otros datos Es la vicepresidente de la Comisión Directiva del Movimiento de Solidari-

162778 001/03

810228|7

FECHA	ORIGEN	ANTECEDENTES
2-2-82 11-5-82	~~XXXXXXXXXX~~ ~~Doc.asunto~~ ~~XXXJOXXXXX~~ Doc. Nº 14.659	dad Social "El Samaritano", de Concordia. Antecedentes policiales y jurídicos, registra el 14-3-74 "lesiones culposas" (sobreseimiento en abril 74). En lo político, ha mantenido colaboración con integrantes de la Asamblea Permanente por los Derechos Humanos-Concordia, así como con su esposo, también integrante de esa comisión. (Inf. ext. Meme.Dpto.II del 8-2-82) (nnrb).-
30.12.82	23354 (docs. en apto. 1)	-22.10.82:Participó en un acto organizado por FADES, el que fue llevado a cabo en la C. de Concordia(Rep. Argentina), en el local de dicha entidad. El mismo contó con la presencia de Adolfo PEREZ ESQUIVEL y diversas personalidades políticas de la zona. Es de destacar que en oportunidad de realizar una breve reunión el Premio Nóbel de la Paz con familias humildes que se encontraban presentes, la causante procedió a la entrega de diversos alimentos a dichas familias.- ...///

002

010-298/7

FECHA	DOCUMENTOS	ANTECEDENTES A REGISTRAR
		BRACCIA DE TITO Angela del Carmen
///...		Posteriormente y momentos antes de que PEREZ ESQUIVEL hiciera uso de la palabra en una conferencia de prensa realizada en el Sindicato Obrero de la Fruta, la causante se dirigió al público presente refiriéndose a la presencia del nombrado anteriormente, como así tambien a los motivos que tuvo el FADES para organizar el actó.- Eval.B-1 .-(TJ) Form. Nº 5015.-

003/03

B - 1442

NOMBRE MISSI, Antonio Domingo. 8102295

EDAD Nació en Victoria en 1926 (1) 04-B

09-ALBERTI.

DIRECCION 10 M.

11- GENERAL BRUIL.

C. C. o C. IDENTIDAD

NACIONALIDAD argentino. 10033

PROFESION Militar. General de Brigada. (1975) - Político (Fuerza Republicana) (2)

FECHA DE EXTRACCION Comandante de la X Brigada de Infantería, con asiento en Buenos Aires.

001/08

810229 S

02418

OBSERVACIONES

El reseñado pasaría a desempeñarse en la Comandancia de la V Brigada de Infantería de Tucumán, en reemplazo del Gral. Acdel VILAS. (La Opinión - 25-Nov-975)

El reseñado pasa a ocupar la Brigada de Infantería V (Tucumán) (La Nación-16-Dic-75)

Luego del Golpe deEstado dado por los Ministares y la cesantía declarada por éstos a los Interventores Provinciales, el reseñado es designado Interventor de la Provincia de Tucumán.- (Sumario Nº 2 del Resumen de Apreciación de la República Argentina del 25-Mar-976)

Fue designado Gobernador de la Provincia de Tucumán. (Revista "Gente" Nº 365 del 20-May-976)

C.S.

002

D-1153

NOMBRE BUSSI, Antonio D. 810229|5 DDTO-CT

EDAD

DIRECCION

C. C. o C. IDENTIDAD

ESTATURA, PESO, y CUTIS

PROFESION Militar.Gral.de División.(979).-

OBSERVACIONES El riseñado cumplio tareas como Jefe del Reg.19 de Infantería,Oficial de Estado Mayor en el Comando del III Cuerpo,en Córdoba

162800 003

810229/5

OBSERVACIONES

Prestó servicios al Estado Mayor General en calidad de Secretario General en 1969. Un año más tarde asciende a Gral de Brig, desempeñamdose en la Junta Superior de Calificaciones, como Comandante de la V Brig. de Infantería en Tucumán, quedando posteriormente como gobernador de dicha provincia.

El 31-Dic.1978 ascendió a General de División y asumió la direcoión nacional de gendarmería.

El reseñado sería promovido con fecha 31 de diciembre de 1979, al grado de Gral de Divisióny y sé desempeñaría como Comandante Cuerpo

004

NOMBRE 810229\5 Nº

FECHA	ORIGEN	ANTECEDENTES
14/XII/979	La Opinión	Ejército III.-(La Opinión 12-Dic.979) Ascendió junto a 6 Grales más.Doc. entrado por la Secretaría del S.I.D.,con el Nº 6735/79 y archivado en Carpe ta de Fichaje Alfa. ~~[illegible]~~ DOCUMENTO Nº 14.978 (Doc en DPTO I)

005/[illegible]

14-5-89 - Doc. Nº-INDICA 1,2 8102295

8904045 Gobernó la provincia de Tucumán desde el Golpe de Estado del 24 de marzo de 1976 hasta el 6 de diciembre de 1977. Cabe destacar que su actuación como jefe de Estado provincial fue elogiada por el libro titulado "Tras la incertidumbre, una esperanza", editado por la propia gobernación. Pero, otra es la opinión de la CONADEP, presidida por Ernesto SABATO, la cual asegura en sus documentos, que durante ese período desaparecieron 340 personas. No obstante fue desprocesado por la Corte Suprema de Justicia en Junio de 1988, por aplicación de la Ley de Punto Final. En las anteriores elecciones argentinas, BUSSI consiguió 100 mil votos, presentándose con el partido Defensa Provincial Bandera Blanca, que lideraba el actual diputado nacional Exequiel AVILA GALLO. Posteriormente se escindió de éste y creó Fuerza Republicana, que también presenta candidatos, para las elecciones del 14 de mayo de 1989, en Salta, Jujuy y Santiago del Estero. Ultimamente, BUSSI, aseguró que no comparte los métodos de Aldo RICO y SEINELDIN, pero que "los aplaudiría si se suman a mi partido".

(FDS)

006

BUSSI, Antonio Domingo 810229/5 HOJA Nº 05

MAY/89 - Doc. Nº - Ingresó al Ejército el 25-2-944; ascendió a Tte.Cnel. el 31-12-964 y con este grado integra una delegación que realiza una visita al teatro de operaciones de Vietnam, en carácter de observadores militares. En DIC/969 al encontrarse desempeñando funciones en el E.E. es ascendido a Coronel. Realiza viajes a Perú, Chile y Paraguay. Hasta 1974 se desempeña como Dtor. de la Escuela de los Servicios para apoyo de Combate Gral. Lemos. Entre sus condecoraciones se encuentran las de Paraguay y Perú. Como Cral. de Brigada desempeñó funciones en el Cdo. de la V Brig. de Inf.. El 24-3-976 asume como interventor en Tucumán y posteriormente es confirmado como gobernador. El 6-12-977 entregó la gobernación y la conducción del Cdo. de la V Brig. de Inf. de Tucumán. El 15-12-977 asumió como 2do. Cte. de los Inst. Milit. del Ejército. En abril de 1987 es sancionado con 20 días por haber dirigido una carta al jefe del E.E., Gral. Hector RIOS ERTEU. Ese mismo año es elegido candidato a gobernador por Tucumán por el Partido Defensa Provincial Bandera Blanca. Posteriormente, la Cámara Federal de

LIBRO NO. 566 ARCHIVADO EN BIBLIOTECA

NOMBRE

EDAD

DIRECCION

C. C. o C. IDENTIDAD

ESTATURA, PESO, y CUTIS

PROFESION

OBSERVACIONES

007

...////

810229/5

OBSERVACIONES

///...
de Córdoba que entiende en las causas por la ocupación de desaparición de numerosas personas decide no incluir a BUSSI en los beneficios de la ley de Punto Final. El 27-5-88 BUSSI decide formar un nuevo partido por discrepancias con el diputado nacional (BB) Ezequiel AVILA CAMPO. El nombre del partido para el cual se postula a candidato como Pte. de la Nación, para las elecciones de 1989, se denomina FUERZA REPUBLICANA. Este partido tiene una organización partidaria en varias provincias, a través de un nucleamiento denominado ADHESION REPUBLICANA (FDS)

008/8

BRUSCHI — APELLIDOS

B-1527 — Víctor — NOMBRES

81'0230/3

02498

FOTO

Fecha y Lugar de Nacimiento .....

Domicilio .....

Documentos .....

Nacionalidad .....

Profesión .....

Nombre del Padre ..... Nacionalidad .....

Nombre de la Madre ..... Nacionalidad .....

Estado Civil ..... Nombre del Cónyuge .....

Nacionalidad del Cónyuge .....

Nombre y edad de los hijos .....

Otros datos Ideología: izquierdista.

001/02

810 230 | 2

FECHA	ORIGEN	A N T E C E D E N T E S
10-8-83	Doc. Nº 6492/83 DOC.FICH. 353-83	En un acto realizado el 24 de julio de 1983, en la ciudad de Buenos Aires, denominado "Por la Plena Vigencia de la Constitución en el Uruguay", que contó con la adhesión de distintas arganizaciones y personalidades argentinas, destacńadose la presencia de Víctor BRUSCHI, entre otras. (NR).-

002/02

B - 1530

JUNTA DE COMANDANTES EN JEFE
S. I. D.

81023 1/1

DPTO II

Dep. I — Secc. I — 2501

Sub. Secc. A/N

Ficha N.º ..... Confec. 27.12.82

BELAUSTEGUI de WAISBERG — Valeria
Apellidos — Nombres

DOCUMENTOS: C/C ..... C/I. .....
Serie — N.º — N.º — Dpto.

OTROS DOC. .....
Pasaporte — Lib. Enrol. — etc.

NACIMIENTO: 26 años en 1976 — Argentina 10033
Fecha — Lugar

DOMICILIO: .....
Calle — N.º — Teléf. — Ciudad o Localidad

PROFESION U OCUPACION: .....

LUGAR: ..... CARGO: .....

IDEOLOGIA POLITICA: ..... CLASIFICACION: .....

DATOS COMPLEMENTARIOS: casada — Ricardo WAISBERG
Est. Civil — Cónyuge — Hijos

Hija de: Matilde HERRERA Hna. de: Rafael José y Martín
Otros familiares

Cuñada de: Electra LAREU y Ma. Cristina LOPEZ GUERRA 181787

001/02

810 231/1

Fecha	Documentos	ANTECEDENTES A REGISTRAR
17.12.82	23089/17 (Doc. en sfto. I)	En una carta enviada por familiares de personas "presas, secuestradas, desaparecidas o asesinadas" al Papa Juan Pablo II con motivo de su visita a Buenos Aires que es publicada en el boletín "ENCUENTRO" vocero de la Comunidad de Cristianos Argentinos en el exilio, colateral de la BDT "MONTONEROS", y firmada entre otros por MARTHA HERRERA, se menciona al causante como "SECUESTRADO" el 13/5/76. Eval. B-2 (MB) FONM. 4410.

B - 1531

JUNTA DE COMANDANTES EN JEFE
S. I. D.

81023 29

Dep. I

Sub. Secc. A/N

Ficha N.º ..... Confec. 27.12.82

BELAUSTEGUI — Apellidos
Rafael José — Nombres

DOCUMENTOS: C/C ..... Serie ..... N.º ..... C/I. ..... N.º ..... Dpto.

OTROS DOC. ..... Pasaporte ..... Lib. Enrol. ..... etc.

NACIMIENTO: 24 años en 1977 — Fecha
Argentina — Lugar

DOMICILIO: ..... Calle ..... N.º ..... Teléf. ..... Ciudad o Localidad

PROFESION U OCUPACION: .....

LUGAR: ..... CARGO: .....

IDEOLOGIA POLITICA: ..... CLASIFICACION: .....

DATOS COMPLEMENTARIOS: casado — Est.Civil; Electra LAREU — Cónyuge; ..... Hijos

Hijo de: Matilde HERRERA Hno. de: Valeria y Martín 181788
Cuñado de: Ricardo WAISBERG, María Cristina LOPEZ GUERRA

001/02

810 232|9

Fecha	Documentos	ANTECEDENTES A REGISTRAR
17.12.82	23089/10 (doc. en dpto I)	En una carta enviada por familiares de personas "presas, secuestradas, desaparecidas o asesinadas" al Papa Juan Pablo II con motivo de su visita a Buenos Aires que es publicada en el boletín "ENCUENTRO" vocero de la Comunidad de Cristianos Argentinos en el exilio, colateral de la BDT "MONTONEROS", y firmada entre otros por MATILDE HERRERA , se menciona al causante como "SECUESTRADO" el 30/5/77. Eval. B-2 (MB) FORM. 4408.

002/02

B – 1532

JUNTA DE COMANDANTES EN JEFE
S. I. D.

810233/7 DPTO II V 02503

Dep. I Secc. I Sub. Secc. A/N

Ficha N.º ..... Confec. 27.12.82

BELAUSTEGUI (Apellidos) Martín (Nombres)

DOCUMENTOS: C/C ..... (Serie / N.º) C/I. ..... (N.º / Dpto.)

OTROS DOC. ..... (Pasaporte / Lib. Enrol. / etc.)

NACIMIENTO: 20 años en 1976 (Fecha) Argentina (Lugar) 10033

DOMICILIO: 05 29 56 (Calle / N.º / Teléf. / Ciudad o Localidad)

PROFESION U OCUPACION: .....

LUGAR: ..... CARGO: .....

IDEOLOGIA POLITICA: ..... CLASIFICACION: .....

DATOS COMPLEMENTARIOS: casado (Est.Civil) Ma. Cristina LOPEZ GUERRA (Cónyuge) ..... (Hijos)

Hijo de: Matilde HERRERA Hno. de: Valeria y Rafael José

Otros familiares

Cuñado de: Ricardo WAISBERG y Electra LAREU 181789

001/02

810233|7

Fecha	Documentos	ANTECEDENTES A REGISTRAR
17.12.82	23089/12 (doc. en DPTO I)	En una carta enviada por familiares de personas "presas, secuestradas, desaparecidas o asesinadas" al Papa Juan Pablo II con motivo de su visita a Buenos Aires que es publicada en el boletín "ENCUENTRO" vocero de la Comunidad de Cristianos Argentinos en el exilio, colateral de la BDT "MONTONEROS", y firmada entre otros por MATILDE HERRERA, se menciona al causante como "SECUESTRADO" el 26/7/76. Eval. B-2 (MB) FORM. 4408.

002/02

B 1554 B102346 - 02522

JUNTA DE COMANDANTES EN JEFE
S. I. D.

Dep. Secc. I
Sub. Secc. A/N
Ficha N.º ..... Confec. 27.12.82

BISCHOOS — Apellidos
Carlos Enrique — Nombres

DOCUMENTOS: C/C ..... Serie ..... N.º — C/I. ..... N.º ..... Dpto.

OTROS DOC. ..... Pasaporte ..... Lib. Enrol. ..... etc.

NACIMIENTO: ..... Fecha ..... Argentina Lugar

10033

DOMICILIO: ..... Calle ..... N.º ..... Teléf. ..... Ciudad o Localidad

PROFESION U OCUPACION: .....

LUGAR: ..... CARGO: .....

IDEOLOGIA POLITICA: ..... CLASIFICACION: .....

DATOS COMPLEMENTARIOS: ..... Est.Civil ..... Cónyuge ..... Hijos

Hno. de: Jorge Horacio [redacted]
Otros familiares

001/02

B 1554 810234|5

02522

JUNTA DE COMANDANTES EN JEFE
S. I. D.

Dep. ... Secc. I
Sub. Secc. A/N
Ficha N.º ..... Confec. 27.12.82

BISCHOOS ..... Carlos Enrique .....
Apellidos Nombres

DOCUMENTOS: C/C ..... C/I. .....
Serie N.º N.º Dpto.

OTROS DOC. .....
Pasaporte Lib. Enrol. etc.

10033

NACIMIENTO: ..... Argentina
Fecha Lugar

DOMICILIO: .....
Calle N.º Teléf. Ciudad o Localidad

PROFESION U OCUPACION: .....

LUGAR: ..... CARGO: .....

IDEOLOGIA POLITICA: ..... CLASIFICACION: .....

DATOS COMPLEMENTARIOS: .....
Est.Civil Cónyuge Hijos

Hno. de: Jorge Horacio .....
Otros familiares

[redacted]

0 01/02

810 234/5 F2

Fecha	Documentos	ANTECEDENTES A REGISTRAR
17.12.82	23089/ 16 (doc. en DPTO. I)	En una carta enviada por familiares de personas "presas, secuestradas, desaparecidas o asesinadas" al Papa Juan Pablo II con motivo de su visita a Buenos Aires que es publicada en el boletín "ENCUENTRO" vocero de la Comunidad de Cristianos Argentinos en el exilio, colateral de la BDT "MONTONEROS", y firmada entre otros por Jorge Horacio Bischoos , se menciona al causante como "Preso" el -/-/- . Eval. B-2 (MB) Form. 447 -

002/02

B-1564 B102352 V02531

JUNTA DE COMANDANTES EN JEFE
S. I. D.

Dep. I Secc. I

Sub. Secc. N

Ficha N.º ..... Con 27.12.82

BOITANO PAOLIN (Apellidos) Adriana Silvia (Nombres)

04-A
09. ARG.
VINC. IGLESIA
SUBVERSION

DOCUMENTOS: C/C ..... (Serie) (N.º) C/I. ..... (N.º) (Dpto.)

OTROS DOC. ..... (Pasaporte) (Lib. Enrol.) (etc.)

NACIMIENTO: 24 años en 1977 (Fecha) Argentina (Lugar) 10033

DOMICILIO: ..... (Calle) (N.º) (Teléf.) (Ciudad o Localidad)

PROFESION U OCUPACION: .....

LUGAR: ..... CARGO: .....

IDEOLOGIA POLITICA: ..... CLASIFICACION: .....

DATOS COMPLEMENTARIOS: casada (Est.Civil) David Ariel CORDERO (Cónyuge) 181791 (Hijos)

Hija de: Angela PAOLIN Hna. de: Miguel Angel Prima de: Guillermo Carlos BOITANO
(Otros familiares)

001/02

810 235/2

Fecha	Documentos	ANTECEDENTES A REGISTRAR
17.12.82	23089/77 (Doc. en DPTO I)	En una carta enviada por familiares de personas "presas, secuestradas, desaparecidas o asesinadas" al Papa Juan Pablo II con motivo de su visita a Buenos Aires que es publicada en el boletín "ENCUENTRO" vocero de la Comunidad de Cristianos Argentinos en el exilio, colateral de la BDT "MONTONEROS", y firmada entre otros por ANGELA PAOLIN de BOITANO, se menciona al causante como "SECUESTRADA" el 24/4/77. Eval. B-2 (MB) FORM. 4413

002/02

B-1565 810236b V 02532

Dep. I Secc. I

Sub. Secc. A/N

Ficha N.º ..... Confec. 27.12.82

JUNTA DE COMANDANTES EN JEFE
S. I. D.

BOITANO (Apellidos) Guillermo Carlos (Nombres)

DOCUMENTOS: C/C ..... (Serie) C/I. ..... (N.º) (N.º) (Dpto.)

OTROS DOC. ..... (Pasaporte) (Lib. Enrol.) (etc.)

NACIMIENTO: 25 años en 1977 (Fecha) Argentina (Lugar) 10033

04-A.
09-ARGENTINA
VINC. IGLESIA
SUBVERSION

DOMICILIO: ..... (Calle) (N.º) (Teléf.) (Ciudad o Localidad)

PROFESION U OCUPACION: .....

LUGAR: ..... CARGO: .....

IDEOLOGIA POLITICA: ..... CLASIFICACION: .....

DATOS COMPLEMENTARIOS: ..... (Est.Civil) (Cónyuge) (Hijos)

Sobrino de: Angela PAOLIN Primo de: Adriana Silvia y Miguel Angel BOITANO
(Otros familiares)

001/02 181/84

810. 23610

Fecha	Documentos	ANTECEDENTES A REGISTRAR
17.12.82	23089/12 (doc. en SPTO I)	En una carta enviada por familiares de personas "presas, secuestradas, desaparecidas o asesinadas" al Papa Juan Pablo II con motivo de su visita a Buenos Aires que es publicada en el boletín "ENCUENTRO" vocero de la Comunidad de Cristianos Argentinos en el exilio, colateral de la BDT "MONTONEROS", y firmada entre otros por ANGELA PAOLIN DE BARANO, se menciona al causante como "SECUESTRADO" el 26/4/77. Eval. B-2 (MB) FORM. 4414-

002/02

B-1566

A 1'023 7/8 V 02533

JUNTA DE COMANDANTES EN JEFE
S. I. D.

Dep. I Secc. I
Sub. Secc. A/N
Ficha N.º ..... Conf. 27.12.82

BOITANO PAOLIN (Apellidos) Miguel Angel (Nombres)

04-A.
09-ARG.

VINC. IGLESIA
SUBVERSION

DOCUMENTOS: C/C ..... (Serie) C/I. ..... (N.º) (N.º) (Dpto.)

OTROS DOC. ..... (Pasaporte) (Lib. Enrol.) (etc.)

NACIMIENTO: 20 años en 1976 (Fecha) Argentina (Lugar) 10033

DOMICILIO: ..... (Calle) (N.º) (Teléf.) (Ciudad o Localidad)

PROFESION U OCUPACION: .....

LUGAR: ..... CARGO: .....

IDEOLOGIA POLITICA: ..... CLASIFICACION: .....

DATOS COMPLEMENTARIOS: ..... (Est.Civil) (Cónyuge) (Hijos)

Hijo de: Angela PAOLIN Hno. de: Adriana Silvia Cuñado de: David Ariel CORDERO
(Otros familiares)

Primo de: Guillermo Carlos BOITANO 001/02 181785

B-1566

A 102378 V 02533

Dep. I Secc. I

Sub. Secc. A/N

Ficha N.º ..... Confec. 27.12.82

JUNTA DE COMANDANTES EN JEFE
S. I. D.

BOITANO PAOLIN (Apellidos) Miguel Angel (Nombres)

DOCUMENTOS: C/C ..... (Serie) N.º C/I. ..... N.º (Dpto.)

OTROS DOC. ..... (Pasaporte) (Lib. Enrol.) (etc.)

NACIMIENTO: 20 años en 1976 (Fecha) Argentina (Lugar) 10033

04-A.
09-ARG.

VINC. IGLESIA
SUBVERSION

DOMICILIO: ..... (Calle) (N.º) (Teléf.) (Ciudad o Localidad)

PROFESION U OCUPACION: .....

LUGAR: ..... CARGO: .....

IDEOLOGIA POLITICA: ..... CLASIFICACION: .....

DATOS COMPLEMENTARIOS: ..... (Est.Civil) (Cónyuge) (Hijos)

Hijo de: Angela PAOLIN Hno. de: Adriana Silvia Cuñado de: David Ariel CORDERO

(Otros familiares)

Primo de: Guillermo Carlos BOITANO 001/02

181788

810.237|8

Fecha	Documentos	ANTECEDENTES A REGISTRAR
17.12.82	23089/13 (Doc. en DPTO. I.)	En una carta enviada por familiares de personas "presas, secuestradas, desaparecidas o asesinadas" al Papa Juan Pablo II con motivo de su visita a Buenos Aires que es publicada en el boletín "ENCUENTRO" vocero de la Comunidad de Cristianos Argentinos en el exilio, colateral de la BDT "MONTONEROS", y firmada entre otros por ANGELA CASIN DE GOIRANDO , se menciona al causante como "SECUESTRADA" el 28/5/76 . Eval. B-2 (MB) FORM. 4412 -

002/02

DPTO

B-1569

8102386 02536

Dep. I Secc. I

JUNTA DE COMANDANTES EN JEFE

S. I. D.

Sub Secc. A/N

Ficha Nº ..... Confec. 7.1.83

BANTIN de PONCE — Ana María

Apellidos — Nombres

DOCUMENTOS: C/C. ..... Serie ..... Nº ..... C/I. ..... Nº ..... Dpto.

OTROS DOC. ..... Pasaporte ..... Lib. Enrol. ..... etc.

NACIMIENTO: ..... Fecha ..... Argentina 10033 Lugar

DOMICILIO: ..... Calle ..... Nº ..... Teléf. ..... Concordia Ciudad o Localidad

PROFESION U OCUPACION: .....

LUGAR: ..... CARGO: .....

IDEOLOGIA POLITICA: ..... CLASIFICACION: .....

DATOS COMPLEMENTARIOS 001/02

810 238/6

Fecha	Documentos	ANTECEDENTES A REGISTRAR
30.12.82	23354 (Doc. en acto. 1)	22.10.82: Asistió a un acto organizado por FADES y llevado a cabo en el local de dicha entidad en la C. de Concordia(Rep.Argentina). Dicho acto contó con la presencia de Adolfo PEREZ ESQUIVEL, como así tambien de distintas personalidades políticas de la zona.-Eval.B-1.-(TJ) Form. 5014 .--

002/02

B-1590 81023 9/4 02554

JUNTA DE COMANDANTES EN JEFE
S. I. D.

Dep. I Secc. I
Sub. Secc. A/N
Ficha N.º ..... Con. 21.12.82

BINSTOCK (Apellidos) Edgardo (Nombres)

DOCUMENTOS: C/C ..... (Serie / N.º) C/I. ..... (N.º / Dpto.)

OTROS DOC. ..... (Pasaporte / Lib. Enrol. / etc.)

NACIMIENTO: ..... (Fecha) Argentina (Lugar) 10033

DOMICILIO: ..... (Calle / N.º / Teléf.) ESPAÑA (Ciudad o Localidad)

PROFESION U OCUPACION: .....

LUGAR: ..... CARGO: .....

IDEOLOGIA POLITICA: ..... CLASIFICACION: .....

DATOS COMPLEMENTARIOS: Casado (Est.Civil) Mónica Susana PINUS (Cónyuge) (Hijos)

HNO. DE: GUILLERMO DANIEL (Otros familiares) 181575

001/02

810 239/4

Fecha	Documentos	ANTECEDENTES A REGISTRAR 02554
7.12.82	D.23089 pág.14. (Doc. en Apto. I)	-Firmante de una carta remitida al Papa Juan Pablo I[I] con motivo de su visita a la Rep. Argentina, junto a otras 132 personas exiliadas en 9 países, familiares de 273 personas "presas, desaparecidas, secuestradas o asesinadas". Esta carta fue publicada en el boletín "ENCUENTRO" vocero de la comunidad de Cristianos Argentinos en el exilio, colateral de la BDT "MONTONEROS".- Eval.:B - 2.- Formulario No. 4345.- (MB).

002/02

B-1592 810240/2 02556

Dep. I Secc. I

Sub. Secc. A/N

Ficha N.º ..... Con 21.12.82

JUNTA DE COMANDANTES EN JEFE
S. I. D.

BINSTOCK — Apellidos
Guillermo Daniel — Nombres

DOCUMENTOS: C/C ..... Serie ..... N.º C/I. ..... N.º ..... Dpto.

OTROS DOC. ..... Pasaporte ..... Lib. Enrol. ..... etc.

NACIMIENTO: 20 años en 1982 — Fecha
Argentina — Lugar

10033

DOMICILIO: ..... Calle ..... N.º ..... Teléf. ..... Ciudad o Localidad

PROFESION U OCUPACION: .....

LUGAR: ..... CARGO: .....

IDEOLOGIA POLITICA: ..... CLASIFICACION: .....

DATOS COMPLEMENTARIOS: ..... Est.Civil ..... Cónyuge ..... Hijos

HNO. de: Edgardo BINSTOCK — CUNADO DE: Mónica Susana PINUS
Otros familiares

001/02

181576

810 240|2

Fecha	Documentos :	ANTECEDENTES A REGISTRAR F° 02556
17.12.82	D.23089 pág.14., (Doc. en Dpto. I)	-En una carta enviada por familiares de personas "presas, desaparecidas, secuestradas o asesinadas" al Papa Juan Pablo II con motivo de su visita a Buenos Aires que es publicada en el boletín "ENCUENTRO" vocero de la Comunidad de Cristianos Argentinos en el exilio, colateral de la BDT "MONTONEROS", y firmada entre otros por Edgardo BINSTOCK, se menciona al causante como "secuestrado" el 20.8.976.- Eval.: B -2.- Formulario No.4344 .-(MB)

002/02

B-1330 810241 0 02568

SERVICIO DE INTELIGENCIA

MINISTERIO DE DEFENSA NACIONAL
SERVICIO DE INFORMACION DE DEFENSA

M/F

I.A. 01 12-1775

Fecha Montevideo, junio 7 de 1949.-

Ficha Nº. 17 -

Nombre BELOQUI, José.-

Nacionalidad Argentino.- 10033

Profesión o actividad Crio.Cté Prov.P.C..-

Lugar de nacimiento

Documentos que posee

Domicilio Teléf.

FILIACION

Edad aparente color del

cutis de los cabellos

estatura aspecto social

señas particulares

FOTO

01

001/02

810241/0

02568

Fecha	Contenido
1 6-VI-949	- Def.Pasiva.-
(Doc. en Dto I)	

Lugares donde frecuenta

afiliado a

actividad política y donde actúa

Antecedentes policiales Pront.Pol. Nº 99.705.-

vehículos que posee o que guía

nombre y número de

personas que forman su familia

DATOS COMPLEMENTARIOS

1) Secretario del Comité Provincial del Partido Comunista percibiendo una paga de $180.00.-

002/02

B - 1645
ASUNTO ARTISTAS

81024 28 DDO 2683

JUNTA DE COMANDANTES EN JEFE

S. I. D.

DEP. I SECC. I
SUB SECC. A/N
FICHA Nº 15 CONFEC. 5.6.78

BRISKI — Apellidos
Norman — Nombres

DOCUMENTOS: C/C ..... Nº ..... Dpto. C/I. ..... Serie ..... Nº

OTROS DOC. ..... Pasaporte Li. Enrol. etc.

NACIMIENTO: ..... Fecha Lugar

DOMICILIO: ..... Calle Nº Teléf. Ciudad o Localidad

PROFESION U OCUPACION: Líder del Brazo de Profesionales, Inteleotuales y Artistas del Movimiento Peronista Montoneros

LUGAR: ..... CARGO: .....

IDEOLOGIA POLITICA: 001/02. CLASIFICACION: .....

850.242/8 * 02583

FECHA	DOCUMENTOS	ANTECEDENTES A REGISTRAR
		-Es adherente por Argentina de un manifiesto por la liberta del ex-Presidente argentino Héctor Cámpora, los exilados, el respeto a los Derechos Humanos y la Democracáa en ese País. Fue publicado en el periódico "The New York Times" el 13 d Enero de 1978.- No se encuentra documento.- (Fé)

002/02.

B - 1644 8102436 - 02584

JUNTA DE COMANDANTES EN JEFE
S. I. D.

Dep. I Secc. I
Sub. Secc. A/N
Ficha N.º ..... Cont. 30.12.82

BRID (Apellidos) Juan Carlos (Nombres)

DOCUMENTOS: C/C ..... (Serie / N.º) C/I. ..... (N.º / Dpto.)

OTROS DOC. ..... (Pasaporte / Lib. Enrol. / etc.)

NACIMIENTO: 10033 (Fecha) Argentina (Lugar)

DOMICILIO: ..... (Calle / N.º / Teléf. / Ciudad o Localidad)

PROFESION U OCUPACION: .....

LUGAR: ..... CARGO: .....

IDEOLOGIA POLITICA: ..... CLASIFICACION: .....

DATOS COMPLEMENTARIOS: casado (Est.Civil) Marta VALLEJOS (Cónyuge) ..... (Hijos)

..... (Otros familiares)

001/02.

132294

810.243/6

02584

Fecha	Documentos	ANTECEDENTES A REGISTRAR
17.12.82	23089/10 (doc. en sopto. I)	En una carta enviada por familiares de personas "presas, secuestradas, desaparecidas o asesinadas" al Papa Juan Pablo II con motivo de su visita a Buenos Aires que es publicada en el boletín "ENCUENTRO" vocero de la Comunidad de Cristianos Argentinos en el exilio, colateral de la BDT "MONTONEROS", y firmada entre otros por MARTA VAZQUEZ, se menciona al causante como 'SECUESTRADO' el 7/10/77. Eval. B-2 (MB) FORM. 4P15

002/02

B - 1638 8102444 02590

JUNTA DE COMANDANTES EN JEFE
S. I. D.

Dep. I Secc. I
Sub. Secc. A/N
Ficha N.º ..... Confec. 29.12.82

BOTTARINI (Apellidos) Roberto Aníbal (Nombres)

DOCUMENTOS: C/C ..... (Serie / N.º) C/I. ..... (N.º / Dpto.)

OTROS DOC. ..... (Pasaporte / Lib. Enrol. / etc.) 10033

NACIMIENTO: ..... (Fecha) Argentina (Lugar)

DOMICILIO: ..... (Calle / N.º / Teléf. / Ciudad o Localidad)

PROFESION U OCUPACION: .....

LUGAR: ..... CARGO: .....

IDEOLOGIA POLITICA: ..... CLASIFICACION: .....

DATOS COMPLEMENTARIOS: ..... (Est.Civil / Cónyuge / Hijos)

Hno. de: Silvia (fada.) Novio de: María Cristina RODRIGUEZ 133290
(Otros familiares)

001/02

810 244/4

Fecha	Documentos	ANTECEDENTES A REGISTRAR 02590
17.12.82	23089/119 (Doc. en Dpto. I)	En una carta enviada por familiares de personas "presas, secuestradas, desaparecidas o asesinadas" al Papa Juan Pablo II con motivo de su visita a Buenos Aires que es publicada en el boletín "ENCUENTRO" vocero de la Comunidad de Cristianos Argentinos en el exilio, colateral de la BDT "MONTONEROS", y firmada entre otros por MA. CRISTINA RODRIGUEZ , se menciona al causante como "PRESO" el - 14 /75 . Eval. B-2 (MB) FORM. 4919

002/02

B - 1634 810245/1

DPTO. V 02594

JUNTA DE COMANDANTES EN JEFE
S. I. D.

Dep. I Secc. I
Sub. Secc. A/N
Ficha N.º ..... Confec. 27.12.82

BOROBIO (Apellidos) Oscar (Nombres)

DOCUMENTOS: C/C ..... (Serie) C/I. ..... (N.º) (N.º) (Dpto.)

OTROS DOC. ..... (Pasaporte) (Lib. Enrol.) (etc.)

NACIMIENTO: ..... (Fecha) Argentina 10033 (Lugar)

DOMICILIO: ..... (Calle) (N.º) (Teléf.) (Ciudad o Localidad)

PROFESION U OCUPACION: .....

LUGAR: ..... CARGO: .....

IDEOLOGIA POLITICA: ..... CLASIFICACION: .....

DATOS COMPLEMENTARIOS: casado (Est.Civil) Liliana ORTIZ (Cónyuge) (Hijos)

Cuñado de: Norma y Graciela ORTIZ (Otros familiares)

181794

001/02

810245/1

Fecha	Documentos	ANTECEDENTES A REGISTRAR
17.12.82	23089/6 (Doc. en Dpto. I)	En una carta enviada por familiares de personas "presas, secuestradas, desaparecidas o asesinadas" al Papa Juan Pablo II con motivo de su visita a Buenos Aires que es publicada en el boletín "ENCUENTRO" vocero de la Comunidad de Cristianos Argentinos en el exilio, colateral de la BDT "MONTONEROS", y firmada entre otros por NORMA Y GRACIELA [illegible], se menciona al causante como "secuestrado" el -/- 76. Eval. B-2 (MB) FORM. 4418-

002/02.

B- 1179 8102469 DPTO II . . 02299

BUJATO ó TUJATO
APELLIDOS

Alberto "a" BETO
NOMBRES

FOTO

Fecha y Lugar de Nacimiento Argentina

Domicilio Alvear 3621 - Santa Fé, Urquiza 174 - Entre Ríos.

Documentos

Nacionalidad Argentino. 10033

Profesión Guerrillero perteneciente a la columna 30 de Montoneros.

Nombre del Padre Hilmar Alberto Nacionalidad

Nombre de la Madre Blanca RODRIGUEZ Nacionalidad

Estado Civil Nombre del Cónyuge

Nacionalidad del Cónyuge

Nombre y edad de los hijos 163839

Otros datos Estatura: 1.68 mts. Cabellos: castaños oscuros. Padece de asma.

001/02

810 246|9

FECHA	ORIGEN	ANTECEDENTES
		Abril de 1975: es detenido por repartir panfletos de la OPM Montoneros en la vía pública. Posteriormente es liberado. De acuerdo a informes confidenciales y declaraciones de elementos subversivos detenidos, éste sería un Oficial dentro de la organización Montoneros. (Inf. del Doc. con Nº 157/80 del 2-4-80-Ficha confeccionada el 15-5-80).- F.D.S. (FALTA DOCUMENTO)

002/02

Imp. Nacional - 1314/79

B - 1627 B102477

JUNTA DE COMANDANTES EN JEFE
S. I. D.

02601

Dep. I V Secc. I

Sub. Secc. A/N

Ficha N.º ..... Confec 29.12.82

B.ON — Héctor Daniel
Apellidos — Nombres

04-A
09-AR6.
10-M.
VINC. IGLESIA
SUBVERSION

DOCUMENTOS: C/C ..... C/I. .....
Serie N.º N.º Dpto.

OTROS DOC. .....
Pasaporte Lib. Enrol. etc.

NACIMIENTO: ..... Argentina 10033
Fecha Lugar

DOMICILIO: ..... Suecia
Calle N.º Teléf. Ciudad o Localidad

PROFESION U OCUPACION: .....

LUGAR: ..... CARGO: .....

IDEOLOGIA POLITICA: ..... CLASIFICACION: .....

DATOS COMPLEMENTARIOS: .....
Est.Civil Cónyuge Hijos

Compañero de: María Cristina GARCIA SUAREZ
Otros familiares

182292

001/02

B10.247/7

Fecha	Documentos	ANTECEDENTES A REGISTRAR	02601
17.12.82	23089/19 (Doc. en Dpto. I) 02	Firmante de una carta remitida al Papa Juan Pablo II con motivo de su visita a la República Argentina, junto a otras 132 personas exiliadas en 9 países, familiares de 273 personas "presas, desaparecidas, secuestradas o asesinadas". Esta carta fue publicada en el boletín "ENCUENTRO" vocero de la Comunidad de Cristianos Argentinos en el exilio colateral de la BDT "MONTONEROS". Eval. B-2 (MB) FORM. UPIJ	

002/02.

B - 1626

DPTO II ▶ V 2602

Dep. I Secc. I

Sub. Secc.

Ficha N.º ..... Confec. 22.12.82

JUNTA DE COMANDANTES EN JEFE
S. I. D.

R 10248/5

BORDESIO (Apellidos) Mario (Nombres)

DOCUMENTOS: C/C ..... (Serie) ..... (N.º) C/I. ..... (N.º) ..... (Dpto.)

OTROS DOC. ..... (Pasaporte) ..... (Lib. Enrol.) ..... (etc.)

NACIMIENTO: ..... (Fecha) Argentina 10033 (Lugar)

DOMICILIO: ..... (Calle) ..... (N.º) ..... (Teléf.) ..... (Ciudad o Localidad)

PROFESION U OCUPACION: .....

LUGAR: ..... CARGO: .....

IDEOLOGIA POLITICA: ..... CLASIFICACION: .....

DATOS COMPLEMENTARIOS: Casado (Est.Civil) Emilia SAID (Cónyuge) ..... (Hijos)

CUNADO DE: Jaime Eduardo y Alberto Ezequiel SAID y Claudia Inés YANKILEVICH
(Otros familiares)

001/02.

181656

04-A
09-ARG
10-M.
VINC. SUBVERSIVA
IGLESIA.

810.248/5

Fecha	Documentos	ANTECEDENTES A REGISTRAR 02602
17.12.82	D.23089 pág. 14. (doc. en DPTO. (doc. en DPTO. I)	-En una carta enviada por familiares de personas "presas, desaparecidas, secuestradas o asesinadas" al Papa Juan Pablo II con motivo de su visita a Buenos Aires que es Publicada en el boletín "ENCUENTRO" vocero de la Comunidad de Cristianos Argentinos en el exilio, colateral de la BDT "MONTONEROS", y firmada entre otros por Emilia SAID, se menciona al causante como "secuestrado" en setiembre de 1977.- Eval. :B-2.- Formulario No. 4346 .(MB).-

002/02.

B - 1625 VARIOS 810249/3 P 02603

JUNTA DE COMANDANTES EN JEFE

S. I. D.

Dep. I Secc. I

Sub Secc.

Ficha Nº ..... Confec. .....

BONILLA ZELMAR

Apellidos Nombres

DOCUMENTOS: C/C ..... C/I. .....

Serie Nº Nº Dpto.

OTROS DOC. .....

Pasaporte Lib. Enrol. etc.

NACIMIENTO: .....

Fecha Lugar

DOMICILIO: Av. INDEPENDENCIA 1099 Buenos Aires Cap. Federal

Calle Nº Teléf. Ciudad o Localidad

PROFESION U OCUPACION: .....

LUGAR: ..... CARGO: .....

IDEOLOGIA POLITICA: 001/02 CLASIFICACION: .....

04 - A.
09 - ARG.
10 - H.

VINC: ROU.

810.249/3

Fecha	Documentos	ANTECEDENTES A REGISTRAR
01.04.81	Doc.2412 Págs.04/05 (Doc. anexo 70 I)	-Remite correspondencia desde Buenos Aires (República Argentina) al Gral. Liber Seragni, refiriéndose a la alegría que significa tener un Nuevo Premio Novel de la Paz y manifestando que el Sr. Perez Esquivel es un digno representante de los que luchan por el bién común. Se despide firmando: "su amigo". Eval. A-1.- (OO).-

002/02

B - 1623

81'0250/1 02605

JUNTA DE COMANDANTES EN JEFE

S. I. D.

Dep. I Secc. I

Sub Secc. A/N

Ficha Nro. ____ Cont. 804383

BONINO
Apellidos

Miguel
Nombres

DOCUMENTOS: C/C [illegible] C/I. ____
Serie Nro. Nro. Dpto.

OTROS DOC. ____
Pasaporte Lib. Enrol. etc.

NACIMIENTO: ____ Argentina 10033
Fecha Lugar

DOMICILIO: ____
Calle Nro. Teléf. Ciudad o Localidad

PROFESION U OCUPACION: Teologo Protestante Metodista

LUGAR: ____ CARGO: ____

IDEOLOGIA POLITICA: 001.02. CLASIFICACION: ____

04-A
09-ARG.
10-M.
VINC. ROU
BRASIL
NICARAGUA.

810250/1

Fecha	Documentos	ANTECEDENTES A REGISTRAR
814.83	25474/83 PAG-010 (TJ) (Doc. en DPTO I).	-Desempeña una alta función en el Consejo Mundial de Iglesias, que corresponde a los sectores más radicalizados de las varias religiones establecidas. Estuvo en nuestro País entre el 9 1/3 y 3/4 . Su postura se hizo notar, al realizarse la denominada "Noche Sandinista" el 28/2/80 en la Pontificia Universidad de San Pablo, acto protagonizado entre otros, por varios guerrilleros e integrantes de la Junta Sandinista que gobierna Nicaragua, donde se desempeñó en la Presidencia Ejecutiva. Durante su estadía brindó cuatro conferencias, en días sucesivos en el templo de la Iglesia Metodista Central de Constituyente y Javier Barrios Amorín. Eval.A-1.(ME) Form.8721

002/02

N

B-1619 DPTO VI

02609

JUNTA DE COMANDANTES EN JEFE
S. I. D.

810251/9

Dep. I Secc. I
Sub. Secc. A/N
Ficho N.º ..... Confec. 27.12.82

BELLI ..... Mariana .....
Apellidos Nombres

DOCUMENTOS: C/C ..... C/I. .....
Serie N.º N.º Dpto.

OTROS DOC. .....
Pasaporte Lib. Enrol. etc.

NACIMIENTO: ..... 10033 Argentina .....
Fecha Lugar

DOMICILIO: .....
Calle N.º Teléf. Ciudad o Localidad

PROFESION U OCUPACION: .....

LUGAR: ..... CARGO: .....

IDEOLOGIA POLITICA: ..... CLASIFICACION: .....

DATOS COMPLEMENTARIOS: .....
Est.Civil Cónyuge Hijos

Cuñada de: Ana de BELLI .....
Otros familiares

181792

001/.02.

B10.251/9

Fecha	Documentos	ANTECEDENTES A REGISTRAR
17.12.82	23089/16 (Doc. en Sec. I)	En una carta enviada por familiares de personas "presas, secuestradas, desaparecidas o asesinadas" al Papa Juan Pablo II con motivo de su visita a Buenos Aires que es publicada en el boletín "ENCUENTRO" vocero de la Comunidad de Cristianos Argentinos en el exilio, colateral de la BDT "MONTONEROS", y firmada entre otros por Svs de Belli , se menciona al causante como "Secuestrado" el 26/5/78 . Eval. B-2 (MB) FORM. 4415 -

002/02.

B-1612

02616

JUNTA DE COMANDANTES EN JEFE
S. I. D.

DPTO II V

A 1'025217

Secc. I

Sub. Secc. I/N

Ficha N.º ..... Comp. 14.12.82

BENITEZ ✓ Juan Carlos
Apellidos Nombres

DOCUMENTOS: C/C ..... C/I. .....
Serie N.º N.º Dpto.

OTROS DOC. .....
Pasaporte Lib. Enrol. etc.

NACIMIENTO: ..... Argentina 10033
Fecha Lugar

DOMICILIO: ..... Francia
Calle N.º Teléf. Ciudad o Localidad

PROFESION U OCUPACION: .....

LUGAR: ..... CARGO: .....

IDEOLOGIA POLITICA: ..... CLASIFICACION: .....

DATOS COMPLEMENTARIOS: casado María Rosa BARRIOS .....
Est.Civil Cónyuge Hijos

Cuñado de: José Luis BARRIOS
Otros familiares

001/02.

181798

810.252/7

Fecha	Documentos	ANTECEDENTES A REGISTRAR
17.12.82	23089/ 16 DPTO I	Firmante de una carta remitida al Papa Juan Pablo II con motivo de su visita a la República Argentina, junto a otras 132 personas exiliadas en 9 países, familiares de 273 personas "presas, desaparecidas, secuestradas o asesinadas". Esta carta fue publicada en el boletín "ENCUENTRO" vocero de la Comunidad de Cristianos Argentinos en el exilio, colateral de la BDT/"MONTONEROS". Eval. B-2 ~~(MB)~~ [illegible] -

002/02.

ASUNTO ARTISTAS B-1609

JUNTA DE COMANDANTES EN JEFE 810253/5

S. I. D.

DEP. I SECC. I

SUB SECC. A/N

FICHA Nº 10 CONFEC. 23.6.78

BERG — Apellidos

Olga. — Nombres

DOCUMENTOS: C/C ..... Nº ..... Dpto. C/I. ..... Serie ..... Nº .....

OTROS DOC. ..... Pasaporte ..... LI. Enrol. ..... etc.

NACIMIENTO: ..... Fecha ..... Lugar .....

DOMICILIO: ..... Calle ..... Nº ..... Teléf. Argentina — Ciudad o Localidad

PROFESION U OCUPACION: Artista.

LUGAR: ..... CARGO: .....

IDEOLOGIA POLITICA: 001/02. CLASIFICACION: .....

010253/5

FECHA	DOCUMENTOS	ANTECEDENTES A REGISTRAR
		Figura en una relación de artistas argentinos como marxista No se encuentra documento.- (FG)

002/02.

B-1608 8102543 DPTO 02620

7/I/982.-

JUNTA DE COMANDANTES EN JEFE

S. I. D.

Dep. I Secc. I

Sub Secc. A/N

Ficha Nº ____ Confec.

BERGOTINI DIAZ — CESAR HERMINIO

Apellidos — Nombres

Conocido como: ..... CESAR Emilio

DOCUMENTOS: C/C ..... C/I. .....

Serie Nº Nº Dpto.

OTROS DOC. 1060945 Pasaporte Argentino

Pasaporte Lib. Enrol. etc.

NACIMIENTO: 25.4.949.- Argentina /10033

Fecha Lugar

DOMICILIO: Ciudad de Río de Janeiro (1981).-

Calle Nº Teléf. Ciudad o Localidad

PROFESION U OCUPACION: Médico

LUGAR: ..... CARGO: .....

IDEOLOGIA POLITICA: ..... CLASIFICACION: .....

DATOS COMPLEMENTARIOS: .....

Est. Civil Cónyuge Hijos

Hijo de: CESAR y CARMEN AGRIPINA.-

Otros familiares

16304 001/02.

B10.254|3

Fecha	Documentos	ANTECEDENTES A REGISTRAR
5.1.982 P.I (I) No.140/BE/ 981 del Dpto.II del E.ME.-	10779	- Ex integrante del grupo subversivo argentino MONTONEROS y vinculado a un grupo que pretende reactivarrel terrorismo en el Cono Sur.- EVAL: A - 2. (SS).-
7.I.982.	(doc. en Dpto. I.)	- En la fecha se contestó el Memo (A) No.016/982 para el Dpto.II (E-2) del E.M.E. sin antecedentes.- (SS)-

B-1604

8102550 DND II 02624

Dep. I Secc. I

Sub. Secc. A/N

Ficha N.º ..... Confec. 28.12.82

JUNTA DE COMANDANTES EN JEFE
S. I. D.

BERMAN — Apellidos

Silvia — Nombres

DOCUMENTOS: C/C ..... Serie ..... N.º C/I. ..... N.º ..... Dpto.

OTROS DOC. ..... Pasaporte ..... Lib. Enrol. ..... etc.

NACIMIENTO: ..... Fecha ..... Argentina 10033 Lugar

DOMICILIO: ..... Calle ..... N.º ..... Teléf. ..... Mexico Ciudad o Localidad

PROFESION U OCUPACION: .....

LUGAR: ..... CARGO: .....

IDEOLOGIA POLITICA: ..... CLASIFICACION: .....

DATOS COMPLEMENTARIOS: ..... Est.Civil ..... Cónyuge ..... Irene Laura TORRENS Hijos

Suegra de: Damian Alfredo SOTO

Otros familiares

182289

001/04.

810255|0

Fecha	Documentos	ANTECEDENTES A REGISTRAR
17.12.82	23089/ 18 (doc. en sto. I)	Firmante de una carta remitida al Papa Juan Pablo II con motivo de su visita a la República Argentina, junto a otras 132 personas exiliadas en 9 países, familiares de 273 personas "presas, desaparecidas, secuestradas o asesinadas". Esta carta fue publicada en el boletín "ENCUENTRO" vocero de la Comunidad de Cristianos Argentinos en el exilio, colateral de la BDT "MONTONEROS". Eval. B-2 (MB) FORM. 4920

810.255/B
TD4 V

ARCHIVO BIOGRAFICO

JUNTA DE COMANDANTES EN JEFE

S. I. D.

DEP. I SECC. I

SUB SECC. A/N

FICHA Nº ..... CONFEC. 5.6.78

BERMAN — Apellidos

Silvia — Nombres

DOCUMENTOS: C/C ..... Nº ..... Dpto. C/I. ..... Serie ..... Nº

OTROS DOC. ..... Pasaporte ..... LI. Enrol. ..... etc.

NACIMIENTO: ..... Fecha ..... Lugar

DOMICILIO: ..... Calle ..... Nº ..... Teléf. ..... Ciudad o Localidad

PROFESION U OCUPACION: ~~Líder de los Profesionales, Intelectuales y Artistas del~~ Brazo Juvenil del Movimiento Peronista Montonero.-

LUGAR: ..... CARGO: .....

IDEOLOGIA POLITICA: 003. CLASIFICACION:

810.255/0

FECHA	DOCUMENTOS	ANTECEDENTES A REGISTRAR
		Es adherente por Uruguay de un manifiesto por la libertad del ex-Presidente argentino Héctor Cámpora, los exilados, el respeto a los Derechos Humanos y la Democracia ese País. Fue publicado en el periódico "The New York Times" el 13 de Enero de 1978.-

No se encuentra documento.- (FE)

004/04.

B-1603 81'025(6)8 02625

Dep. I Secc. I

Sub. Secc. A/N

Ficha N.º ..... Confec. 28.12.82

JUNTA DE COMANDANTES EN JEFE
S. I. D.

BERMEJO de RONDOLETTO — Azucena
Apellidos — Nombres

DOCUMENTOS: C/C ..... C/I. .....
Serie — N.º — N.º — Dpto.

OTROS DOC. .....
Pasaporte — Lib. Enrol. — etc.

NACIMIENTO: 20 años en 1976 — Argentina /10032
Fecha — Lugar

DOMICILIO: 85 29 56
Calle — N.º — Teléf. — Ciudad o Localidad

PROFESION U OCUPACION: .....

LUGAR: ..... CARGO: .....

IDEOLOGIA POLITICA: ..... CLASIFICACION: .....

DATOS COMPLEMENTARIOS: casada — Jorge RONDOLETTO — 181795
Est. Civil — Cónyuge — Hijos

Nuera de: Pedro RONDOLETTO y María SENADOR — Cuñada de: Silvia y Angeles RONDOLETTO
Otros familiares

001/02

810256/8

Fecha	Documentos	ANTECEDENTES A REGISTRAR
17.12.82	23089/17 (Doc. en Dpto. I)	En una carta enviada por familiares de personas "presas, secuestradas, desaparecidas o asesinadas" al Papa Juan Pablo II con motivo de su visita a Buenos Aires que es publicada en el boletín "ENCUENTRO" vocero de la Comunidad de Cristianos Argentinos en el exilio, colateral de la BDT "MONTONEROS", y firmada entre otros por ANGELES PONSOLETO, se menciona al causante como "SECUESTRADA" el 2/11/76. Eval. B-2 (MB) FORM. 4418-

002/02

4

B-1601 DPTO II 02627

JUNTA DE COMANDANTES EN JEFE
S. I. D.

810257/6

Dep. I Secc. I
Sub. Secc. [redacted]
Ficha N.º ..... Confec. 22.12.8

BERROZPE ..... Eduardo .....
Apellidos Nombres

DOCUMENTOS: C/C ..... C/I. .....
Serie N.º N.º Dpto.

OTROS DOC. .....
Pasaporte Lib. Enrol. etc.

NACIMIENTO: ..... Argentino /10033
Fecha Lugar

DOMICILIO: ..... ESPANA .....
Calle N.º Teléf. Ciudad o Localidad

PROFESION U OCUPACION: .....

LUGAR: ..... CARGO: .....

IDEOLOGIA POLITICA: ..... CLASIFICACION: .....

DATOS COMPLEMENTARIOS: .....
Est.Civil Cónyuge Hijos

HNO. DE: Roberto BERROZPE .....
Otros familiares

181727 001/02

810.257|6

Fecha	Documentos	ANTECEDENTES A REGISTRAR
17.12.82	23089/14 (doc. en sPTO. I)	Firmante de una carta remitida al Papa Juan Pablo II con motivo de su visita a la República Argentina, junto a otras 132 personas exiliadas en 9 países, familiares de 273 personas "presas, desaparecidas, secuestradas o asesinadas". Esta carta fue publicada en el boletín "ENCUENTRO" vocero de la Comunidad de Cristianos Argentinos en el exilio, colateral de la BDT "MONTONEROS". Eval. B-2 (MB) FORM. 4362

002/02

B-1600 DDO II

JUNTA DE COMANDANTES EN JEFE
S. I. D.

81025 84

Dep. I FV 2628 Secc. I

Sub. Secc.

Ficha N.º ..... Confec. 23.12.82

BERROZPE Roberto
Apellidos Nombres

DOCUMENTOS: C/C ..... C/I. .....
Serie N.º N.º Dpto.

OTROS DOC. .....
Pasaporte Lib. Enrol. etc.

NACIMIENTO: 24 años en 1977 Argentina 10033
Fecha Lugar

DOMICILIO: .....
Calle N.º Teléf. Ciudad o Localidad

PROFESION U OCUPACION: .....

LUGAR: ..... CARGO: .....

IDEOLOGIA POLITICA: ..... CLASIFICACION: .....

DATOS COMPLEMENTARIOS: .....
Est.Civil Cónyuge Hijos

Hno. de; Eduardo
Otros familiares

181729 001/02

Fecha	Documentos	ANTECEDENTES A REGISTRAR
17.12.82	23089/12 (doc. en apto. I)	En una carta enviada por familiares de personas "presas, secuestradas, desaparecidas o asesinadas" al Papa Juan Pablo II con motivo de su visita a Buenos Aires que es publicada en el boletín "ENCUENTRO" vocero de la Comunidad de Cristianos Argentinos en el exilio, colateral de la BDT "MONTONEROS", y firmada entre otros por EDUARDO BERROZPE, se menciona al causante como "desaparecido" el 25/7/77. Eval. B-2 (MB) Form. 4364 —

MINISTERIO DE DEFENSA NACIONAL
SERVICIO DE INFORMACION DE DEFENSA

M / F

I.A. 01 12 - 2498

FOTO

04 -
09 _URSS
10 - M

Ficha N.º 190 81'02592 02637

Nombre BUNOV, León Porichinski.

Nacionalidad Ruso - casado. 10175

Profesión o actividad

Lugar de nacimiento

Documentos que posee Céd.de Id.50.811 (Paysandú)

Domicilio Mdeo. y Charrúas Teléf.

FILIACION

Edad aparente 42 años. color del

cutis de los cabellos

estatura aspecto social

señas particulares

001/02

1)	1º/VII/54-Of.46/954 del Bn.I.8.- (xx. en arto I)	

810259|2 02637

Lugares donde frecuenta

afiliado a

actividad política y donde actúa

COMUNISMO-PERONISMO.

Antecedentes policiales

vehículos que posee o que guía

nombre y número de personas que forman su familia

002/02

DATOS COMPLEMENTARIOS

1) Tiene muchos años de residencia en la República Argentina. Se manifiesta abiertamente Peronista y Comunista. Asistió, en clara actitud de observador, a una asamblea general, realizada en Paysandú el 22/VI/954, en el local del Ateneo de Paysandú, con el fin de crear un comité popular en apoyo de Guatemala, apoyando calurosamente las directivas del movimiento en solidaridad con esa república pro-comunista.-

2.500-5-XII-51

SERVICIO DE INTELIGENCIA B-1410 810260 02639

Div. I (Seguridad)

Sección

MINISTERIO DE DEFENSA NACIONAL
SERVICIO DE INFORMACION DE DEFENSA

Ficha N.º confeccionada el 28.II.64.-

M/F

E. V. 0201-1321

Foto

Apellidos BULACIO DE ESCOBAR (o GULACIO)

Nombres Martha (Clementina)

Fecha de Nacimiento: 7-VI-930

Lugar de Nacimiento: Argentina 10033

Cred. Civ.: Ced. Identidad:

Prontuario: F. Censal:

Padre: Pte.Argentino 2407948

Madre:

Domicilio: (Columbia Palace Hotel) Ciudad: Montevideo

Otros datos (Documentos y señas personales) Profesión: Quimica.- 001/02

810.260/0

02639

FICHA COMPLEMENTARIA

Documento			Antecedentes
Nº	Fecha	Origen	
57/64.-	28.II.64.-	LPJPM.-	-Esposa del comunista LUIS ESCOBAR.- Salió del país el día de ayer con destino a Praga por avión de "Sas", integrando una delegación de 10 personas, incluyéndose a su esposo.-
	III-964 Mondel Nº185-		
	14-IV-964	LPJPM.- 105/964	En el día de la fecha arribó al País conjuntamente con su esposo LUIS ESCOBAR en un avión de AIR FRANCE, procedentes de París, visitaron Checoeslovaquia
	(Docs. en Nº 1)		

002/02

B - 1394

SERVICIO DE INTELIGENCIA
División I
(Seguridad)

MINISTERIO DE DEFENSA NACIONAL
SERVICIO DE INFORMACION DE DEFENSA

I.A. 01 12-2773

81 0261/B 02654

M / F

Sección

Act. Ant. Nac. [redacted]

Ficha N.º [redacted]

Nombres y Apellidos: BIDNER Luis B.

Fecha de Nacimiento: (09)

Lugar de Nacimiento: Argentina 10033
(País - Ciudad o Localidad - etc.)

Cred. Civ.: Serie ..... N.º ..... Ced. Identidad: .....

Otros documentos: .....
(Pasaporte - Libreta Enrolam. - etc.)

04 - A

08 - Abogado

Foto

Domicilio: Paraná Av. Etcheveliari (Costanera Este) Nº 43 - ARGENTINA -
(Ciudad o Localidad) (Calle) (N.º) (Telef.)

Filiación:
- Edad Aparente ..... Color del Cutis .....
- Color del Cabello ..... Estatura Aproximada .....
- Complexión 001/03 Aspecto Social .....

810·261/8

(08)

ACTIVIDADES

(1) Laborales: Profesión Abogado Lugar de trabajo

Cargo Antigüedad

Otras Actividades

(2) Políticas: Ideología Comunista Actuación

Antecedentes

Antecedentes familiares

(3) Sociales: Estado Civil Religión Figuración

Grado Instrucción Lugares que frecuenta

(4) Económicas: Situación Capital aprox. Vehículo
marca y N.º

Otros datos

Datos Complementarios 002

BIDNER — FICHA COMPLEMENTARIA — Luis B. 810.261/8

Documento		Antecedentes
Fecha	Origen	
16/IV/965.	B-41-D-7.- (Doc. en Apto I)	-Sindicado como de ideología política Comunista.- ~~De nacionalidad,Argentino.-Profesión:Abogado.- Domiciliado en Av.Matheo Bolivar 1(Costanera Este) Nº43,Paraná (E.R.).-~~

003/03

B-1350

SERVICIO DE INFORMACION DE DEFENSA
Dep. I

Sección .....

MINISTERIO DE DEFENSA NACIONAL
SERVICIO DE INFORMACION DE DEFENSA

M/F 810262 02684

Ficha Nº ..... confeccionada el 3/V/65

I-V-0201-1964

04=A

FOTO

Apellidos BIANCHI

Nombres Lepanto

Fecha de Nacimiento: (09)

Lugar de Nacimiento: (09) Argentino 10033

Cred. Cív.: ..... Ced. Identidad: .....

Prontuario: ..... F. Censal: .....

Padre: .....

Madre: .....

Domicilio: ..... Ciudad: 164240

Otros datos (Documentos y señas personales) (08) Dr. / (12) Consejero de la Universidad de Buenos Aires.-

001/02

FICHA COMPLEMENTARIA 810262/6

Documento			ANTECEDENTES
Nº	Fecha	Origen	
	24/V/65	~~75/800~~	-Firma como Consejero de la Universidad de Buenos Aires, un manifiesto de personalidades y delegados de Organizaciones Populares Argentinas, en adhesio al Congreso Continental de Solidaridad Con Cuba y por la Autodeterminacion de los Pueblos, este Congreso fue prohibido por decreto del Concejo Nacional de/gobierno con fecha 1ero de junio de 1965.- Falla Doc.
	3/XII/65 (Docs. en DPTO I)	~~75/2694~~ ~~Marcha~~.	-Firmante de una declaración que surgiera del encuentro por "La Autodeterminación y ~~de~~ Solidaridad de los Pueblos Latinoamericanos", que se realizara entre los días 16 y 18 de noviembre del corriente año, en la Ciudad de Buenos Aires, donde el reseñado es Miembro del Consejo Superior Universitario de la Universidad de Buenos Aires.- (Inf. de Marcha) Falla Doc.

002/02

B- 1358

SERVICIO DE INFORMACION DE DEFENSA
Dep. I

Sección .....

MINISTERIO DE DEFENSA NACIONAL
SERVICIO DE INFORMACION DE DEFENSA

M/F 810263/4

U2691

Ficha Nº ..... confeccionada el 3/V/66

I.V.0201-1966

FOTO

Apellidos ..... BISCIO .....

Nombres ..... Carlos .....

Fecha de Nacimiento: .....

Lugar de Nacimiento: ..... Argentina 10033 .....

Cred. Cív.: ..... Ced. Identidad: .....

Prontuario: ..... F. Censal: .....

Padre: .....

Madre: .....

Domicilio: ..... Ciudad: .....

Otros datos (Documentos y señas personales) Miembro de la Comision Directiva de la Union Ferroviaria.-

001/02

FICHA COMPLEMENTARIA

810.263/4

Documento			ANTECEDENTES 02691
Nº	Fecha	Origen	
	24/V/65 (doc. en fto 1)	75/800	"Firma como Miembro de la Comision Directiva de l Union Ferroviaria, un manifiesto de personalidades y delegados de Organizaciones Populares Argentinas en adhesion al "Congreso Continental de Solidaridad con Cuba y por la Autodeterminacion de los Pueblos, este Congreso fue prohibido por decreto del Concejo Nacional de Gobierno con fecha 1o de junio de 1965.-

002/02

B-1364

SERVICIO DE INFORMACION DE DEFENSA
Dep. I

Sección .....

MINISTERIO DE DEFENSA NACIONAL
SERVICIO DE INFORMACIONES DE DEFENSA

M/B 102642 02695

I.V.0201-1920

Ficha Nº ..... confeccionada el 3/V/66

FOTO

Apellidos BOCOLI

Nombres Pedro

Fecha de Nacimiento: .....

Lugar de Nacimiento: Argentino 10033

Cred. Cív.: ..... Ced. Identidad: .....

Prontuario: ..... F. Censal: .....

Padre: .....

Madre: 164231

Domicilio: ..... 001/02 Ciudad: .....

Otros datos (Documentos y señas personales) Presidente del Movimiento Santafecino de Solidaridad con Cuba.-

FICHA COMPLEMENTARIA 810:264/2

Documento			ANTECEDENTES
Nº	Fecha	Origen	
	24/V/65 (doc. en dpto I)	75/800	-Firma como Presidente del Movimiento Santafecino de Solidaridad con Cuba, un manifiesto de personalidades y delegados de Organizaciones Populares Argentinas, en adhesion al Congreso Continental de Solidaridad con Cuba y por la Autodeterminacion de los Pueblos, este Congreso fue prohibido por decreto del Concejo Nacional de Gobierno con fecha 1er de junio de 1965.-

002/02

B - 1660 **810265/9** 00104 02710

JUNTA DE COMANDANTES EN JEFE

S. I. D.

Dep. I V Secc. I

Sub. Secc. A/N

Ficha N.º Cont. 29.12.82

BULACIO (Apellidos) Eduardo Oscar (Nombres)

04-A
09-AG
10-H
VNC IGLESIA
SUAV

DOCUMENTOS: C/C .... Serie .... N.º .... C/I .... N.º .... Dpto. ....

OTROS DOC. .... Pasaporte .... Lib. Enrol. .... etc.

NACIMIENTO: 27 años en 1976 (Fecha) Argentina 10033 (Lugar)

DOMICILIO: .... Calle .... N.º .... Teléf. .... Ciudad o Localidad

PROFESION U OCUPACION: ....

LUGAR: .... CARGO: ....

IDEOLOGIA POLITICA: .... CLASIFICACION: ....

DATOS COMPLEMENTARIOS: casado (Est. Civil) Liliana COLOMBETTI (Cónyuge) .... Hijos

Yerno de: Valda de COLOMBETTI

Otros familiares

001/02

182291

810.265/9

Fecha	Documento	ANTECEDENTES A REGISTRAR
17.12.82	23089/19 (Doc. en APTO I)	En una carta enviada por familiares de personas "presas, secuestradas, desaparecidas o asesinadas" al Papa Juan Pablo II con motivo de su visita a Buenos Aires que es publicada en el boletín "ENCUENTRO" vocero de la Comunidad de Cristianos Argentinos en el exilio, colateral de la BDT "MONTONEROS", y firmada entre otros por Carlos de Colombetti, se menciona al causante como "secuestrado" el 20/11/76. Eval. B-2 (MB) FORM. 4918

002/02

B - 1671

MINISTERIO DE DEFENSA NACIONAL

S. I. D.

E 810266/7 02720
Dep. I Sec. I
Sub - Secc. A/N 24.5.75
Ficha Nro. ____ Confec.

BUSTOS FIERRO — RAUL
Apellidos — Nombres

DOCUMENTOS: C/C. ____ Serie ____ Nro. ____ C/I. ____ Nro. ____ Dpto. ____

OTROS DOC: ____ Pasaporte ____ Lib. Famil. ____ etc.

NACIMIENTO: ____ Fecha ____ Argentino ____ Lugar 10033

DOMICILIO: ____ Calle ____ Nro. ____ Telef. ____ Ciudad o Localidad

PROFESION U OCUPACION: ____

LUGAR: ____ CARGO: ____

IDEOLOGIA POLITICA: ____ CLASIFICACION: Izquierda Peronista

DATOS COMPLEMENTARIOS: 301/02

B10 2666/7

Fecha	Documentos	ANTECEDENTES A REGISTRAR
	D.499	10.12.74.- Integro la reunion de la "JUNTA DE COORDINACION REVOLUCIONARIA LATINOAMERICANA", la que se reunio en Moron Roa, Argentina, actuando como representante del ala ezquierd Peronista. En ella se dieron lineamientos generales para la eliminacion de personalidades del sector politico y militar por la violencia.-(Z)

002/02

B-1676

APELLIDOS: BOGADO

NOMBRES: Floro Eleuterio

8102675

02724

FOTO

Fecha y Lugar de Nacimiento

Domicilio

Documentos

Nacionalidad Argentino. 10033

Profesión Doctor. (Diplomático) (1)

Nombre del Padre ..... Nacionalidad

Nombre de la Madre ..... Nacionalidad

Estado Civil ..... Nombre del Cónyuge

Nacionalidad del Cónyuge

Nombre y edad de los hijos

Otros datos Gobernador de Formosa. (DIC.-83)

D01/04.

810.267/5

FECHA	ORIGEN	A N T E C E D E N T E S
27-3-84	DOC. FIC. 684-84 Clarín del 12-12-83	El día 12 de diciembre de 1983 prestó juramento para su nuevo cargo. Posteriormente en dependencias de la Casa de Gobierno BOGADO tomó juramento a sus nuevos Ministros los cuales son : Gobierno, Economía, Asuntos Agropecuarios, Obras Públicas, Salud Pública, Acción Social, Cultura y Educación. Al hablar ante la Legislatura el nuevo Gobernador destacó la esencia popular, humanista y cristiana del poder, a la vez que aseguró que el Estado tiene la obligación de proteger a la comunidad.

002/

810.2671S

BOGADO
APELLIDOS

Floro
NOMBRES

FOTO

Fecha y Lugar de Nacimiento ..... Argentina

Domicilio .....

Documentos .....

Nacionalidad Argentino

Profesión Político - Gobernador de la Pcia. de Formosa.

Nombre del Padre ..... Nacionalidad .....

Nombre de la Madre ..... Nacionalidad .....

Estado Civil ..... Nombre del Cónyuge .....

Nacionalidad del Cónyuge .....

Nombre y edad de los hijos 003

Otros datos .....

810.267/5

FECHA	ORIGEN	ANTECEDENTES
	Doc. Nº 8613822	Doc. arch. en Carp. Nº 8 de Fichaje. (FS)
JUL/89	Doc. No. 89074/4	- Pertenece al Partido Justicialieta, actual diputado nacional en el Gobierno del Presidente Menem. Designado Embajador en -- Paraguay. Indicà 1. (L.L.)

004/4

B-1682

BARRERA — APELLIDOS

Juan — NOMBRES

81'0268/3

02729

FOTO

Fecha y Lugar de Nacimiento 31 años en 1983

Domicilio 33

Documentos 52

Nacionalidad argentina 10033

Profesión

Nombre del Padre — Nacionalidad

Nombre de la Madre — Nacionalidad

Estado Civil — Nombre del Cónyuge

Nacionalidad del Cónyuge

Nombre y edad de los hijos

Otros datos En diciembre de 1983 fue designado por el Ministro de Economía

001/02.

810268/3

FECHA	ORIGEN	ANTECEDENTES
23-4-84	Diario "Clarín" 16-11-83 DOC.FICH 710-84	argentino, Bernardo Grispún, como Secretario de Minería. Actuó como consultor del Banco Mundial em 1981. Entre 1980 y 1981 fue consultor del BID y entre 1979 y 1980, también como consultor, trabajó en Iscor LTD en Sudáfrica. (NR).-

002/02.

BAUTISTA (3) / B-1683 810269/1

BERTAINA — Norberto Antonio (4)

APELLIDOS — NOMBRES

02730

FOTO

Fecha y Lugar de Nacimiento 40 años (en 1987) (1), Nació en Rafaela, Prov. Santa Fé,

Domicilio

Documentos

Nacionalidad Argentino 10033

Profesión Político - Contador Público (2)

Nombre del Padre — Nacionalidad

Nombre de la Madre — Nacionalidad

Estado Civil — Nombre del Cónyuge

Nacionalidad del Cónyuge

Nombre y edad de los hijos

Otros datos Fue designado, en diciembre de 1983, por el Ministro de Economía

001/05.

8102691/1

FECHA	ORIGEN	ANTECEDENTES 02730
23-4-84	Diario "Clarín" 16-11-83 DOC.FICH. 710-84	argentino, Bernardo Grispún, como Secretario de Hacienda. Anteriormente, ocupó funciones durante el último gobierno radical en su provincia natal, Córdoba, y formó parte del equipo de colaboradores de Eduardo Angeloz. (NR).-

02/00.

Nombre BAUTISTA BERTAINA, Norberto Antonio 810.269 | 1 No. 02.-

FECHA	ORIGEN	ANTECEDENTES ///... 02730
	boe-8705547	INDICA 1, 2, 3 y 4. El causante ha sido el técnico elegido por el Consejo de Ministros para conducir la Secretaria General de la Asociación Latinoamericana de Integración (ALADI). Dicho nombramiento se produjo en el mes de mayo de 1987. Cabe destacar que dentro de este organismo los 11 socios se han propuesto instrumentar la expansión de su intercambio de un modo que exigirá el empleo ágil y eficiente de los mecanismos acordados en la reunión ministerial de marzo de 1987. En otro orden de cosas, fue adscrito de cátedra entre 1963 y 1969 en la Facultad de Ciencias Económicas de la Universidad de Córdoba, lugar éste donde se graduo como Contador Público. También desarrolló la cátedra de Finanzas. Durante 1963 y 1964 actuó ...///

003

Nombre

810269/1 No.

FECHA	ORIGEN	ANTECEDENTES ///...
		como asesor fiscal del Ministerio de Hacienda de la Provincia de Córdoba. Ocupó la subsecretaría de Hacienda de la municipalidad de Córdoba, de 1965 a 1966, cuando fue derrocado el gobierno constitucional de Arturo ILLIA. En el siguiente período democrático, 1973-76, fue asesor del bloque de de senadores de la Unión Cívica Radical (UCR) en la legislatura de Córdoba. Con el advenimiento de la presidencia de Raúl ALFONSIN, pasó a formar parte del equipo económico dirigido por Bernardo GRINSPUN. Se le encomendó la secretaría de estado de Hacienda desde 1983 a junio de 1985. Entre 1985 y 1986, fue delegado personal del Presidente. Además fue desde febrero de 1986 hasta que su nombre resultó propuesto para el cargo en la ALADI, ~~xxxxxxxx~~ secretario de estado de Pro-

...///

004

Nombre BAUTISTA BERTAINA, Norberto Antonio 810.269 | 1 No.03.-

FECHA	ORIGEN	ANTECEDENTES
		///... moción del Crecimiento. Cabe destacar que BERTAINA reemplazó en la ALADI a Juan José REAL. (FDS)

005 | 5

B-1690

BELLUSCIO — APELLIDOS

Augusto César Juan. — NOMBRES

81027 09

02737

FOTO

Fecha y Lugar de Nacimiento Nació el 10/6/930 en Bs. Aires.

Domicilio

Documentos

Nacionalidad Argentino. 10033

Profesión Procurador y Abogado.
Vicepte. primero de la Corte Suprema de Justicia (SCT/89) (1)

Nombre del Padre — Nacionalidad

Nombre de la Madre — Nacionalidad

Estado Civil — Nombre del Cónyuge

Nacionalidad del Cónyuge

Nombre y edad de los hijos

Otros datos Doctorado en Derecho y Ciencias Sociales (desde 1960).

001/09.

810270/9

FECHA	ORIGEN	ANTECEDENTES
	LA PRENSA 23/12/83	Después de cursar estudios secundarios en la Escuela Normal de Profesores Mariano Acosta y los posteriores en la Facultad de Derecho y Ciencias Sociales de la Universidad Notarial Argentina. Dedicado al estudio y la práctica profesional del Derecho Civil, BELLUSCIO, es profesor titular interino en la Universidad local, a la cual ingresó como cómo jefe de trabajos prácticos, por concurso en el año 1962. Asimismo, es profesor de instituciones de derecho civil en la Universidad Notarial Argentina. Tras graduarse, ejerció su profesión hasta 1957, año en el que fue designado secretario del juzgado en la civil Nª 7; en 1965 fue nombrado juez en lo civil y comercial federal y en 1974, miembro de la Cámara Nacional de Apelaciones en lo Civil, Sala C. En otro orden de cosas, es autor de obras como "Nociones de Derecho de Familia", en siete volúmenes; "Manual de Derecho de Familia", "Derecho de Familia", "Vocación Sucesoria"; sus fuentes en la reforma del
	DOC. FIC. 781 -84	

///...

002.

810.270|9

NOMBRE BELLUSCIO, Augusto César Juan. No02.-

FECHA	ORIGEN	.../// ANTECEDENTES
		Código Civil" y director de la publicación del Código Civil comentado, editado por "Astrea", de la cual aparecieron cuatro tomos. En el mes de noviembre de 1983, después de prestar el juramento de ley pasó a desempeñar funciones en la Corte Suprema de Justicia de la Nación. (FDS).
29-9-89	Doc. Nº 8909366	INDICA 1. El causante denunció que está siendo objeto de "chantaje o extorsión" para que renuncie al cargo, en el marco de la polémica suscitada en torno al máximo tribunal de justicia de Argentina. Este agregó que "hay amenazas de revelar situaciones de mi vida privada, ciertas o falsas". Asimismo cabe destacar que BELLUSCIO fue acusado de "adulterio" por la senadora oficialista Alicia SAADI, quien pidió un "juicio político" 003 ...///

NOMBRE 810.270/9 No.

FECHA	ORIGEN	ANTECEDENTES
		///... contra el juez. (EDS)

004/4

1694

BOTANA — APELLIDOS

Natalio R. — NOMBRES

810271/7

02741

FOTO

Fecha y Lugar de Nacimiento Nació en Buenos Aires en el año 1937.-

Domicilio

Documentos Verificar con 2024362

Nacionalidad Argentino. 10033 Indoc.

Profesión Licenciado en Ciencias Políticas y Sociales.-

Nombre del Padre — Nacionalidad X

Nombre de la Madre — Nacionalidad

Estado Civil — Nombre del Cónyuge

Nacionalidad del Cónyuge

Nombre y edad de los hijos

Otros datos

001/04.

810.271/7

FECHA	ORIGEN	ANTECEDENTES
	LA PRENSA 8/8/84	Este obtuvo su título en la Universidad de Lovaina, Bélgica, en el año 1965 y de Doctor en Ciencias Políticas y Sociales, por la misma Universidad, en 1968, a raíz de haber obtenido una beca del Ministerio de Asuntos Culturales del mencionado país y el "guggenheim fellow" en 1978. Su actividad docente la inició como profesor visitante de relaciones Internacionales en la Escuela de Ciencia Política y Administración Pública -FLACSO- en Santiago de Chile en el año 1967. Un año después, fue profesor titular de la cátedra de Ciencia Política en la Facultad de Ciencias Sociales de la Universidad del Salvador, cargo que ocupó hasta 1973. Posteriormente, profesor titular de introducción a la Ciencia Política en la Facultad de Ciencias Sociales y Económicas, departamento de sociología, en la Universidad Católica Argentina, desde 1978 y en el mismo año, profesor visitante en la Facultad de Filosofía y Letras de la Universidad Nacional de Tucumán.
	DOC. FIC. 816 -84	

///...

NOMBRE BOTANA, Natalio R..- 810.271/7 No.02.-

FECHA	ORIGEN	ANTECEDENTES
		.../// Desde 1982 ejerce la titularidad de la cátedra de filosofía política en la Facultad de Estudios para Graduados (posgrado en ciencia política), en la Universidad de Belgrano. Simultáneamente, BOTANA, se dedicó a la investigación científica en el Centro de Estudios políticos (Lovaina) en 1966-67. En 1969, se desempeñó como director del dpto. de teoría política del Centro de Investigaciones Filosóficas; en 1976, jefe del Centro de Investigaciones Sociales del Instituto Di Tella, para ocupar más tarde el cargo de director del mismo de 1980-81 y de 1983 a 1985. Desde 1980 es miembro del Instituto de Derecho Público y Ciencia Política de la Academia Nacional de Ciencias. Asimismo es miembro del consejo de dirección de "Criterio" y fue también editor responsable de la Revista Latinoamericana de 1976 a 1977, además de autor de libros y de diversas publicaciones periodísticas, tanto del país

///...

NOMBRE 810.2717 No.

FECHA	ORIGEN	ANTECEDENTES
		.../// como del exterior. Con el fin de pronunciar disertacio nes acerca de temas de su especialidad, participó en numerosas reuniones en institutos y organismos en diversos países del mundo. En el mes de agosto de 1984, es designado por la Academia Nacional de Ciencias Morales y políticas como nuevo miembro de número. (FDS).

004/04

B-1708

BASILICO
APELLIDOS

Hernán
NOMBRES

8102725

02753

FOTO

4 = (4)

Fecha y Lugar de Nacimiento

Domicilio

Documentos

Nacionalidad

Profesión

Nombre del Padre ..... Nacionalidad

Nombre de la Madre ..... Nacionalidad

Estado Civil ..... Nombre del Cónyuge

Nacionalidad del Cónyuge

Nombre y edad de los hijos

Otros datos Taxista.

001/02

810.272/5

FECHA	ORIGEN	A N T E C E D E N T E S
20-6-85	DOC.FICH. 001-85 pág. 24	Integrante del PNS (Plenario Nacional Sindical). Dicha estructura sindical combativa se reagrupó y puso en pleno funcionamiento gracias al CEL (Centro de Estudios Laborales), creado por la Conducción Nacional del Peronismo.

002702.

B- 1713

BRODERSOHN, Mario 8102733

APELLIDOS NOMBRES

02758

FOTO

4-A

Fecha y Lugar de Nacimiento Nació en Bs. Aires el 8-4-934 (1)

Domicilio

Documentos

Nacionalidad Argentino (2) 10033

Profesión Licenciado en Economía-Político (pertenece a la UCR) (3)

Nombre del Padre Nacionalidad

Nombre de la Madre Nacionalidad

Estado Civil Casado (4) Nombre del Cónyuge

Nacionalidad del Cónyuge

Nombre y edad de los hijos 3 hijos (5)

Otros datos Actualmente es Presidente del BANADE, encargado por Bourrille

001/03

810.273/3

FECHA	ORIGEN	ANTECEDENTES
1-7-85	DOC.FICH. 001-85 pág. 29	de negociar la deuda externa. Forma parte del Grupo Yofre y es visto por el "Stablishment" como la carta para el reemplazo del actual Ministro de Economía. (NR).

002/

BRODERSOHN, Mario

810.273/3

HOJA Nº 2.-

NOMBRE Doc. LIBRO No. 566 (ARCHIVADO EN BIBLIOTECA)

EDAD

DIRECCION

C. C. o C. IDENTIDAD

ESTATURA, PESO, y CUTIS

PROFESION

OBSERVACIONES

INDICA 1,2,3,4,5

Se licenció en la UBA, doctorado en la Universidad de Harvard de los EE.UU.. En la década del '60 comienza a militar en el radicalismo. Jefe de asesores del gabinete del Dr. José M. DAGNINO PASTORE; subsecretario de Economía y Trabajo, durante el gobierno de facto del Gral. ONGANIA (1966). Pte. de Financiera MACRO S.A.. Durante su visita a Arabia Saudita fue designado vicepresidente del directorio del Banco Arabe-Latinoamericano, al que está asociada la Rep. Argentina. Jefe del equipo negociador de la deuda externa, encabeza las gestiones ante las autoridades del FMI y los representantes del Comité de Bancos Acreedores. Desde 1986 se desempeña como secretario gral. de Hacienda de la Nación. Profesor invitado para dictar cátedra en la Universidad de California y autor de artículos sobre la deuda externa publicados en LA NACION y otros medios.

(PDS)

003/3

B-1731 ✓ 810274/1 02775

BARBARO Julio DONATO (4)

APELLIDOS NOMBRES

FOTO

4-G

Fecha y Lugar de Nacimiento Nació el 29/ENE/942 (2)

Domicilio

Documentos

Nacionalidad ARGENTINO 10033

Profesión Périto Agrónomo- (3)

CARGO: Diputado Justicialista argentino (85)

Nombre del Padre Nacionalidad

Nombre de la Madre Nacionalidad

Estado Civil Nombre del Cónyuge

Nacionalidad del Cónyuge

Nombre y edad de los hijos

Otros datos Secretario de Cultura de la Nación (AGO/89) (1)

001/[redacted] 13

810.274/1

FECHA	ORIGEN	ANTECEDENTES
10.07.85		Inf. Ext. PEI del EME 010/B/85 * Archivado F. FOL. de Argentina. (M.C.)

B - 131

NOMBRE BARBARO, Julio D. 810274/1

EDAD

DIRECCION

C. C. o C. IDENTIDAD

NACIONALIDAD argentino.-

PROFESION

OBSERVACIONES Diputado Nacional Justicialista.- Aparece en una Solicitada, conjuntamente con otros integrantes de la Cámara Baja, donde exhorta al pue-

163163 (03

810274/1

OBSERVACIONES

blo q concurrir a la Plaza de Mayo a efectos de ratificar la adhesión a la doctrina peronista y demostrar lealtad a la Jefa del Movimiento, Sra. de PERON.-

(Revista "El Caudillo"- 15-Oct-975) **(FALTA DOCUMENTO)**

004/

810.2741
L 022609

BARBARO
APELLIDOS

Julio Donato
NOMBRES

FOTO

Fecha y Lugar de Nacimiento Nació el 29-1-942 en Bs. Aires, Rep. Argentina

Domicilio .....

Documentos .....

Nacionalidad Argentino

Profesión Perito agrónomo - Político (pertenece al Partido Justicialista-PJ)

Nombre del Padre ..... Nacionalidad .....

Nombre de la Madre ..... Nacionalidad .....

Estado Civil Casado ..... Nombre del Cónyuge .....

Nacionalidad del Cónyuge .....

Nombre y edad de los hijos 2 hijos

Otros datos .....

005

FECHA	ORIGEN	ANTECEDENTES 810-274/1
MAY/89	Doc. Nº 99041144 (LIBRO ARCHIVADO EN BIBLIOTECA Nº 566)	Egresó como perito agronomo de la Escuela Agrónoma Salesiana Del Valle, provincia de Bs. Aires en 1959, cursó hasta 3er. año en la Facultad de Agronomía de Bs. Aires (1960-63). Licenciado en Ciencia Política en la Universidad del Salvador-Unidad Socialista (US); en 1963 se desempeña como Secretario general de la Liga Humanista de Bs. Aires; vicepresidente del Centro de Estudiantes en Ciencia Política (1965); Pte. de la Liga Humanista de Bs. Aires (1966); cofundador de la UNS (1967). Ingresó al Mov. Nal. Justicialista (MNJ) en 1968; integró el consejo metropolitano del PJ (1971). Electo diputado nacional en 1973 por el PJ y se desempeña como secretario de la Comisión de Agricultura y Ganadería de la Cámara de Diputados. En 1975 integra, junto con 33 diputados nacionales, el Grupo de Trabajo de los 33, como secretario. De 1976 a 1983 es miembro del equipo político del Dr. Italo A. LUDER; diputado nacional 1983-85.

.../// 006

NOMBRE BARBARO, Julio Donato 810.274/1 No. 02.-0226-09

FECHA	ORIGEN	///... ANTECEDENTES
		En otro orden de cosas, en 1986 publicó un diálogo con Jona MONCALVILLO: "Con bronca y esperanza, y se encuentra en proceso de edición otro libro, sin título aún, que trata acerca de una nueva propuesta de su partido. (FDS)
24-7-89	Doc. Nº 8907726	El causante secretario de Cultura formuló declaraciones a la revista "SOMOS" y entre otras cosas declaró: "sentirse un producto de la época en que el marxismo inició un intento de conjunción con el cristianismo-es decir cuando quizo copar estructuras religiosas y en particular al catolicismo-". Aceptó que en materia política siempre fue un "petardista", habida cuenta que éste en la actualidad dedicado a los menesteres culturales, adhirió el 19 de marzo de 1985 al "Comité en Defensa de Nicaragua", organización en la que se amparan

007

...///

NOMBRE 810.274/1 No.

FECHA	ORIGEN	ANTECEDENTES

aquellos que sean partidarios del mantenimiento del comunismo en ese país. Ese mismo año (el 15 de mayo) BARBARO firmó una solicitada en compañía de figuras conocidas de la izquierda para reclamar por la libertad del activista "montonero", Osvaldo LOVEY, el cual actuaba en las llamadas "Ligas Agrarias". Este no llamó la atención, pero un año después (marzo de 1986) resolvió integrar el consejo de la presidencia de un organismo de tan claras intenciones políticas como es la Asociación para los Derechos Humanos (APDH). Anteriormente, en 1981, BARBARO había comenzado su participación de la "Jornada Binacional para la paz en el Beagle". En lo referente a su vocación periodística, el causante firmó una declaración que contó, entre otras, con la firma de Adolfo PEREZ ESQUIVEL. Militó en la

DDP

...///

NOMBRE BARBARO, Julio Donato 810 274/2 No. 5

FECHA	ORIGEN	///... ANTECEDENTES
		"tendencia" peronista donde actuaban los "montoneros" y fue colaborador de la revista "VENCER", la cual se editaba en español e inglés, bajo la dirección de Fernando VACA NARVAJA. Posteriormente colaboró con la revista "NUEVA PRESENCIA" con un reportaje que le permitió combatir a la figura de Isabel MARTINEZ DE PERON; en dicha publicación colaboraron, entre otros, Jorge BAÑOS, Hebe de BONAFINI, Pedro CAZES CAMARERO, Hernán INVERNIZI, Adolfo PEREZ ESQUIVEL, Jorge Omar LEWINGER, Marshall MEYER, Marcelo PARRILLI, Horacio VERBITSKY, Guillermo SARQUIS y Jacobo TIMERMAN. En 1984, BARBARO, modificó, en parte, el plantel de sus acompañantes en materia periodística y se inclinó sus preferencias hacia otro matiz de la izquierda, como es el del democristiano Carlos AUYERO o los radicales alfonsinistas socialdemócratas Carlos BECERRA, Antonio BERHONGARAY,

009

.../11

NOMBRE

810.274/1 No.

FECHA	ORIGEN	///... ANTECEDENTES
		Luis CACERES, Ricardo LAFFERRIERE, Jesús RODRIGUEZ, Marcelo STUBRIN, Oscar NAPOLI y Federico STORANI, prácticamente todos ellos pertenecientes a la coordinadora y también asiduos colaboradores de la revista "Claves para interpretar los hechos". También es oportuno destacar que entre los amigos-colaboradores de la revista también figuraban, desde 1984, justicialistas tales como Mario CAMPORA, Carlos GOROSTIZA, Emilio F. MIGNONE, comunistas como Fernando NADRA y Nestor VICENTE ó trotzkistas definidos como el dirigente del MAS, Luis ZAMORA. En éste, BARBARO se explayó sobre "La unidad peronista envasada al vacío", "El fantasma del partido único", "El nacimiento de un nuevo peronismo"(no el que en la actualidad gobierna), la "Crisis ideológica del peronismo" ó "El mito de la unidad", a los cuales agregó el 18/SET/85 un artículo no carente de su-

010

...///

NOMBRE BARBARO, Julio Donato

810.274/1
No.

FECHA	ORIGEN	ANTECEDENTES
		///... cerencias testimoniales titulado "La verguenza de haber sido, pese a que fue más adelante en que se decidió por iniciar sus colaboraciones con la Fundación Plural, la Editorial Perfil "MAGAZINE", las revistas "UNIDOS" y "EL DESPERTADOR" y con ediciones LA URRACA la cual había lanzado títulos muy significativos. Esto le permitió formar párte de un amplio elenco de colaboradores que se desempeñaban en esos medios: Mona MONCALVILLO, Tomás Eloy MARTINEZ, Rodolfo TERRAGNO, Carlos ULANOVSKY, Nacha GUEVARA, Eduardo CRAWLEY, Antonio BERONGHARAY, Mario WAINFIELD, Víctor DE GENNARO, Alfredo MOFFAT, Adriana PUIGROS, Miguel UNAMUNO, José Luis D'ANDREA MOHR, Dante GIADONE, Luis MACAYA, Oscar J. SBARRA MITRE, Miguel Angel TOMA, Ted CORDOVA CLAURE (personaje importante en la izquierda latinoamericana), En-

011

...///

NOMBRE

810.274/1 No.

FECHA	ORIGEN	ANTECEDENTES
		///... rique VAZQUEZ y muchos otros. También cabe recordar el paso de BARBARO por las revistas "PLURAL", "GENERACION" (dirigida por Federico STORANI y con colaboradores como el Cnel.Horacio BALLESTER, del CEMIDA), "PAGINA 12" y por "RESPUESTA" (órgano dirigido por Jorge GOLDEMBERG, con ideas de "Franja Morada"). Asimismo, el día 3 de abril de 1985, BARBARO afirmaba en "MAGAZINE" que "yo soy socialdemócrata", es decir igual que Raúl ALFONSIN. Por último cabe destacar que este cuestionado y cambiante secretario de Cultura, también tiene sus interpretaciones muy particulares para definir el campo donde milita, pués en uno de los números de "CLAVES" afirmó que "si hubiera que hacerle una crítica a la socialdemocracia europea, es que nació preconizando el socialismo y terminó siendo la verdadera convalidadora del proceso del sistema capitalista". (FDS) 012

BARBARO, Julio Donato

810.274/1

MAY/89

NOMBRE Indica 1,2,3,4

Doc. Nº 8907726

EDAD

DIRECCION

C. C. o C. IDENTIDAD

ESTATURA, PESO, y CUTIS

PROFESION

OBSERVACIONES

El causante a quien el Pte. Carlos MENEM anunció como futuro Secretario de Cultura de la Nación, milita en el justicialismo desde 1968. En otro orden de cosas, en su primer período como diputado (1973-76), fue uno de quienes constituyeron (por 1975) el "grupo de trabajo", denominación con la que 33 legisladores del PJ se diferenciaron de la conducción oficial del bloque partidario. (FDS)

013/13

B-1733 V. 22 8102758 | 02777

BERCOVICH RODRIGUEZ — Raúl
APELLIDOS — NOMBRES

Fecha y Lugar de Nacimiento: Nació en Coronel Bogado, Santa Fé el 1-1-922 (1) FOTO

Domicilio:

Documentos: Y-G

Nacionalidad: ARGENTINO 10033

Profesión: DOCTOR (médicoscirujano)-Político (pertenece al Partido Justicialista) (2)
CARGO: PRESIDENTE DEL CONGRESO NACIONAL JUSTICIALISTA ARGENTINO (85)

Nombre del Padre: Nacionalidad:

Nombre de la Madre: Nacionalidad:

Estado Civil: Casado (3) Nombre del Cónyuge:

Nacionalidad del Cónyuge:

Nombre y edad de los hijos: 1 hija (4)

Otros datos:

001/04

810.275/8

FECHA	ORIGEN	ANTECEDENTES
10.07.85		Inf. Ext. del ENE 010/B/85 * Archivado en F. Pol. de Argentina. (M.C.)

B-1733 8102758 02777

BERCOVICH RODRIGUEZ — APELLIDOS
Raúl — NOMBRES

Fecha y Lugar de Nacimiento: Nació en Coronel Bogado, Santa Fé el 1-1-922 (1) FOTO

Domicilio:

Documentos:

Nacionalidad: ARGENTINO 10033

Profesión: DOCTOR (médico cirujano)-Político (pertenece al Partido Justicialista) (2)
CARGO: PRESIDENTE DEL CONGRESO NACIONAL JUSTICIALISTA ARGENTINO (85)

Nombre del Padre: Nacionalidad:

Nombre de la Madre: Nacionalidad:

Estado Civil: Casado (3) Nombre del Cónyuge:

Nacionalidad del Cónyuge:

Nombre y edad de los hijos: 1 hija (4)

Otros datos:

Y-G

001/[redacted] 07

810.275/8

FECHA	ORIGEN	ANTECEDENTES
10.07.85		Inf. Ext. del EME 010/B/85 * Archivado en F. Pol. de Argentina. (M.C.)

002

B- 422 810·275|8

NOMBRE BERCOVICH RODRIGUEZ, Raúl.

EDAD

DIRECCION

C. C. o C. IDENTIDAD PFR

NACIONALIDAD argentino.

PROFESION Doctor.

FECHA DE EXTRACCION Interventor Federal de Córdoba. Repudió el secuestro y desaparición del delegado Hugo Estanislao OCHOA del Sindicato de Empleados Pú-

003

810.275/8

OBSERVACIONES

blicos, éste viene realizando medidas de fuerza por tal hecho, a pesar de la desaprobación del ~~reseñado~~ causante por este hecho, ~~su~~ Gobierno intimó a los empleados administrativos, que también el 12 de los corrientes pararon- a levantar la huelga. (La Opinión - 13-Nov-975).- (F/Sec.) Dc.

004/~~04~~

810.2751 9

NOMBRE BURCOVICH RODRIGUEZ, Raúl No. 03.-

FECHA	ORIGEN	ANTECEDENTES
MAY/89	Doc. Nº	INDICA 1,2,3,4. Se graduó como médico cirujano en la UNC. En 1947 se afilió al PJ. En la ciudad de Córdoba se desempeña en diferentes cargos docentes y directovos en la facultad de medicina e instituciones científicas. Visita los grandes centros médicos internacionales y hace cursos en los hospitales de Santa Cruz y San Pablo de Barcelona. Realiza numerosos trabajos relacionados con sus especializaciones. Es miembro del comando táctivo del Movimiento Peronista de Córdoba (1957); delegado de la capital a la asamblea provincial de la organización del justicialismo; presidente del PJ de Córdoba; miembro de la junta provincial del partido (1958); secretario de la junta promotora nacional (1959); miembro del consejo coordinador y supervisor del peronismo

005

...///

NOMBRE

810.275/8 No.

FECHA	ORIGEN	///... ANTECEDENTES
		(1961); intendente electo de Córdoba en los comicios de marzo de 1962; candidato a diputado nacional (1963); delegado nacional de Córdoba (1968); ministro de Bienestar Social de Córdoba (1974); interventor federal en esa provincia (1975); presidente del Congreso Nacional del partido; candidato a gobernador de Córdoba (1983) ydiputado nacional (1985). Asimismo, participa en numerosos proyectos, como el que declara de interés nacional la 9a. Feria Internacional del Norte Argentino; en el pedido de informes sobre la radicación de la planta industrial Honda en Cruz del Eje (Córdoba); en la resolución acerca de la normalización del Plan Megatel, etc.. Por último cabe destacar que el causante mantiene relaciones con todos los sectores de la vida política de la Argentina. (FDS)

006

810.275/8

NOMBRE BERCOVICH RODRIGUEZ Raúl No.

FECHA	ORIGEN	ANTECEDENTES
JUL/89	Doc. No. 890744	- Fue designado Embajador en Grecia en el Gobierno del Presidente Menem. (L.L.)

007/7

8102766 | 02779

BRITOS ✓ B-1735 ✓ Orlando u Oraldo (1)

APELLIDOS NOMBRES

FOTO

4-G

Fecha y Lugar de Nacimiento Verificar con el 251389-

Domicilio

Documentos pendre-

Nacionalidad Argentina 10033 X

Profesión

CARGO: Senador del Consejo Nacional Justicialista de Río Hondo (85)

Nombre del Padre Nacionalidad

Nombre de la Madre Nacionalidad

Estado Civil Nombre del Cónyuge

Nacionalidad del Cónyuge

Nombre y edad de los hijos

Otros datos

001/04

810.276/6

FECHA	ORIGEN	ANTECEDENTES
15.07.85		(Arch. F. Pol. de Argentina) (M.C.)

002/

Nombre BRITOS, Oraldo 810.276/6 No.02.-

FECHA	ORIGEN	ANTECEDENTES
6-9-87	Doc. Nº	INDICA 1.- El causante, integrante del Senado de la Nación, se postuló en las elecciones realizadas en la Rep. Argentina, en el mes de setiembre de 1987, para el cargo de Gobernador, por el Frente Renovador, por San Luis, en enfrentamiento con el sector ortodoxo del peronismo que representa Adolfo RODRIGUEZ SAA, actual mandatario provincial (SET/987). BRITOS es senador nacional por el justicialismo desde 1983 puesto que resultó reelecto en 1986 y su mandato vence en 1995. Anteriormente en el período constitucional de 1973-76, también ocupó esas funciones. En la actualidad (SET/987) se desempeña como Pte. de la Comisión de Trabajo y Previsión Social de la Cámara de Senadores y, en el ámbito partidario, adhiere al sector renovador del peronismo. En su actividad privada, BRITOS, trabajó en su juventud en el gremio ferrovia-

003

...///

Nombre

810.2761/6

FECHA	ORIGEN	ANTECEDENTES
		///... rio. Según informes proporcionados por su oficina en el Senado de la Nación, BRITOS, durante la proscripción del peronismo en el país "participó en distintos planes de lucha con el "operativo retorno", abstención y voto en blanco y movilizaciones contra la llamada Revolución Argentina". Asimismo se señala que después de la interrupción constitucional, ocurrida en 1976, "fue perseguido y luego detenido en varias oportunidades y, posteriormente, tuvo que retomar sus tareas en el ferrocarril". (FDS)

004/4

BRACELLI
APELLIDOS

Oscar
NOMBRES

8'102774

02782

FOTO

Fecha y Lugar de Nacimiento

Domicilio

Documentos

Nacionalidad argentino 10033

Profesión

Nombre del Padre Nacionalidad

Nombre de la Madre Nacionalidad

Estado Civil Nombre del Cónyuge

Nacionalidad del Cónyuge

Nombre y edad de los hijos

Otros datos

001/2

810·277|4

FECHA	ORIGEN	ANTECEDENTES # 02925
30-4-86	8603163 pág. 11	- Responsable del Taller Cultural "Pablo Neruda". Es el único argentino que ocupa tan alto cargo, que le otorga derecho inclusive a integrar el Comité Ejecutivo de Chile Democrático, durante la presidencia de Santiago URIBE, de quien gozaba de toda su confianza. BRACELLI, es también uno de los dirigentes de la Fundación Económica de Cuyo, organización laica controlada por ex-sacerdotes que militaron en el M.S.T.M. - BRACELLI, en la década pasada (1974) luego que retorna al estado laico, milita y dirige una imprenta de la J.P. situada en San Juan 742, que cesa de funcionar luego que fuera volada con una carga de explosivos. (El sector de la J.P. que se vinculó BRACELLI es el que estuviera alineado con la BDT Montoneros. (NR).-

002|2

B-1739 ✓ 8102782 02783

BONTEMPO Hugo

APELLIDOS NOMBRES

FOTO

Fecha y Lugar de Nacimiento .....

Domicilio .....

Documentos .....

Nacionalidad Argentino 10033

Profesión Político

Nombre del Padre ..... Nacionalidad .....

Nombre de la Madre ..... Nacionalidad .....

Estado Civil ..... Nombre del Cónyuge .....

Nacionalidad del Cónyuge .....

Nombre y edad de los hijos .....

Otros datos .....

001/02

810278/2

FECHA	ORIGEN	ANTECEDENTES
26-7-85		Dirigente del Partido Federal de la Provincia de Bs. As. que se incorporó a la UCD (Unión de Centro Democrático) (Inf. Ext. Clarin 7-4-85) DOC ARCH F. POLITICO ARGENTINO (R.G)

002/02

BARRAGAN B-1740 Jorge 8102790 02784

APELLIDOS NOMBRES FOTO

Fecha y Lugar de Nacimiento May (illegible)

Domicilio

Documentos

Nacionalidad Argentino 10033

Profesión Político

Nombre del Padre Nacionalidad

Nombre de la Madre Nacionalidad

Estado Civil Nombre del Cónyuge

Nacionalidad del Cónyuge

Nombre y edad de los hijos

Otros datos

001/02

810.279/0

FECHA	ORIGEN	ANTECEDENTES
26-7-85		Dirigente del Partido Federal de la Provincia de Bs. As. que se incorporó a la UCD (Unión de Centro Democtático) (Inf. Ext. Clarín 7-4-85) DOC ARCH F. POLITICO ARGENTINO (R.G)

002/02

B- 1741

POTAZZI — APELLIDOS

Luis — NOMBRES

8102808

02785

FOTO

Fecha y Lugar de Nacimiento

Domicilio

Documentos

Nacionalidad Argentino 10033

Profesión Político

Nombre del Padre — Nacionalidad

Nombre de la Madre — Nacionalidad

Estado Civil — Nombre del Cónyuge

Nacionalidad del Cónyuge

Nombre y edad de los hijos

Otros datos

001/02

810.280/8

FECHA	ORIGEN	ANTECEDENTES
26-7-85		Dirigente del Partido Federal de la Provincia de Bs. As. que se incorporó a la UCD (Unión de Centro Democrático) (Inf. Ext. Clarin 7-4-85) DOC ARCH F. POLITICO ARGENTINO (R.G)

002/02

BROM B-1742 Fernando 810281 6 02786

APELLIDOS NOMBRES

FOTO

Fecha y Lugar de Nacimiento 04-6 02-Argentina

Domicilio 05-E

Documentos 07-V

Nacionalidad Argentino 09 10033 08-Argentina

Profesión Político 08 10-M

Nombre del Padre Nacionalidad

Nombre de la Madre Nacionalidad

Estado Civil Nombre del Cónyuge

Nacionalidad del Cónyuge

Nombre y edad de los hijos

Otros datos

001/02

810281|6

FECHA	ORIGEN	A N T E C E D E N T E S
26-7-85		Dirigente del Partido Federal de la Provincia de Bs. As. que se incorporó a la UCD (Unión de Centro Democrático) (Inf. Ext. Clarín 7-4-85) DOC. ARCH. F. POLITICO ARGENTINO. (R.G)

002/02

BUSSACA B-1743 ✓ Salvador 8102824 ✓ 02787

APELLIDOS NOMBRES FOTO

Fecha y Lugar de Nacimiento 04-6 02-M Mendoza

Domicilio 05-E
02-V
08 Mendoza
10 M

Documentos

Nacionalidad Argentino 05 10033

Profesión Político 00

CARGO: Vice Presidente de la Democracia Cristiana Argentina. 12

Nombre del Padre Nacionalidad

Nombre de la Madre Nacionalidad

Estado Civil Nombre del Cónyuge

Nacionalidad del Cónyuge

Nombre y edad de los hijos

Otros datos

001/02

810.282/4.

FECHA	ORIGEN	ANTECEDENTES
26-7-85		Vice Presidente de la Democracia Argentina. (Inf.. Ext. Clarín 7-4-85) DOC. ARCH. F. POLITICO ARGENTINO. (R.G)

002/02

B-1836

BERCO — APELLIDOS

Daniel — NOMBRES

8102832

02796

FOTO

Fecha y Lugar de Nacimiento Unifican con el 1802073-

Domicilio

Documentos sin doc

Nacionalidad +

Profesión

Nombre del Padre Nacionalidad

Nombre de la Madre Nacionalidad

Estado Civil Nombre del Cónyuge

Nacionalidad del Cónyuge

Nombre y edad de los hijos

Otros datos

001 / 02

810.283|2

FECHA	ORIGEN	ANTECEDENTES
21-3-86	8601422/A	-, Perteneciente a la Dirección Política de la Organización Política Militar O.P.M. (Montoneros), requerido por la justicia argentina a través de la Policía Federal, actualmente de encontraría en Montevideo, portando documentos falsos. (NR).-

002/02

B-1852

BAEZ BASILIO — Lidio 8102840

APELLIDOS — NOMBRES

02812

FOTO

Fecha y Lugar de Nacimiento .....

Domicilio .....

Documentos .....

Nacionalidad argentina 10033

Profesión .....

Nombre del Padre ..... Nacionalidad .....

Nombre de la Madre ..... Nacionalidad .....

Estado Civil ..... Nombre del Cónyuge .....

Nacionalidad del Cónyuge .....

Nombre y edad de los hijos .....

Otros datos .....

001|2

810.284/0

FECHA	ORIGEN	ANTECEDENTES 02812
1-4-86	8601568/A	- Tripulante del carguero "Nobistor" (aparentemente de bandera liberiana), que fue interceptado por autoridades brasileñas aguas afuera de Río, conteniendo seis toneladas de armamento. - En el carguero iban 18 tripulantes: 10 argentinos y 8 ex combatientes norteamericanos en Vietnam. - El carguero zarpó de Buenos Aires el 1ro. de marzo, no registrando debidamente su carga. - Cuando fueron interrogados, los tripulantes dijeron que venían de Argentina, donde habían adquirido las armas y que iban para Ghana, aunque el cargamento podría ser para Centroamérica. - El cargamento consistía de ametralladoras, fusiles automáticos y municiones, así como uniformes de combate y material de primeros auxilios.(NR).

002/2

JUNTA DE COMANDANTES EN JEFE

8102857 Dep. I 02830 Secc. I

S. I. D. Ficha del DPTO I - 1881424 Sub Secc. A/N

Ficha No. ..... Confec. 14.3.84

BARNES DELGADO ..... Athos Eduardo .....
Apellidos Nombres

DOCUMENTOS: C/C. ..... X B. 1870
Serie No. No. Dpto.

OTROS DOC. Lib. Enrol. 8.444.087. .....
Pasaporte Lib. Enrol. etc.

NACIMIENTO: 26 años (1977) ..... Rosario (Rep. Argentina). 10033
Fecha Lugar

DOMICILIO: Hotel "Dante" 18 de Julio 896. .....
Calle No. Teléf. Ciudad o Localidad

PROFESIÓN U OCUPACIÓN: Camarografo y publicista. .....

LUGAR: ..... CARGO: .....

IDEOLOGÍA POLÍTICA: ..... CLASIFICACIÓN: .....

DATOS COMPLEMENTARIOS Soltero .....
Est. Civil Cónyuge Hijos

001/2 .....
Otros familiares

810.285|7

FECHA	DOCUMENTOS	ANTECEDENTES A REGISTRAR 02830
14.3.84	31852/83 Pág.2348	-6.9.77:Detenido en nuestro país al comprobarse que portaba documentación falsa a nombre de CARLOS ALBERTO GOMEZ DE SAAVIA.El causante venía a solicitar el "Status" de refugiado a las Oficinas del Alto Comando de las Naciones Unidas,ante el conocimiento de que iba a ser detenido por actividades sediciosas, las que niega,admite haber integrado el Movimiento F.A.S(Movimiento anti-imperialista y por el Socialismo)dentro de la Facultad de Filosofía y Letras de Rosario en la Rep.Argentina)en la que estudiaba. Fue internado bajo el Regimen de M.P.S.y por orden del Pder Ejecutivo.Eval:A-1.(KE)

002|2

B-1809

BARRIONUEVO — APELLIDOS

Hugo Mario (1) — NOMBRES

02867

8102865

FOTO

Fecha y Lugar de Nacimiento: Nació el 24-11-931 en Córdoba (2) Argentina

Domicilio:

Documentos:

Nacionalidad: Argentino 10033

Profesión: Dirigente gremial-(3)

Nombre del Padre: Nacionalidad:

Nombre de la Madre: Nacionalidad:

Estado Civil: Casado (4) Nombre del Cónyuge:

Nacionalidad del Cónyuge:

Nombre y edad de los hijos: 3 hijos (5)

Otros datos: Político. Ministro de Trabajo (Oct/85)

001/4

810.2986/5

FECHA	ORIGEN	ANTECEDENTES
15/10/85		El titular de la Cartera Laboral expresó que el primer encuentro de la Conferencia Económico social es probable que se realice el 16/10/85 en Bs. As. con la presencia del Presidente Alfonsín.(DOC.FIC. 272-85)

002

810.286/5

BARRIONUEVO
APELLIDOS

Hugo
NOMBRES

2867
FOTO

Fecha y Lugar de Nacimiento ..... Argentina

Domicilio .....

Documentos .....

Nacionalidad Argentino

Profesión Político - Mtro. de Trabajo argentino. (986)

Nombre del Padre ..... Nacionalidad .....

Nombre de la Madre ..... Nacionalidad .....

Estado Civil ..... Nombre del Cónyuge .....

Nacionalidad del Cónyuge .....

Nombre y edad de los hijos .....

Otros datos .....

003.

810.286/5

FECHA	ORIGEN	ANTECEDENTES
25-10-86	Doc. Nº 8616067	Doc. arch. en Carp. Nº 8 de Fichaje. (FS)
MAY/89	Doc. Nº LIBRO No. 566. RETIRADO EN BIBLIOTECA.-	INDICA 1,2,3,4,5 Secretario general de la Federación Argentina de Trabajo, Industria y Afines (FATIFA). Perteneciente al gremio fidero, del cual es su titular desde 1963. En 1964 llegó a la conducción de la CGT en 1964, alejándose en 1966 en desacuerdo con el relevo de José ALONSO de la secretaría general. Miembro de la Comisión Normalizadora de la CGT(1970); secretario de prensa de la misma (1970-74); miembro de la Comisión Nal. de Los 25 durante el PRN y de la Comisión de Los 20 que no participo del proceso de unifación gremial en una sola CGT. Asimismo tuvo amplia participación en el campo internacional, formando parte de la delegación oficial ante la OIT (desde 1970);delegado personal del Pte. ALFONSIN para la normalización de la CGT (1984), y desde 1984 a 1987, Mtro. de Trabajo y Seg. Social. (FDS)

004/4.

B-1796

8102873

BRUNO
APELLIDOS

Idelio J.
NOMBRES

02874
FOTO

Fecha y Lugar de Nacimiento Argentino

Domicilio

Documentos

Nacionalidad Argentino 10033

Profesión Militar - Comodoro

Nombre del Padre Nacionalidad

Nombre de la Madre Nacionalidad

Estado Civil Nombre del Cónyuge

Nacionalidad del Cónyuge

Nombre y edad de los hijos

Otros datos 001/2

810.287|3

FECHA	ORIGEN	ANTECEDENTES
29/10/85		Jefe de la Brigada Aérea VII (Argentina) con sede en Morón. (Inf. ext. del PEI 189-85/DPTO II del 8/10/85-doc. arch. en Sección Enlace)

002|2

B–1825

BRASQUET — APELLIDOS

Rene — NOMBRES

81028 8/1

02882

FOTO

Fecha y Lugar de Nacimiento ..... Argentina

Domicilio .....

Documentos .....

Nacionalidad Argentino 10033

Profesión .....

Nombre del Padre ..... Nacionalidad .....

Nombre de la Madre ..... Nacionalidad .....

Estado Civil ..... Nombre del Cónyuge .....

Nacionalidad del Cónyuge .....

Nombre y edad de los hijos .....

Otros datos 001/2

810:288/1

FECHA	ORIGEN	ANTECEDENTES
02/01/86		El causante participó en el Congreso Mundial de la Paz realizado en Bs. Ars.(Argentina), entre el 3 y el 6 de setiembre de 1985. (Inf. ext. de "Centro de Documentación Contemporánea" del 30 de setiembre)(Doc. arch. en Consejo Mundial de la Paz - Carp. Nº 032).

002/2

B-1824

BOTANA
APELLIDOS

Francisco 8102899
NOMBRES

02883

FOTO

Fecha y Lugar de Nacimiento ..... Argentina

Domicilio .....

Documentos .....

Nacionalidad Argentino 10033

Profesión .....

Nombre del Padre ..... Nacionalidad .....

Nombre de la Madre ..... Nacionalidad .....

Estado Civil ..... Nombre del Cónyuge .....

Nacionalidad del Cónyuge .....

Nombre y edad de los hijos .....

Otros datos ..... 001 | 2

810.2899

FECHA	ORIGEN	ANTECEDENTES
03/01/86		El causante quien pertenece al Socialismo Auténtico, participó en el Congreso Mundial de la Paz realizado en Bs. Ars. entre el 3 y el 6 de setiembre de 1985.(Inf. ext. de "Centro de Documentación Comtemporánea" del 30 de setiembre)(Doc. arch. en Consejo Mundial de la Paz-Carp. N 032)

002/2

B-1823

8102907

BOCCOLI — APELLIDOS

Adalberto — NOMBRES

02885

FOTO

Fecha y Lugar de Nacimiento ..... Argentina

Domicilio .....

Documentos .....

Nacionalidad Argentino 10033

Profesión .....

Nombre del Padre ..... Nacionalidad .....

Nombre de la Madre ..... Nacionalidad .....

Estado Civil ..... Nombre del Cónyuge .....

Nacionalidad del Cónyuge .....

Nombre y edad de los hijos .....

Otros datos 001/2

810.290/7

FECHA	ORIGEN	ANTECEDENTES
11/12/85		El causante participó en el Congreso Mundial de la Paz realizado en Bs. Ars. (Argentina) entre el 3 y el 6 de setiembre del corriente año. BOCCOLI pertenece al Socialismo Auténtico. (Inf. ext. de "Centro de Documentación Contemporánea" del 30 de setiembre)(Doc. arch. en Consejo Mundial de la Paz-Carp. Nº 032)

0024 2

B-1816

8102815

02890

BLOCK — APELLIDOS

Diego — NOMBRES

FOTO

Fecha y Lugar de Nacimiento ..... Argentina

Domicilio .....

Documentos .....

Nacionalidad Argentino 10033

Profesión .....

Nombre del Padre ..... Nacionalidad .....

Nombre de la Madre ..... Nacionalidad .....

Estado Civil ..... Nombre del Cónyuge .....

Nacionalidad del Cónyuge .....

Nombre y edad de los hijos 001/2

Otros datos Integrante del Consejo Argentino de la Paz (CAP).

810·291/5

FECHA	ORIGEN	ANTECEDENTES
07/12/85		El causante participó en el Congreso Mundial de la Paz, evento realizado en Bs. Ars. del 3 al 6 de setiembre del corriente año. BLOCK integra el MMPGN.(Inf. ext. de "Centro de Documentación Contemporánea"-Doc. arch. en Congreso Mundial de la Paz Carp. 032)

002/2

B-1814

8102923

02892

BASUALDO
APELLIDOS

Enrique 8102923
NOMBRES

FOTO

Fecha y Lugar de Nacimiento Argentina

Domicilio

Documentos

Nacionalidad Argentino 10033

Profesión

Nombre del Padre Nacionalidad

Nombre de la Madre Nacionalidad

Estado Civil Nombre del Cónyuge

Nacionalidad del Cónyuge

Nombre y edad de los hijos 001/2

Otros datos Integrante del Consejo Argentino de la Paz (CAP)

810·282/3

FECHA	ORIGEN	ANTECEDENTES
07/12/85		El causante participó por su partido, el Laborista, en el Congreso Mundial de la Paz realizado en Bs. As. del 3 al 6 de setiembre del corriente año.(Inf. Ext. de "Centro de Documentación Contemporánea" del 30 de setiembre) (Doc. arch. en Consejo Mundial de la Paz - Carp. Nº 032)

002/2

90

BASSI — APELLIDOS

Néstor — NOMBRES

R10293/1 02893

FOTO

Fecha y Lugar de Nacimiento

Domicilio

Documentos

Nacionalidad ARGENTINO 10033

Profesión

Nombre del Padre — Nacionalidad

Nombre de la Madre — Nacionalidad

Estado Civil — Nombre del Cónyuge

Nacionalidad del Cónyuge

Nombre y edad de los hijos 001/2

Otros datos

810·293/1

FECHA	ORIGEN	ANTECEDENTES
07/12/85		Bassi,Néstor, participó en el Congreso Mundial de la Paz realizado en Buenos Aires del 3 al 6 de Setiembre del corriente año. Bassi integra el Club de Amigos de la UNESCO. (Inf. extr. de "Centro de Documentación Contemporánea" del 30 de setiembre)(Doc. archivado en Consejo Mundial de la Paz Carpeta Nro.032)(CC).

002/2

A102949 02894

BARRIOS AGUILERA — Martín
APELLIDOS — NOMBRES

FOTO

Fecha y Lugar de Nacimiento .....

Domicilio .....

Documentos .....

Nacionalidad ARGENTINA 10033

Profesión .....

Nombre del Padre ..... Nacionalidad .....

Nombre de la Madre ..... Nacionalidad .....

Estado Civil ..... Nombre del Cónyuge .....

Nacionalidad del Cónyuge .....

Nombre y edad de los hijos 001/2

Otros datos Integrante del Consejo Argentino de la Paz (CAP).

810.294/9

FECHA	ORIGEN	ANTECEDENTES
07/12/85		Participó en el Congreso Mundial de la Paz realizado en Buenos Aires del 3 al 6 de Setiembre del corriente año. (Inf. extr. de"Centro de Documentación Contemporánea" del 30 de setiembre)(Doc. archivado en Consejo Mundial de la Paz, Carpeta 032)(CC). 002/2

810295/6 02895

BARSOTTI
APELLIDOS

Omar
NOMBRES

FOTO

Fecha y Lugar de Nacimiento

Domicilio

Documentos

Nacionalidad ARGENTINO 10033

Profesión

Nombre del Padre Nacionalidad

Nombre de la Madre Nacionalidad

Estado Civil Nombre del Cónyuge

Nacionalidad del Cónyuge

Nombre y edad de los hijos 001/2

Otros datos Integrante del Consejo Argentino de la Paz (CAP).

810.295/6 Fs2

FECHA	ORIGEN	ANTECEDENTES
07/12/85		Participó en el Congreso Mundial de la Paz realizado en Buenos Aires del 3 al 6 de setiembre del corriente año. Barsotti pertenece al Justicialismo de la provincia de Santa Fé (Inf. extr. de "Centro de Documentación Contemporánea" del 30 de setiembre)(Doc. archivado en Consejo Mundial de la Paz, CARPETA 032)(CC).

002/2

B-1782

8102964

BARRACO AGUIRRE
APELLIDOS

Rodolfo
NOMBRES

02908

FOTO

Fecha y Lugar de Nacimiento Argentina

Domicilio

Documentos

Nacionalidad Argentino 10033

Profesión

Nombre del Padre Nacionalidad

Nombre de la Madre Nacionalidad

Estado Civil Nombre del Cónyuge

Nacionalidad del Cónyuge

Nombre y edad de los hijos 001/2

Otros datos

810·296|4

FECHA	ORIGEN	ANTECEDENTES
19/10/85		Integrante de la ex "CONADEP" de Córdoba. Participó en el "Foro sobre la Seguridad Nacional" que se llevó a cabo en la Facultad de Ciencias Exactas, Físicas y Naturales de la Universidad Nacional de Córdoba, auspiciado por la "Unidad Argentina Latinoamericana" (UALA). (Inf. ext. del PEI 16/85/DPTO II del 3-5-85 - Doc. arch. en Sección Enlace) 002|2

B-1768

8102972 X

02909

BARRIOS ARRECHEA — Ricardo Alfredo (7)

APELLIDOS — NOMBRES

Alias "CACHO" (1)

Fecha y Lugar de Nacimiento Nació en JUL/934, Posadas, (2) Rep. Argentina
Nació en 1936, Posadas, Misiones, Rep. Argentina (8)

FOTO

Domicilio

Documentos

Nacionalidad Argentino 10033

Profesión Médico Cirujano (3)
Político-Mtro. de Salud y Acción Social (SET/987) (6)
Pertenece a la Unión Cívica Radical (UCR) (9)

Nombre del Padre — Nacionalidad

Nombre de la Madre — Nacionalidad

Estado Civil Casado — Nombre del Cónyuge María Marta PRESCIANO (4)

Nacionalidad del Cónyuge

Nombre y edad de los hijos 4 hijos (SET/987) (5) - 3 hijos (10)

Otros datos Gobernador de Misiones (Argentina)

001/4

810.297|2

FECHA	ORIGEN	ANTECEDENTES
09/09/85		El causante concurrió a los actos conmemorativos de la Independencia Nacional paraguaya, realizados en la ciudad de Encarnación, pero la delegación argentina y el Gobernador se retiraron del acto cívico, ofendidos "por las expresiones directamente lesivas pronunciadas por el Intendente de Encarnación, para la democracia de mi país y de la delegación". Las palabras que ofendieron a la delegación argentina fueron pronunciadas por el Intendente Municipal, Arquitecto Marcial Caballero. Consultado sobre si el incidente tendría repercusión negativa sobre las relaciones entre Paraguay y la Pcia. de Misiones, BARRIOS ARRECHEA, contestó que es "una cuestión personal" y que ya había informado al Canciller de su país Dante CAPUTO y al Canciller paraguayo Carlos SALDIVAR sobre el incidente.(Inf. del PEI 031/B/DE/985 del EME-Doc. arch. en factor pol. de Paraguay).

002

Nombre BARRIOS ARRECHEA, Ricardo 810.297/2 No. 02.-

FECHA	ORIGEN	ANTECEDENTES
17-9-87	Doc. Nº 8709123	INDICA 1, 2, 3, 4, 5 y 6.- El causante se graduó de médico en la Universidad de Buenos Aires. Ocupó los cargos de Vicepresidente del distrito de Misiones de la UCR y delegado ante el Comité Nacional. Vicepresidente segundo de la conducción nacional del radicalismo. Fue candidato a gobernador de Misiones, en 1973, y reiteró la postulación en 1975, para triunfar en las elecciones de 1983. Cabe destacar que BARRIOS ARRECHEA es miembro de varias entidades médicas sobre diversas especialidades. Dentro de este último punto, cabe destacar que fue jefe de la sala de cirugía del Hospital Central de Posadas y hasta su asunción como jefe de Estado provincial integró el cuerpo médico del sanatorio NOSIGLIA, propiedad del padre del nuevo Mtro. del Interior, Enrique NOSIGLIA. (FDS) 003

Nombre

810.297/2No.

FECHA	ORIGEN	ANTECEDENTES
MAY/89	Doc. Nº LIBRO NO. 566 RETIRADO EN BIBLIOTECA.-	INDICA 7,8,9,10 ilita en la UCR desde joven; fue vicepresidente segun o de la UCR misionera; gobernador (1983-87), también en este período fue presidente de la UCR; ministro de Salud y Acción Social (desde 1987). En lo profesional: fue cirujano del Sanatorio de Nosiglia, en Posadas.Mi- embro de la Sociedad Argentina de Gastroenterología; de la Sociedad Argentina de Proctología y de la Socie- dad Argentina de Cirugía. Participó en congresos en la Rep. Argentina y en el extranjero. Productor agrofo- restal. (FDS)

004/4

B-1793

8102980

02913

BREZANO
APELLIDOS

Miguel
NOMBRES

FOTO

Fecha y Lugar de Nacimiento Argentina

Domicilio

Documentos

Nacionalidad Argentino 10033

Profesión

Nombre del Padre Nacionalidad

Nombre de la Madre Nacionalidad

Estado Civil Nombre del Cónyuge

Nacionalidad del Cónyuge

Nombre y edad de los hijos 001/2

Otros datos

810.298|0

FECHA	ORIGEN	ANTECEDENTES
22/10/85		Integraría el GEC (Grupo Especial de Contraespionaje). Dicho grupo se mantendría al tanto de las distintas conspiraciones instrumentadas desde los corrillos políticos a fin de utilizar esa información en el momento preciso y se habría constituído con el fin de controlar a los grupos de presión interna de las FF.AA. y del cual no se conoce dependencia. El causante habría sido moralmente descalificado por sus actividades anteriores (incluso habría participado en los secuestros de HOLMBERG, LANUSSE y PESCARMONA y en varios atentados). (Inf. ext. del PEI 148/85/DPTO II del 26/8/85 - Doc. arch. en Sección enlace)

002|2

B/1790

8102998

02914

BISCIOTTI — APELLIDOS

Victorio Osvaldo — NOMBRES

FOTO

Fecha y Lugar de Nacimiento Argentina

Domicilio

Documentos

Nacionalidad Argentino 10033

Profesión Político

Nombre del Padre Nacionalidad

Nombre de la Madre Nacionalidad

Estado Civil Nombre del Cónyuge

Nacionalidad del Cónyuge

Nombre y edad de los hijos 001 4

Otros datos Diputado Nal. de la Unión Cívica Radical(UCR) por Bs. Ars.(OCT/85)

810.299/8

FECHA	ORIGEN	ANTECEDENTES
15/10/85		El causante señaló que el proyecto de Ley de Defensa Nal. sostenido por su bloque en la Cámara baja apunta a "establecer que la defensa nal. es la integración de las defensas morales y materiales de la Nación, para repeler cualquier intento de agresión exterior". BISCIOTTI, señaló tambieén que "hasta ahora las FF.AA. estaban integradas en forma simultánea en un concepto unido de defensa integral, tanto interior como exterior". "Sostenían más que nada -afirmó- el sentido de la defensa interior con la Doctrina de Seg. Nal., que tuvo su origen en Alemania con el nacional socialismo y se continúa en la Argentina; aquí llegó con el Gobierno de ONGANIA". "Las FF.AA. -indicó- estaban en gendarme del país y eran fuerzas de control ideológico", agregando que "las instituciones han cambiado y necesitamos eliminar el concepto de la Seg. Nal.". El proyecto también crea una central de inteligencia, que dependa de la SIDE y "reafirma al poder civil sobre el militar" aseguró. (DOC.FIC. 073-85)

002

810·299/8 L 2914

BISCIOTTI — APELLIDOS

Victorio Osvaldo — NOMBRES

FOTO

Fecha y Lugar de Nacimiento: Nació en Lobería, Bs. Aires el 13-8-932

Domicilio:

Documentos:

Nacionalidad: Argentino

Profesión: Escribano-Político (pertenece a la UCR)

Nombre del Padre: ..... Nacionalidad: .....

Nombre de la Madre: ..... Nacionalidad: .....

Estado Civil: Casado ..... Nombre del Cónyuge: .....

Nacionalidad del Cónyuge: .....

Nombre y edad de los hijos: 2 hijos

Otros datos: 003

FECHA	ORIGEN	ANTECEDENTES 810.299 | 9.
MAY/89	Doc. Nº LIBRO Nº 566 "ARCHIVADO EN BIBLIOTECA".	Ingresó a la UCR a los 16 años de edad. Fundador del MRyC de la 5ª sección electoral de la provincia (1972); senador provincial (1973-76); diputado nacional (desde 1983), ocupando la vicepresidente de la Comisión de Peticiones, Poderes y Reglamentos de la Cámara de Diputados (1983-84) y la vicepresidencia del bloque radical (desde 1984). (FDS)

004 \| 4

B-1786

8103004 02915

BALLESTER — APELLIDOS

Horacio — NOMBRES

FOTO

Fecha y Lugar de Nacimiento Argentina

Domicilio

Documentos

Nacionalidad Argentino 10033

Profesión Militar - Coronel (R)

Nombre del Padre Nacionalidad

Nombre de la Madre Nacionalidad

Estado Civil Nombre del Cónyuge

Nacionalidad del Cónyuge

Nombre y edad de los hijos 001/2

Otros datos

810.300/4

FECHA	ORIGEN	ANTECEDENTES
24/10/85		El causante expresó, en la reunión efectuada en La Habana, sobre la deuda externa, que la misma es impagable. Ni siquiera se podría pagar a costa del hambre, desocupación y recesión, porque el monto es tan elevado que no podría cubrirse en forma alguna. En su opinión la idea de que los Estados Unidos absorban la deuda externa latinoamericana reduciendo sus gastos militares en apenas un 12 por ciento, planteada por Fidel CASTRO es "sencillamente genial".
14/01/86		BALLESTER quien es Coronel retirado y miembro del Inst. Latinoamericano de Est. Geopolíticos (IDALEG), participó en el Congreso Mundial de la Paz realizado en Bs. Ars. entre el 3 y el 6 de setiembre de 1985. (Inf. ext. de "Centro de Doc. Contemporánea" del 30 de set.-Doc. arch. en Consejo Mundial de la Paz- Carp. 032)
07-9-87	P.E.I. N°061/87 Doc. 8809079	**Integrante de la OMIDELAC. (RZ)**
06/04/90	P.E.I. 18/90	Concurrió al ENCUENTRO INTERNACIONAL CONTRA BASES MILITARES EXTRANJERAS EN AMERICA LATINA, llevado a cabo en MAR DEL PLATA entre los días 26/29SET89. (F.C.) 002/2

B-1783 A 10301/2

02916

BERNAT — APELLIDOS

Rodolfo — NOMBRES

FOTO

Fecha y Lugar de Nacimiento Nació el 30/7/36 en Argentina.

Domicilio Verificar con 3004686

Documentos CA 4180108 falta doc.

Nacionalidad Argentino 10033

Profesión

Nombre del Padre — Nacionalidad

Nombre de la Madre — Nacionalidad

Estado Civil — Nombre del Cónyuge

Nacionalidad del Cónyuge

Nombre y edad de los hijos 001/2

Otros datos

810·301/2

FECHA	ORIGEN	ANTECEDENTES
22/10/85		Delincuente terrorista Montonero. El causante está llevando a cabo tratativas con elementos Tupamaros (Raúl SENDIC) a fin de obtener acuerdos entre ambas organizaciones. Estuvo presente en nuestro país el 11-6-85, habiendo ingresado por puente aéreo. (Inf. ext. del PEI 115/85/DFTO II del 15/8/85-Doc. Arch. en Sección Enlace)

002/2

C- 023 8103020 02945

NOMBRE CABO, Armando

EDAD

DIRECCION

C. C. o C. IDENTIDAD

ESTATURA, PESO, y CUTIS

PROFESION

OBSERVACIONES Integrante de la Junta Promotora Nacional del Partido Peronista Auténtico. (La Opinión-15-7-975) (FALTA SOBRENOMBRE)

001 / 03 163809

C-1829 V

810.302/0

02945

CABO — APELLIDOS

Armando — NOMBRES

FOTO

Fecha y Lugar de Nacimiento

Domicilio

Documentos

Nacionalidad

Profesión

Nombre del Padre — Nacionalidad

Nombre de la Madre — Nacionalidad

Estado Civil — Nombre del Cónyuge

Nacionalidad del Cónyuge

Nombre y edad de los hijos

Otros datos Concurrió a una reunión secreta, efectuada en el local de la

002

B10.302/0

FECHA	ORIGEN	ANTECEDENTES
20-6-85	DOC. FICH. 001-85 pág. 23	Federación Juvenil Comunista, efectuada el 1ro. de abril de 1985, para tratar de concretar una propuesta política revolucionaria, para lanzar el "Peronismo Para La Victoria" a nivel nacional.

003/03

C- 026 R 10303 8 02947

NOMBRE CABODE VILA, José Antonio.

EDAD

DIRECCION

C. C. o C. IDENTIDAD C.I.A. Nº 3.712.451.-

NACIONALIDAD argentino.- 10033

PROFESION

FECHA DE EXTRACCION Figura en una nómina que en los meses de julio, agosto y setiembre del año en curso, han arribado a la frontera Rivera-Livramento como

001/02

810.303/8

OBSERVACIONES

turistas, dando la mayoría de ellos como ocupación, comercio, constatándose que en octubre fueron paulatinamente desapareciendo los ciudadanos argentinos a tal punto que en la actualidad el número de ellos diariamente, de paso por Rivera, se limita a 2 ó 3 sólo.- (PEI (S) Nº 185/975 - 21-Nov-975- Nº de Id. 8923)(F. doc.)

002/02

C- 070 81'0304/6 02982

NOMBRE CAFFATI , Jorge Norberto.-

EDAD 20 años .-

DIRECCION

C. C. o C. IDENTIDAD

NACIONALIDAD Argentino.- 10033

PROFESION

OBSERVACIONES Detenido por la Gendarmería Nacional . Formaba parte del "Ejército Guerrillero del Pueblo" (BAJA Documento).-

163785 001/01

C- 072 810305/3 02984

NOMBRE CAFIERO, Antonio Francisco.

EDAD 51 años (1974) - 12/9/23 EN CAP. FED. (1)
o 12/9/922 EN BS AIRES (4)

DIRECCION

C. C. o C. IDENTIDAD

NACIONALIDAD argentino.- 10033

PROFESION Doctor. en Ciencias Económicas.
POLITICO-GOBERNADOR BS. AIRES (SET/983) (2)

OBSERVACIONES Secretario de Comercio. Casado, 10 hijos. Fue Consejero Económi-
CASADO CON ANA GOYTIA (ESPAÑOLA) (3)
co de la Embajada Argentina en Estados Unidos. Director de Asuntos Económicos

163784 001/163

810.305/3

OBSERVACIONES

de la Cancillería y finalmente titular de Comercio Exterior. Participó en la "resistencia" de 1955, siendo detenido. Fue Asesor de la CGE y delegado del Justicialismo en 1964. (La Opinión - 8-May-975) Por los Decretos 1.215 y 1.216, se le acepta la renuncia de Inteventor Federal en la Provincia de Córdoba y se lo nombra Embajador Extraordinario y Ministro Plenipotenciario de la Argentina [illegible] Bruselas, acreditado ante el Gobierno belga y la Comunidad Económica Europea. Fue Inteventor Federal en la Provincia de Mendoza.- Designado Ministro de Economía, en sustitución de BONANI. (La Opinión - 12-Ago-975). Fue sustituido en el cargo por el Dr. Emilio MONDELLI. (La Opinión - 4-Feb-976). Se [illegible]nombró

810·305|3 (2)

CAFIERO, Antonio Francisco.

Embajador Extraordinario y Plenipotenciario en el Vaticano. (La Prensa - 23-Feb-976).-

FALTA DOCUMENTO.-

10-8-83 - Doc. Nº 6492-83 - DOC.FICH. 353-83.- En un acto realizado en la ciudad de Buenos Aires el día 24 de julio de 1983, denominado "Por la Plena Vigencia de la Constitución en el Uruguay", que contó con la adhesión de distintas organizaciones y personalidades argentinas, se destacó la presencia del reseñado. (NR).-

003/

NOMBRE CAFIERO, Antonio

810.305|3
No.

FECHA	ORIGEN	ANTECEDENTES
24-4-87	Doc. Nº 8703436	A raíz de los sucesos acaecidos en la Rep. Argentina, los cuales comenzaron el 16/4/87 con el levantamiento de dos focos rebeldes en filas del Ejército, el causante se hizo presente en la Escuela de Infantería, lugar en el que se hallaban los amotinados, rompiendo la barrera de custodia que habían levantado los militares, ingresando a la dependencia militar. (FDS) INDICA 1 y 2,-3.-
7-9-87	Doc. Nº 8707207	El causante se proclamó, el día 6 de setiembre de 1987, ganador de los comicios para Gobernador de la Provincia de Buenos Aires, la más importante del país. CAFIERO obtuvo el doctorado en Ciencias Económicas y dictó cátedras en dicha facultad en Bs. Aires, sobre economía política, y desempeñó el cargo de Mtro. de Economía durante la presidencia de Isabel PERON. Fue Consejero en la Embajada argentina en Estados Unidos de 1951 a 1952 y Director del Departamento Económico So-

...///

004

NOMBRE

810.305/3 No.

FECHA	ORIGEN	ANTECEDENTES
		///... cial del Ministerio de RR.EE. y Culto desde 1952 a 1954. En 1955, cuando cayó el gobierno de Perón, ocupó el cargo de Mtro. de Comercio de la Nación (lo ocupó desde 1954). En otro orden de cosas, es autor de tres libros sobre temas económicos cuyos títulos son: "El drenaje de reservas de oro y dólares en la postguerra"; "El programa de lucha contra la inflación en EE.UU", y "Política monetaria é impositiva en EE.UU. desde la finalización de la guerra". En el año 1973, cuando se produce el retorno de Juan PERON a Argentina y los sucesivos gobiernos de CAMPORA y PERON, CAFIERO, cuyo prestigio en el Partido Justicialista (Peronista) permitía suponer que ocuparía muy altos cargos, sólo fue nombrado Pte. de la Caja de Ahorro y Seguro. En el último gobierno peronista fue designado interventor federal en la Provincia argentina de Mendoza de 1974 a 1975. Asimismo fue Embajador en la Comunidad Económica

005

...///

Nombre CAFIERO, Antonio 810.305|3 No.

FECHA	ORIGEN	ANTECEDENTES
		///... Europea (CEE) y ante el gobierno de Bélgica en 1975, y finalmente Mtro. de Economía durante la Presidencia de María Estela MARTINEZ DE PERON. Desde 1985 es diputado por el Partido Justicialista, tras encabezar la renovación partidaria en el distrito de Bs. Aires, frente al caudillo ortodoxo, Herminio IGLESIAS. Del mismo modo el electo Gobernador de la Pcia. de Bs Aires, Antonio CAFIERO, destacó, el día 6 de setiembre de 1987, la "ratificación de la mayoría histórica del peronismo" en Argentina, al proclamarse ganador de los comicios en el distrito electoral más importante del país. Este se comprometió a "llevar adelante una democracia con justicia social". (FDS)

006

Nombre

810.305 | 3. No.

FECHA	ORIGEN	ANTECEDENTES
10-10-87	Doc. Nº 871044/ (Arch. en Argentina)	El peronismo logró conciliar, en los primeros días del mes de octubre de 1987, las posiciones renovadoras y ortodoxas y conformó finalmente la "lista única" de candidatos para renovar el Consejo Nacional partidario con la participación de todas las provincias, en la que postula a Antonio CAFIERO y Carlos MENEM como candidatos a Presidente y Vicepresidente Primera, respectivamente, en reemplazo de la actual conducción que orienta Vicente SAADI. En otro orden de cosas, CAFIERO, señaló que, a su juicio, le parece "desprolijo el congelamiento de precios" porque explicitado como se conoció en diversas versiones "produce la remarcación de precios y la caída de los salarios". Asimismo, al ser consultado sobre un posible "pacto social" que podría lanzar el Poder Ejecutivo, como una nueva forma de concertar, CAFIERO afirmó que su aceptación por parte del pero-

007

...///

Nombre CAFIERO, Antonio Francisco 810.305/3 No.

FECHA	ORIGEN	ANTECEDENTES
		///... nismo "depende de lo que propongan. En otro orden de cosas, la "cumbre" peronista acordó, además, impulsar otros cambios y porjsu parte, sólo la juventud peronista quedó condicionada en su representación al designarse al diputado José Luis MANZANO para reorganizarla, junto a una comisión de cinco miembros. (FDS)
24-11-87	Doc. Nº 8708411	En las elecciones parciales del mes de setiemb, resultó electo por el Partido Justicialista, por la provincia de Buenos Aires. (RM)
17-9-87	Doc. Nº 8711696	Una delegación de la Rep. Popular China, presidida por el asesor del Departamento de Enlace Internacional del Comité Central del Partido Comunista de ese país, Zhang XIANGSHAN, se entrevistó con Antonio CAFIERO, para "estrechar los lazos de amistad" entre el PJCH y el justicialismo e incrementar "el intercambio cultural, eco-

008

.../// 1

Nombre 810.305 Fo.

FECHA	ORIGEN	///... ANTECEDENTES
		nómico-financiero y tecnológico". En la reunión, que se realizó a puertas cerradas, la delegación asiática cursó una invitación a los dirigentes peronistas para que una comisión mixta, integrada por miembros del partido, empresarios y representantes gremiales, visite una provincia china para analizar el posible intercambio. ~~xxxx~~ Según informes dicha invitación será analizada en una futura reunión partidaria. Estos informes agregan que CAFIERO "se mostró muy interesado" en la experiencia china de trasformación de las empresas públicas en sociedades mixtas, la cual CAFIERO "pretende llevar adelante" en la provincia de Buenos Aires. La delegación china permaneció en Argentina hasta el día 21 de setiembre de 1987. (FDS) 009

Nombre CAFIERO, Antonio Francisco 810.305|3 No.

FECHA	ORIGEN	ANTECEDENTES
14-6-88	Doc. Nº 8806106	El causante Pte. del Partido Justicialista renovador y gobernador de la Provincia de Bs. Aires, y el ex-titular del Partido Democrático Trabalhista (PDT) y ex-gobernador de Río de Janeiro, Leonel BRIZOLA, analizaron, el día 13 de junio, en Buenos Aires, la posibilidad de impulsar un mercado común latinoamericano. Cabe destacar que esta reunión fue por iniciativa de CAFIERO. Este, que el día 19 de junio de 1988, dirimirá con Carlos Saúl MENEM la candidatura presidencial por el justicialismo renovador, propuso a BRIZOLA la creación de un mercado común latinoamericano, estudiar una política económica común para los dos países y acelerar el ya iniciado proceso de integración económica también en lo educacional, cultural científico y técnico. Según informes entre los temas tratados, también se consideró la situación sociopolítica de las Fuerzas Armadas de los dos países. (FDS)

010

Nombre 810-305/3 No.

FECHA	ORIGEN	ANTECEDENTES
08-8-88	Ambito Financiero. Doc. 8808545	En 1948, egresó de la Universidad de Buenos Aires con el título de Dr. en Ciencias Económicas a los 26 años . Ese mismo año fue designado en su primer puesto público, consejero financiero de la Embajada Argentina en Washington. En 1951-52 , fue sucesivamente director del Dpto Económico de la Cancillería, Ministro de Comercio de la Nación. En el tercer gobierno peronista fue designado presidente de la Caja Nacional de Ahorra y Seguro (1973), Secretario de Comercio, interventor federal en Mendoza, Embajador ante la Comunidad Económica Europea y Bélgica, ministro de Economía de la Nación (1975) y embajador ante la Santa Sede.

011

NOMBRE CAFIERO Antonio 810.305/3 Nº

FECHA	ORIGEN	ANTECEDENTES
08-8-88	A. financiero.	1983 - Intentó presentarse como candidato a la presedencia, disputando a través de una línea interna (MUSO) con Italo Luder. 1985 - Fue electo diputado nacional por el FRE-JUDEPA, una alianza con el Partido Renovador de la Prov. de Buenos Aires y la democracia cristiana, formada luego de provocar la ruptura con el partido Justicialista que dominaba Herminio Iglesias. 06-9-87 - Resultó electo presidente del partido en el distrito bonaerense y con la estructura justicialista candidato a gobernador. Triunfó sobre la fórmula radical que encabeza Juan Manuel Casella. Ene/88 - impulsó la formación de un nuevo Consejo Nacional justicialista y logró quedar al

052 ...///

NOMBRE 810.305/3 Nº

FECHA	ORIGEN	ANTECEDENTES
08-8-88	A. Financiero.	frente del máximo orgnismo de conducción del Partido. (RZ).
15-7-83	Doc. Nº 8812914	Ingresó a Ciencias Económicas en 1940. En 1943 era ya Pte. de la Asociación de Estudiantes de Ciencias Económicas. No mucho tiempo después fue detenido durante una manifestación de estudiantes que repudiaba la declaración de guerra a la Alemania Nazi. En 1951 CAFIERO fue nombrado director del Dpto. Económico Social del M.RR.EE.. El 14 de abril de 1955, ya cuando la crisis del gabinete se agudizaba, renunció a la cartera de Comercio Exterior, a la cual había llegado en 1951 con el triunfo de la fórmula PERON-QUIJANO. Tras la caída del gobierno peronista se le formó proceso por supuestas irregularidades en una operación realizada por el IAPI (Inst. Argentino de Promoción del Intercambio). La causa fue fallada con sobreseimiento en 1958. (FDS)

013

CAFIERO, Antonio Francisco
MAY/89 - Doc. Nº INDICA 4.-

810.305/3

LIBRO No. 566 ARCHIVADO EN BIBLIOTECA

NOMBRE

EDAD

DIRECCION

C. C. o C. IDENTIDAD

ESTATURA, PESO, y CUTIS

PROFESION

OBSERVACIONES

Egresó como doctor en ciencias económicas de la UBA en 1948. Profesor universitario. Dte. de la Caja Nal. de Ahorro y Seguro (1954-55); delegado ante el consejo superior del MNJ (1964); Mtro. de Economía (1975). Fue embajador argentino ante la CEE y ante la Santa Sede y miembro de la American Economic Association Club. Estuvo detenido entre 1976 y 1978. Fue jefe del Dpto. Técnico de la Superintendencia de Seguros de la Nación; asesor técnico del Min. de Hacienda; integró la Comisión Mixta argentino-latinoamericana de Estudios Comerciales y participó la Reunión Interamericana de Expertos Financieros realizada en Washington. Mantiene amistad con Lorenzo MIGUEL Miguel GAZERA, Eleuterio CARDOZO, Roberto GARCIA, José RODRIGUEZ, Roberto DIGON y Ricardo PEREZ. Entre sus trabajos publicados se cuentan "El drenaje de reservas de oro y dólares en la post-guerra", "El programa de lucha contra la inflación en Estados Unidos", "Política moneta

014

...///

810.305/3

OBSERVACIONES

ria e impositiva en Estados Unidos desde la finalización de la guerra". Precandidato a gobernador de Bs. Aires en el PJ, su lista es impugnada y es expulsado del Partido junto con Manuel TORRES (1983); el Consejo Nacional Justicialista encabezado por Vicente SAADI interviene el distrito Bs. Aires y CAFIERO es reincorporado al partido (1984); en 1985 se presenta con una lista extrapartidaria (FREJUDEFA), encabezando la lista a diputados nacionales por su provincia junto a la DC y otros partidos, resultando electo para el período 1985-89 y ocupa la vicepresidencia segunda de la Cámara de Diputados (1986-87). En este último año es electo presidente del consejo bonaerense del PJ, luego pte. del consejo nal. y finalmente gobernador de Bs. Aires por el Frente Renovador. Por último, en 1988, pierde la interna para candidato a presidente (CAFIERO-DE LA SOTA) frente a Carlos MENEM.

(FDT)

015

NOMBRE

810.305/3 No.

FECHA	ORIGEN	ANTECEDENTES
Jul./89	Doc. Nro. 8906477	El Causante se reunió con el Presidente Carlos MENEM, para examinar " la necesidad de que el Gobierno y el Partido sean consecuentes uno con el otro en la aplicación de las políticas puestas en marcha". (MB)

016/16.

C- 088 8103061402996

NOMBRE CALABRO, Victorio.

EDAD Nació el 4 de noviembre de 1935.-

DIRECCION

C. C. o C. IDENTIDAD

ESTATURA, PESO, y CUTIS

PROFESION

163811

OBSERVACIONES Gobernador de la Pcia. de Buenos Aires. De extracción gremial, debido a su vinculación a la Unión Obrera Metalúrgica. (Gente-10-7-975)

001/05

810.306/1

OBSERVACIONES

En una entrevista realizada por la Revista "Gente", se le preguntó desde cuando es "antiverticalista", respondiéndole que desde la muerte del Gral. PERON se ha llegado a un camino y a una encrucijada por todos conocida, agregando luego que no puede ser verticalista a LOPEZ RECA y que no puede ser vertical a los cuadros intermedios, definiendo éstos como aquellos que en nombre de la Presidente hay que hacer todas las cosas. Al ser preguntado de que cómo LOPEZ RECA, que no fue elegido por el pueblo tenía el poder absoluto, dijo que a su parecer la Presidente se había equivocado al decir que lo que era bueno para PERON es bueno para ella, pero según su pensamiento PERON utilizaba a LOPEZ RECA para

[redacted] FICHA COMPLEMENTARIA CALABRO, Victorio. (2)

810-306/1

Documento		Antecedentes
Fecha	Origen	
6-Nov-975.	Revista "Conte" Nº 537 - Pág.15 al 17.-	[illegible] cosas, [illegible] Presidente le dió el poder abso- luto. [illegible] a la pregunta que podría [illegible] expulsado del Partido Justicialista [illegible] para él, porque la mayo- ría de la [illegible] está de acuerdo con ello, para luego [illegible] por qué no son expulsados del Partido [illegible] VAZQUEZ y LOPEZ REGA, preguntán- [illegible] inicia una intensa investiga- ción en [illegible] Social, pedida ésta por el Consejo Su- perior Justicialista. Al ser abordado el tema de la posi- ble intervención en su Pcia. de Bs.As. dijo que sería un absurdo total, ya que lo que se está descubriendo en el Ministerio de Bienestar Social le da la razón, aseveran- do que si no se modifican todas esas cosas, o sea si no se [illegible] el proceso no se llega a 1977. - Al tocar los peligros mencionados por él en su documento, ratifi- có que ellos se refieren a que al no encontrar solucio- nes adecuadas, podría crecer la subversión y que conti- nuen los muertos, manifestando que en lo que va del año hay 2.700 muertos.- Manifestó además que el peronismo
	003	

C- 088

A1030611402996

NOMBRE CALABRO, Victorio.

EDAD Nació el 4 de noviembre de 1925.-

DIRECCION

C. C. o C. IDENTIDAD

ESTATURA, PESO, y CUTIS

PROFESION

163811

OBSERVACIONES Gobernador de la Pcia. de Buenos Aires. De extracción gremial, debido a su vinculación a la Unión Obrera Metalúrgica. (Cente-10-7-975)

001/05

810.306/1

OBSERVACIONES

En una entrevista realizada por la Revista "Ponto", se le preguntó desde cuando es "antiverticalista", respondiéndole que desde la muerte del Gral. PERON se ha llegado a un camino y a una encrucijada por todos conocida, agregando luego que no puede ser verticalista a LOPEZ REGA y que no puede ser vertical a los cuadros intermedios, debiendo ser esos aquellos que en nombre de la Presidente han sus hacer de las las cosas. Al ser preguntado de que cómo LOPEZ REGA, que no fue elegido por el pueblo tuvo el poder absoluto, dijo que a su parecer la Presidente se había equivocado al decir que lo que era bueno para PERON es bueno para ella, pues según su pensamiento PERON utilizaba a LOPEZ REGA para

FICHA COMPLEMENTARIA CALABRO, Victorio. (2)

810-306/1

Documento		Antecedentes
Fecha	**Origen**	
6-Nov-975.-	Revista "Gente" Nº 537 - Pág.15 al 17.-	algunas cosas, pero la Presidente le dió el poder absoluto. Más adelante refiriéndose a la reacción que podría tener en caso de ser expulsado del Partido Justicialista manifestó que sería un galardón para él, porque la mayoría de la gente no está de acuerdo con ello, para luego agregar en forma de pregunta por qué no son expulsados del Partido Pedro Eladio VAZQUEZ y LOPEZ REGA, preguntándose además por qué no se inicia una intensa investigación en Bienestar Social, pedida ésta por el Consejo Superior Justicialista. Al ser abordado el tema de la posible intervención en su Pcia. de Bs.As. dijo que sería un absurdo total, ya que lo que se está descubriendo en el Ministerio de Bienestar Social le da la razón, aseverando que si no se modificaban todas esas cosas, o sea si no se revierte el proceso no se llega a 1977. - Al tocar los peligros mencionados por él en su documento, ratificó que ellos se refieren a que al no encontrar soluciones adecuadas, podría crecer la subversión y que continúen los muertos, manifestando que en lo que va del año hay 2.700 muertos.- Manifestó además que el peronismo

003

FICHA COMPLEMENTARIA 810.306/1

Documento		Antecedentes
Fecha	Origen	
		... ha usado que verdaderos hombres de reserva como ser Roberto ARCE, Raúl MATERA, IRURZE, ALBRIEU, VENTURA NATURAL y muchos más.- En este reportaje más adelante se refiere a una posible fórmula presidencial la del binomio BALBIN-CALABRO, manifestando a esto que ella es desconocida, ya que ha sido conformada por alguien que sólo quiere perjudicar. Sobre la posible concentración en La Plata en su apoyo, dijo que se oponía a ello, pues hay mucho que trabajar. Se le preguntó también sobre sus aspiraciones a Presidente, diciendo que él es el primer obrero que ha llegado a la Pcia. de Buenos Aires y que reconoce que la vida le ha dado mucho y que tiene que pagar todo lo que le ha dado, para volverlo en bien de su Provincia. También se le preguntó por qué no están en el Gobierno los hombres que él dijo que eran verdaderos hombres de reserva del peronismo, manifestando que no fueron convocados porque todo se manejó como un problema sectarista y familiar.-
9		
004		
9-Nov-975.- La Opinión.-		Expulsado del PJ, por sus declaraciones a la prensa extranjera, en la posibilidad de no llegar a las elecciones de 1.977.-

		CALABRO, Victorio. 810-306 (3) 1
La Opinión.-	11-Nov-975.-	En este diario emitieron una solicitada los Congresales Nacionales Justicialistas de la Pcia. de Buenos Aires, Legisladores Provinciales e Intendentes Municipales, la misma fue en apoyo a el mencionado, por su expulsión del Partido Justicialista. La misma dice: "La expulsión del Comapñero Victorio Calabró no significa solamente una injusta e incalificable agresión a un Gobernante que practica auténticamente en la acción de gobierno el legado del Grall PERON, sino que es también, fundamentalmente, el increible designio de ahogar la voluntad creadora del Pueblo Peronista, que quiere paz, unidad, trabajo, honestidad y representatividad. Son las bases simples, pero profundas, para el ideal de Patria que PERON proyectara. Para eso en esta instancia, declaramos nuestra férrea solidaridad con nuestro Compañero Victorio Calabró, que es lo mismo que expresar nuestra irrevocable decisión de luchar por el Peronismo que PERON y su doctrina nos enseñaron".
1		
La Opinión.-	19-Nov-975.-	El Consejo Directivo de la UOM (Unión Obrera Metalúrgica), decidió su expulsión como tesorero.
		FALTA DOCUMENTO.-
		005/05

C- 090 R 103077 02998

NOMBRE CALCAGNO, Américo.

EDAD

DIRECCION

C. C. o C. IDENTIDAD

ESTATURA, PESO, y CUTIS

PROFESION

OBSERVACIONES Se encuentra detenido en la Cárcel de Villa Devoto (U-2), a disposición del Poder Ejecutivo, por imperio del Estado de Sitio (La Opinión-26-7-975) (F. Soc.)

Q01/01

C- 154 810308/7 03053

NOMBRE CAMERANESSI, Joaquín.

EDAD 04-A

09 Arg

DIRECCION 10-M

Vinc. Rov

C. C. o C. IDENTIDAD L.E.A. Nº 3:867.293.-

NACIONALIDAD argentino.- 10033

PROFESION

FECHA DE EXTRACCION Figura en una nómina que en los meses de julio, agosto y setiembre del año en curso, han arribado a la frontera Rivera-Livramento como

001/02

810.308/7

OBSERVACIONES

turistas, dando la mayoría de ellos como ocupación, comercio, constatándose que en octubre fueron paulatinamente desapareciendo los ciudadanos argentinos a tal punto que en la actualidad el número de ellos diariamente, de paso por Rivera, se limita a 2 ó 3 sólo.-/(PEI (S) Nº 185/975 - 21-Nov-975 - Nº de Id. 8923)(F.Doc.)

002/02

C- 157 81030 9/5 03056

NOMBRE CAMILION, Oscar Héctor (2)

EDAD Nació el 6-1-930 en Bs. Aires (1)

DIRECCION

C. C. o C. IDENTIDAD

NACIONALIDAD argentino. 10033

PROFESION Diplomática - Político (pertenece al MID)(3)
Abogado
Casado - 4 hijos (4)

OBSERVACIONES Embajador argentino en la República Federativa del Brasil.

En abril de 1963, el reseñado figuraba en una/listas de las que había confec-

164900 001/7

OBSERVACIONES 810-309/5

cionado el entonces Ministro del Interior, Gral. Enrique RAUCH, por una posible "conspiración marxista revolucionaria", éste no pudo llevar a cabo las detenciones p.r su forzoso alejamiento del Ministerio por parte de los mandos militares, ya que las detenciones de la primera lista había provocado conmoción en el país y en el exterior. Entre las personas que figuraban en la primera lista se encontraba y que fuera encarcelado en Villa Devoto, se encontraba el Dr. Arnoldo MUSICH, que en la actualidad es Embajador argentino en los EE.UU..-

(La Opinión - 12-Jun-976)

002

CAMILLON ([illegible]) 810.308/5 03056

[illegible]
dente Frondizi y considerado uno de los mejores especialistas en asuntos latinoamericanos, especialmente en las cuestiones del río de la Plata. Fue durante siete años Jefe de Redacción de Clarin y en ese diario publicó un largo artículo comparando la evolución histórica y política de Argentina con Brasil y sus efectos en las relaciones de los dos países. En 1971, escribió un artículo exclusivo para la revista Veja, donde defendió los siguientes puntos: "Nadie ignora en Argentina los derechos brasileños y sobre todo la firmeza inexorable con que el pueblo hermano encara el urgente problema de su desarrollo económico. Así queda claro que la actual divergencia sobre la Cuenca del Plata se localiza en el plano subjetivo de la desconfianza. Y eso sólo puede ser solucionado a través de una discusión franca de intensiones y el establecimiento de un acuerdo que garatice, sin crear inhibiciones, los derechos de cada uno. Conviene aclarar que buena parte de este clima desaparecera cuando la Argentina inicie el aprovechamiento de sus propios recursos en la región con la decisión y la eficiencia con que lo hace Brasil".

04 003

Pero como Embajador su posición cambió: La Argentina no puede aceptar que una obra construída aguas arriba de un río, vuelva imposible el aprovechamiento de las mismas aguas río abajo, dijo recientemente. (Jornal do Brasil 21.8.77)

FALTA Seguimiento.-

9-8-85.DOC. FICH. ASUNTO MALVINAS. Ex canciller argentino que participó en un seminario celebrado en la ciudad de Bonn, en marzo de 1985, organizado por el Instituto Alemán de Relaciones Exteriores(organismo no gubernamental), sobre Malvinas, con la participación de Argentina y Gran Bretaña.(Inf. Ext. La Razón, 29-3-85).-
Posteriormente,(dos días después) participó en un encuentro similar, efectuado en Londres.(Inf. Ext. Tiempo Argentino, 29-3-85. (R.G).

810.309 | 5

CAMILION — APELLIDOS

Oscar — NOMBRES

FOTO

Fecha y Lugar de Nacimiento ..... Argentina

Domicilio .....

Documentos .....

Nacionalidad Argentino

Profesión .....

Nombre del Padre ..... Nacionalidad .....

Nombre de la Madre ..... Nacionalidad .....

Estado Civil ..... Nombre del Cónyuge .....

Nacionalidad del Cónyuge .....

Nombre y edad de los hijos 005

Otros datos Ex-Mtro. de Relaciones Exteriores y Culto (del gobierno del Gral. Roberto Eduardo VIOLA).

810.309| 5

FECHA	ORIGEN	ANTECEDENTES
	Doc. Nª 8613822	Doc. arch. en Carp. Nª 8 de Fichaje. (FS)
MAY/89	Doc. Nª LIBRO Nº 866 (ARCHIVADO EN BIBLIOTECA.)	INDICA 1,2,3,4 se graduó como abogado, con diploma de honor, en la UBA. Jefe del gabinete de asesores del Mtro. de RR.EE. y Culto (1958-59); delegado argentino a la asamblea general de la ONU (1958) y a la reunión de cancilleres americanos (1959); ministro consejero en la embajada argentina en Brasil (1959-61); vicepresidente de la delegación argentina a la conferencia de Ministros de Economía del CIES (1961); subsecretario de RR.EE. (1961-62); embajador argentino en Brasil (1976-81); Mtro de RR.EE. y Culto (1981); candidato a senador nacional (1983); comisionado de la ONU en Chipre. En otro orden fue jefe de redacción del diario CLARIN (1965-72; profesor universitario de la UBA, UCLP; Instituto Argentino

006

...////

CAMILION, Cesar Héctor 810.309/5 Hoja Nº 05

///...

NOMBRE de Cultura Hispánica; Escuela Sup. de Guerra; secretario general de la Facultad de Derecho de la UBA (1955). Recibió condecoraciones de diversos países tales como: Bolivia, Brasil, Chile, Perú y Tailandia.

EDAD (FFC)

DIRECCION

C. C. o C. IDENTIDAD 007/7

ESTATURA, PESO, y CUTIS

PROFESION

OBSERVACIONES

C- 171 810310 03070

CAMPORA ACEVEDO, Carlos Alberto.
APELLIDOS NOMBRES

Fecha y Lugar de Nacimiento Nació en 1943.-

Domicilio

Documentos

Nacionalidad argentino.- 10033 Vive Mexico.

Profesión Doctor (Abogado)

Nombre del Padre Héctor José. Nacionalidad argentino.-

Nombre de la Madre María Georgina. Nacionalidad argentina.-

Estado Civil Nombre del Cónyuge

Nacionalidad del Cónyuge

Nombre y edad de los hijos

Otros datos Tiene un hermano de su misma profesión, Héctor Pedro.-

164904 001/02

810.310/3

FECHA	ORIGEN	ANTECEDENTES
8-Jul-976	Revista "Cen te" Nº 572.	- Nació en el año 1943, es Abogado. Su misión es administrar los bienes de la familia. No ha tenido actuación en política. En 1973 estuvo de novio con una Arquitecta llamada Lidia MAY-SA.- El 10 de abril de 1976, se encuentran asilados en la Embajada de México su padre y su hermano, el primero de éstos recibe sólo la visita de su esposa, de su hermano Mario CAMPORA y del reseñado.- FALTA DOCUMENTO. -

002/02

C- 173 A 1031 1/1 ■ 0307

CAMPORA, ACEVEDO. — Héctor Pedro.
APELLIDOS — NOMBRES

Fecha y Lugar de Nacimiento Nació en 1940.

Domicilio

Documentos

Nacionalidad argentino. 10033 Vine - Mexico.

Profesión Doctor (Abogado)

Nombre del Padre Héctor José. Nacionalidad argentino.

Nombre de la Madre María Georgina. Nacionalidad

Estado Civil Nombre del Cónyuge

Nacionalidad del Cónyuge

Nombre y edad de los hijos

Otros datos Tiene un hermano, también de su misma profesión, Carlos Alberto.

164905 001/03

810.3111

FECHA	ORIGEN	A N T E C E D E N T E S
8-Jul-976.	Revista "Gente"Nº 572.-	- Nació en 1940. Durante la Presidencia de la Nación de su padre, se desempeñó como su Secretario Privado y era quien le escribía los discursos. Fue uno de los que más alentaron a los grupos de izquierda en el apoyo a su padre. Amigo de Esteban RIGHI, ABAL MEDINA y Dardo CABO. Solía reunirse con ellos por las noches planificando actos, reuniones partidarias, formando "grupos de trabajo". En oportunidad en que su padre estaba en México, como Embajador de su país hacía una vida normal hasta que llegó el reseñado junto con su madre, en octubre de 1974. Su padre alquila el departamento 102 de la calle Mariano Escobedo 491, Colonia Polanco, donde paga un alquiler de 3.350 pesos mexicanos (264 dólares aproximadamente). Desde el 24 de marzo de 1976, conjuntamente con su padre se encontraba en la ciudad argentina de San Andrés de Giles, pero cuando fuerzas militares van a buscarlos a esa localidad no encuentran nada y se sabe por vecinos del lugar que hasta pocas horas antes de que éstos llegaran estaban allí acompañados de jóvenes aparentemente armados. Posteriormente se supo que el 10 de abril del corriente año, ambos consiguieron asilo políticos en la Embajada de México, no pudiéndose saber con certeza como llegar a ella, presumiéndose que han entrado a la Embajada en coches con chapas diplomática , ya que

002

CAMPORA ACEVEDO, Héctor Pedro. (Dr.) B10·355/1 (2)

en la noche de esa fecha un grupo de soldados (6 ó 7) montaban guardia frente al acceso de la sede diplomática mexicana y dijeron que sólo ingresaron coches con chapas diplomáticia, lo que se presume que ellos habrían pasado en dos vehículos en la valija de los mismos. El reseñado se escribe con Esteban RICHI, quien reside en México desde noviembre de 1974.-

SALTA DOCUMENTO.-

003/03

8103129 C- 172

NOMBRE CAMPORA, Héctor José. (F) (FALLECIDO)

EDAD Nació el 26 de marzo de 1909 en Mercedes. (Provincia de Buenos Aires)

DIRECCION Ficha del DPTO I - 301549 04 - G

05 - ARGEN.

C. C. o C. IDENTIDAD C.I. Nº 1:283.743.- 10 - M.

ESTATURA, PESO, y CUTIS 12 - DIPUTADO

PROFESION Odontólogo.

OBSERVACIONES Nacionalidad: Argentino. Desde 1946 hasta 1955, Diputado peronista por la Provincia de Buenos Aires. Fue procesado en primera instancia y recluído

0017/15

810312/9

OBSERVACIONES

en la cárcel de Río Gallegos en el año 1956. En el año 1957, fuga de dicha cárcel y se asila en Chile. El 11 de noviembre de 1971, fue designado como nuevo delegado de PERON en reemplazo de PALADINO.

El 25 de mayo de 1973, asume la Presidencia de la Argentina, llevado por el Frente Justicialista de Liberación (FREJULI), renunciando posteriormente el binomio presidencial, para realizar elecciones generales nuevamente y llevan como candidatos del FREJULI a PERON-María Estela MARTINEZ de PERON, quienes asumieron la Presidencia el 12 de octubre de 1973.

02

(1) Falta agregado Embajada

002

810.312/8 -2(2)-

CAMPORA, Héctor José.-

La Nación.-	9-Feb-976.-	Ante un centenar de personas reunidas en un restaurant con motivo de agasajar al reseñado, éste anunció su determinación de recuperar y unir el movimiento peronista y propuso abrir las puertas a las demás instituciones y estructuras políticas para conformar un gran frente nacional y popular, manifestando que "Lo que quiero es contribuir a todo lo que necesita el país y creo que lo que necesita el país es un movimiento nacional y popular, auténticamente nacional".-
Revista "Gente" Nº572.-	8-Jul-976.-	Nació el 26 demarzo de 1909 en Mercedes, Provincia de Buenos Aires, titular de la Cédula de Identidad Nº 1: 283.743: Hijo de Pedro, quien en el año 1888 fundó un almacén de ramos generales, siendo tal la importancia de este establecimiento que por años se convirtió también en sucursal del Banco y Dirección General de Rentas. El reseañdo se casó en dos oportunidades , la primera con María Georgina ACEVEDO, en 1937 y la otra con Juana DIAMESTRE. El reseñado tuvo seis hermanos: Elisa CAMPORA de CORDERO, Carmen CAMPORA de COLLAZO, y Federico CAMPORA (éstos de la primer señora de su padre) y Pedro CAMPORA, Esther CAMPORA de ORTIZ y Ar-

810312/8

celia CAMPORA de VENTIN. El causante fue siempre un buen deportista, especialmente un gran corredor de bicicleta. La carrera más importante era la "Doble Giles", que significaban 50 kilómetros de tierra entre ida y vuelta..Finalmente los de San Andrés de Giles inventaron que para poder correr esa carrera había que ser nacido allí porque nadie le podía ganar a CAMPORA. Cuando termina la escuela primaria, sigue estudiando en el Colegio Nacional Ameghino, donde fue Presidente del Centro de Estudiantes. También en ese colegio se disputaban campeonatos internos de fútbol donde él jugaba de arquero. Su hermana, Carmen María, se casa con el Dr. Héctor Pedro COLLAZO, un prestigioso médico de San Andrés de Giles y reconocido caudillo conservador de la época. Durante los últimos tres años del bachillerato, visita frecuentemente a su hermana y mantiene charlas con el Dr. COLLAZO. Allí nace la preocupación política de CAMPORA. En estas visitas se hace de muchos amigos de Giles. Cuando termina el secundario se va a estudiar medicina a Córdoba. La Facultad cierra por disturbios y él opta por seguir Odontología, radicándose en Giles al recibirse, por consejo de su cuñado, el Dr. COLLAZO. Allí conoce a María Georgina ACEVEDO, su primera esposa en el año 1933, casándose con ella 4 años más tarde el 15 de abril de 1937. Poco

003

004

005

a poco el dentista queda de lado, para dedicarle más tiempo a la política y a las actividades sociales. Ya en 1943, era una personalidad destacada en San Andrés de Giles. Profesional reconocido por su clientela, amigo de todo el pueblo, Presidente del club más popular ("Almafuerte"). En ese mismo año, al producirse la revolución, el Gobierno nombra a los comisionados que van a reemplazar a los intendentes constitucionales. Llega entonces a Giles, FRAGUEIRO OLIVERA, quien es enviado con una función específica: buscar y encontrar a un vecino notable que no hubiera actuado en política y que pudiera desempeñar las funciones de comisionado. El elegido es el reseñado, comenzando así su vida política. El reseñado tiene dos hijos, Héctor Pedro y Carlos Alberto que se recibieron de abogados. En 1944, el entonces Coronel PERON hace una visita a Junín con motivo de la inauguración del Hospital Ferroviario, el reseñado va a visitarlo, se lo presentan, habla con él un rato y lo invita a conocer Giles, entusiasmándolo la idea visita esa localidad el 30 de noviembre de ese año, en donde en un acto en la Plaza San Martín, se descubre una placa recordando esa visita. A los seis meses de ser nombrado el reseñado Comisionado, el Gobierno nacional da un viraje en su política buscando el acercamiento de los radicales y relevan al causante de su cargo, nombrando en su lugar a Fernando Arquímedes LILLA, pero al acercarse las elecciones de 24 de febrero de 1946, los Comisionados se encuentran ante un verdadero dilema: o se incorporan al movimiento peronista, o vuelven al radicalismo, éste vuelve al radicalismo y con ello da la oportunidad al reseñado a demostrar que a esta altura ya

810.312/9

ya es un líder político enrolado en un movimiento popular, ya que por su influencia ante el Gobierno se nombra comisionado de Giles a Alejandro GABINO FARISEO; figurando el reseñado en la lista de candidatos a Diputados nacionales por el Parti Independiente que junto al Laborista y al Raidal Junta Renovadora va a formar después el Partido Peronista. Representante Nacional por la Provincia de Buenos Aires, de 1945 a 1952, ejerció la titularidad de la Cámara de Diputados por cinco años consecutivos (1948 - 1951), único caso en el Parlamento Argentino, sucediéndolo en ese cargo, Antonio J. BENITEZ. El reseñado en 1949, fue Vice-Presidente Primero de la Constituyente y durante siete años delegado interventor en el distrito metropolitano del Partido Peronista. Finalmente accede a Secretario General del Consejo Superior. De 1955 a 1957, es detenido y trasladado a los penales de Las Heras y Ushuaia. En este último compartió la prisión con Jorge ANTONIO, Máximo RENNER, Carlos ALOE, Patricio KELLY, John William COOKE, FARIAS GOMEZ, Jorge OSINDE y Cipriano LOMBILLA. En 1957, es llevado junto a KELLY y a ANTONIO a la cárcel de Río Gallegos en un DC3. La misma noche que llegaron, un viejo habitante, el ex líder cegetista José ESPEJO, revela a Jorge ANTONIO la posibilidad de una fuga, concretándose esta el 1º de marzo de ese año. Durante cuarenta minutos KELLY y el reseñado esperan con delantal blanco y gorro idéntico al de los obreros de un frigorífico cercano, el auto del estanciero VILLAR que los pasaría a recoger con el propósito de llevarlos a Chile, logrando de esta manera cruzar la frontera. La Justicia argentina pide la extradición pero la Suprema Corte chilena niega ese pedido y los evadidos se quedan en Chile. Cuando CAMPORA era Presidente de la Cámara Baja, esperaba todas las mañanas en la Casa de Gobierno a PERON. En 1958, durante el Gobierno del Dr. Arturo FRONDIZI, el

810.312/8 (4

CAMPORA, Héctor José.- (Dr.)

reseñado vuelve al país, al dictarse la ley de amnistía durante ese Gobierno, volviendo a Giles para comenzar una nueva ofensiva política. Su señora esposa, hereda un campo de 800 hectáreas, dedicándose él a su explotación, transcurriendo así su vida hasta ser nombrado delegado personal de PERON en la Argentina. El 29 de abril de 1953, el reseñado redacta y firma una manifestación de bienes que es presentada ante PERON, pero el entonces Presidente no lee este documento y se lo entrega diciéndole que tiene plena confianza en él, sin embargo, éste guarda el papel y se lo envía a PERON un poco antes de que lo designe su delegado personal. Claro que a este envío le agrega una frase: "Le aseguro, General, que no tengo nada que agregar a esta lista". La misma es la siguiente: 1) "Socio del Sanatorio Cusatis S.R.L. ubicado en Pueyrredón 840, Capital.- 2) Casa en la ciudad de San Andrés de Giles, San Martín 789, adquirida en el año 1946 con crédito bancario, Sucursal Giles Banco Provincia de Buenos Aires, con la garantía del ejercicio de mi profesión de odontólogo.- 3) Casa quinta edificada sobre un campo de 33 hectáreas, bien hereditario de mi esposa. Proveniente de la sucesión de su padre. Esta construcción fue financiada con crédito por Banco Nación Casa Matriz en el año 1949.- 4) Diez hectáreas heredadas de una tía de nombre Bernarda Lezcano".- (Cabe destacar, que la casa quinta -3- lleva el mismo nombre por el cual el reseñado llama a su señora esposa "Nené").- Desde que CAMPORA asumió la presidencia de la Nación el 25 de mayo de 1973, hasta que presentó su renuncia el 12 de julio de 1973, el país vivió 49 días de asombro, estupor y miedo. Algunas de las cosas que caben señalar de este Gobierno son las siguientes: 26 de mayo. Motín y

19 007

810:312/9

fuga de la Cárcel de Córdoba. Desórdenes en la Cárcel de Mendoza.- 27 del mismo mes. ERP y Montoneros, unos 400 hombres en total, copan el Aeropuerto de Tucumán. 29 de los corrientes. El Poder Ejecutivo interviene las Universidades. Rodolfo PUIGGROS, es el interventor en UNBA. Se evocó el aniversario del "Cordobazo". Habló el Vice-Gobernador Atilio LOPEZ, luego lo hizo René BUSTOS (Montoneros), Raúl MENA (ERP), Renés SALAMANCA (SMATA) y Agustín TOSCO, quien pidió se instaurara la "Patria socialista". Ocupan LV2 y propagan proclamas revolucionarias. Entregan pasaporte a PERON.- 31 del mes en curso. El ERP amenaza a la empresa Otis. Matarán a ejecutivos si no acceden a entregar dinero, ropas y alimentos a hospitales. El Poder Ejecutivo no toma medidas al respecto. Más de 35 ejecutivos extranjeros abandonan la Argentina.- 1º de Junio. Incidentes en la fábrica Fiat de Córdoba. En Tucumán el ERP da una conferencia de prensa. Hablaron José CARRIZO y Antonio del Carmen FERNANDEZ: "El ERP proseguirá la lucha porque el régimen capitalista no ha sido afectado. No actuaremos contra CAMPORA, en tanto éste no ataque allas organizaciones revolucionarias".- 3 dejunio. En Santiago del Estero se difunde una proclama subversiva por radio y televisión.- 7 de los corrientes. Secuestran a Charles LOCKWOOD, piden dos millones de dólares por el rescate. 11 del mes en curso. Ocupación de organismos oficiales (hospitales, radicos, canales de televisión, escuelas y universidades). Sublevación en el Penal de Olmos. 13 de junio. CAMPORA, recibe en la Casa de Gobierno a miembros de Montoneros, FAP y FAR.- 14 del mismo mes. Violentos incidentes en la toma de los ferrocarriles. Hay heridos de bala. 15 de junio. Conmutan penas a delincuentes comunes. Amotinamientos en la Cárcel de Mercedes. Graves incidentes en las universidades de la Capital.- 20 de junio. Llega PERON al país. Matanza en Ezeiza.

810312/9

CAMPORA, Héctor José.

27 de junio. Opiniones del ERP sobre el Gobierno en una conferencia de prensa. Hablaron SANTUCHO y varios dirigentes subversivos. La conferencia fue vista por televisión en todo el país.- 28 de junio. Dice CAMPORA: "Imperará la ley en el país" 4 de julio. Secuestran un avión de Aerolíneas Argentinas y lo desvían a Cuba.- 12 de julio. ABAL MEDINA anuncia la toma formal del poder por Juan Domingo PERON. Renuncian CAMPORA y SOLANO LIMA. Cuando el reseñado llega al Gobierno lo acompaña un Gabinete, hombres en su mayoría propuestos por él y aceptados por PERON. También de ellos salió la violencia, encubriéndola o acrecentándola usaron sus puestos públicos permitiendo que la Argentina se viera encerrada en un callejón de ideales extraños, crímenes, problemas económicos. Muchos de ellos eran "viejos peronistas" otros, en cambio, ingresaban al movimiento alentados por el propio PERON desde España, las organizaciones subversivas creyeron que éste "era su Gobierno" sin importar la confianza de muchos argentinos que creyeron en la "prenda de paz". De esos hombres que acompañaron a CAMPORA sólo hay que recordar sus nombres y sus palabras las conclusiones son casi obvias: Juan Carlos PUIG, Ministro de Relaciones Exteriores; Rodolfo PUIGGROS, Interventor de la Universidad de Buenos Aires; Jorge VAZQUEZ, Sub-Secretario de Relaciones Exterioes, Esteban Justo Antonio CAGHI, Ministro del Interior, Jorge TAIANA, Ministro de Cultura y Educación; Oscar BIDEGAIN, Gobernador de la Provincia de Buenos Aires y Antonio BENITEZ, Ministro de Justicia Cabe recordar las palabras de CAMPORA en algunas oportunidades como ser cuando la

009

810.312|9

clausura del Congreso Extraordinario de la CGT: "Me sentiré orgulloso de cada uno de ustedes me llame "compañero"". "Si socializamos el justicialis. y esa es nuestra meta, coincidiremos con el socialismo" (revista "Veja", Brasil, del 20 de marzo de 1973.- En Caracas, Venezuela, el 22 de marzo de ese mismo año dijo: "Me mantendré dentro de la tercera posición y terminaré con los acuerdos firmados a espaldas del pueblo". Cuando renunció ante los Legisladores el 14 de julio de 1973, dijo: "Siempre creí y puse en práctica eso que inventaron los jóvenes de "Cámpora al Gobierno, Perón al Poder"". En San Andrés de Giles el 9 de febrero de 1976 dijo: "Cada vez que meddicen "el Tío" me siento hermano del General Perón". En oportunidad que estaba en una reunión para formar una alianza de izquierda el 2 de febrero de 1976, le dijo a Oscar BIDEGAIN: "Usted me dice que el candidato soy yo, que tengo poder de convocatoria y sin embargo me siento engañado".- El 23 de abril de 1975, el Consejo Nacional del Partido Justicialistadecide expulsar de sus filas al reseñado, la resolución adoptada es leída por Demetrio VEZQUEZ y dice al final: "Viviendo el país una hora de definiciones es necesario brindar al pueblo la respuesta que espera, por eso el Partido Justicialista resuelve expulsar al afiliado Héctor José Campora". Pero el reseñado ya estaba en México. Cuando el 29 de junio de 1974, Perón firma desde su agonía el último decreto de su vida por el cual destituye a Cámpora como Embajador argentino en México, el ex Presidente recibe la noticia y se queda a vivir en ese país, no obstante antes de su radicación definitiva Héctor CAMPORA viaja a la Argentina, luego pide asilo en la Embajada mexicana en la Argentina y vuelva a ese país. Desde las primeras

810.312/8 (6)

CAMPORA, Héctor José.-Dr.

discusiones personales con PERON en Puerta de Hierro, cuando el reseñado fue a buscar al líder de su movimiento en su regreso definitivo al país, las relaciones entre ellos son cada vez más débiles. Finalmente el causante deja su lugar en el Gobierno a PERON y poco a poco es retirado del movimiento hasta su expulsión definitva. El 27 de setiembre de 1975, el reseañado vuelve a la Argentina. Visita a San Andrés de Giles y dialoga con miembrso del proscripto Partido Auténtico. Héctor José CAMPORA intenta una alianza de izquierda. Dialoga con Oscar BIDEGAIN e incluso con Juan Manuel ABAL MEDINA en reuniones secretas. El sostiene que la juventud argentina lo apoya, pero sus cálculos son equivocados. A él lo apoya el extremismo, los mismos que él permitió se encaramaran durante su Gobierno a las fuentes del poder político y a la impunidad para el crimen y el delito. Durante la Presidencia del reseñado, su Secretario privado era su hijo mayor,el Dr. Héctor Pedro CAMPORA, que era también quien le hacía los discursos, mientras su hijo menor, el Dr. Carlos Alberto CAMPORA, era el encargado de los bienes familiares.- Un periodista mexicano envía a esta publicación una investigación detallada de los movimientos del reseñado durante su llegada a ese país como Embajador hasta su asilo político, en la misma dice que su gestión diplomática era llevada por una vida normal, sin otra actividad que la específicamente protocolar y las tareas de su cargo, pero que este panorama cambia cuando en octubre de 1974 llega a México, Distrito Federal, su señora esposa y uno de sus hijos, Héctor Pedro. En esa oportunidad alquila un Departa-

810.312/8

ito en la calle Mariano Escobedo 491, Colonia Polanco. Este edificio tiene una empresa que suministra a sus inquilinos las mismas comodidades que un hotel, como ser servicio de mucama, pero en el Departamento 102 que ocupa la familia, quien se ocupa de los quehaceres del mismo es su señora esposa. Ella quedó en México, pero fue imposible de localizarla, aparentemente trabajando para otra familia. Pagaban por mes por el alquiler 3.350 pesos mexicanos (264 dólares aproximadamente). En esta residencia estuvo nueve meses alojados ascendiendo su cuenta total a 5.376 dólares. No tenía costumbres regulares, pues se levantaban entre las 8 y 9 de la mañana y luego algunos de los dos sacaba a pasear a un pequeño perro. En ningún momento entabló amistad con algunos de los inquilinos del edificio., limitándose solamente a conversaciones superficiales. Le llegaban muchas invitaciones para fiestas y reuniones de tipo social y político. El tenía su consultorio odontológico, que aún conserva, en la intersección de las calles Emerson y Horacio, Colonia Polanco, atendiendo el mismo tres veces por semana, pero últimamente había abandonado la actividad profesional. Era común verlo acompañado de personajes de la política mexicana en bares y confiterías, pero a ninguno de ellos los recibió nunca en su domicilio. En un reportaje hecho por el periodista mexicano del diario "Excelsior" Guillermo MORA TAVARES, para ese periódico, el 25 de julio de 1974, el reseñado respondió: "El peronismo reanudó en la Argentina la liberación del país contra todo tipo de dependencia que han querido establecer, no sólo en mi país, sino en América Latina los imperialismos de uno y otro lado". El 22 de julio de 1974, el reseñado recibe la orden de "Caballero de la Legión de Honor Nacional".- El 22 de

810·312/R (7)

CAMPORA, Héctor José.- Dr.

agosto de 1974, presenta su libro "Cómo cumplí el mandato de Perón", un tomo de 93 páginas editado en México y donde relata sus experiencias políticas desde el 9 de noviembre de 1971 hasta el 13 de julio de 1973, diciendo en uno de sus párrafos: "La liberación de presos políticos y sociales, la abolición de tribunales especiales y la derogación del cuerpo legal represivo de la administración defacto, fueron actos de impostergable ejecución".- Con ésto cierra el periodista mexicano el envío de información a esta revista sobre la permanencia del reseñado en México en su cargo de Embajador.- Como corroborando lo manifestado precedentemente, cabe destacar que cuando en el ejercicio de su Presidencia surgían actos de violencia, solía decir: "Los muchachos saben lo que hacen, aunque a veces son un poco violentos".-

El 24 de marzo de 1976, cuando el golpe militar que derrocara a la Presidente María Estela MARTINEZ de PERON, el reseñado se encontraba en San Andrés de Giles, pero cuando las fuerzas militares van a buscarlo a su domicilio en esa localidad el 28 de los corrientes, no lo encuentran y vecinos dicen que había permanecido allí hasta pocas horas antes de que llegara el Ejército y que estaba en compañía de varios jóvenes, presumiblemente armados. Pero el 10 de abril, él y su hijo Héctor Pedro consiguieron asilo político en la Embajada de México, en la calle Arcos entre José Hernández y Virrey del Pino, en el Barrio Belgrano, no pudiendo nadie suministrar una información concreta de la manera en que ambos entraron al edificio. Aunque, cabe señalar, que en la noche del 10 de abril había unos seis o siete

810.312/9

soldados que montaban guardia a la entrada de la Embajada, a la que sólo ingresaban a ella coches con chapas diplomáticas, presumiéndose que en dos coches los reseñados habrían entrado en los baúles de los mismos. Junto a ellos también recibieron asilo Juan Manuel ABAL MEDINA, a quien la policía lo busca acusado de actividades subversivas, asesinatos y otros cargos. El recibe pocas visitas, unas tres o cuatro a la semana, su señora esposa, su hijo menor Carlos Alberto y el hermano del reseñado Mario CAMPORA (Senador por Mendoza, hasta el 24 de marzo de 1976). Se supo que el reseñado en un par de oportunidades abandonó la Embajada en un coche con chapa diplomática. Es de señalar que su trámite de extradicción y su pedido de salvoconducto para viajar a México, está demorado. El reseñado solicitó a la Cancillería argentina, a través de la Embajada de México, el permiso para abandonar el país, el documento ingresa a la Cancillería y se estudia en un Departamento de Asilados, allí es donde el trámite está detenido y puede estarlo mientras las autoridades argentinas lo crean conveniente, mientras tanto él debe seguir asilado. Su hizo se escribe con RIGHI, que se encuentra en México desde noviembre de 1974.-

Cabe destacar que cuando el reseñado asumió la Presidencia de la República Argentina, el 25 de mayo de 1973, en el Salón Blanco de la Casa de Gobierno, había muchos invitados de todas las nacionalidades y ámbitos, pero llamó poderosamente la atención tres de ellos, Osvaldo DORTICOS, Presidente de Cuba; Salvador ALLENDE, Presidente de Chile y Chen WEI CHIH, Embajador de China Popular en la Argentina. El primero de éstos, ALLENDE, diría entusiasmado: "Hoy están aquí todos aquellos países que lucharon tanto como Cuba, China, Chile, en Asia

810.312/P (8)

CAMPORA, Hector José.-(Dr.)

y en América, luchando en forma desigual, como en Vietnam, por demostrar al mundo que hay un solo camino para lograr la felicidad de los pueblos". Mientras que Osvaldo DORTICOS, expresaba: "Vengo a traer un saludo revolucionario para la Argentina. La única alternativa para Latinoamérica es la alternativa revolucionaria". Por último el Embajador chino, se refirió a las coincidencias entre su país y la Argentina diciendo lo siguiente: "Tenemos coincidencias con los países del tercer mundo". Así fue como comenzó el reseñado su Gobierno, dando un claro concepto que se buscaba la "patria socialista". Días más tarde se reanudaban las relaciones con Cuba, la República Democrática Alemana y Corea del Norte.-

Según revelaciones hechas a este diario, fuentes dignas de crédito, estarían avanzadas las gestiones que posibilitarían el traslado del ex Presidente argentino a Panamá. El reseñado se encuentra asilado en la Embajada de México en la Argentina, desde el Golpe Militar del 24 de marzo de 1976.- (La Opinión - 27-Mar 977)(FALTAN DOCS)

52

015/15

ALBERTO MIGUEL Camps, militante del movimiento guerrillero argentino "Montoneros".

810313/7 C- 184

NOMBRE CAMPS, Alberto Miguel.

EDAD 27 años (1975)

DIRECCION 04-F

C. C. o C. IDENTIDAD Vime-Mexico

NACIONALIDAD argentino.- 10033

PROFESION

FECHA DE EXTRACCION A los 19 años se unió a los "Montoneros" y a los 21 ya estaba en la clandestinidad. Estuvo dos veces presos por un

164967 001/03

810.313/7

OBSERVACIONES

total de tiempo de 3 años y 8 meses. En agosto de 1972, participó en el asalto a un banco, en lo que denominaron "operación de recuperación de fondos". Luego de ser perseguidos por varias patrullas fueron apresados y conducidos a la cárcel de Córdoba, para más tarde ser enviados al Penal de Rawson, en Trelew. Estas son declaraciones del reseñado hechas en el diario mexicano "Excelsior", del 22 de setiembre de 1975 y en las mismas prosigue diciendo que, el Mayor SAN MARTINO, que fuera uno de los torturadores en la cárcel de Córdoba, fue "ajusticiado" por su movimiento; manifestando que también ellos fueron los autores del

FICHA COMPLEMENTARIA 810.3137

DOCUMENTO		ANTECEDENTES
Fecha	Origen	
22-Set-975	A.5. 538/ 1975 (V).-	atentado al Comisario VILLAR, en los primeros días del mes de setiembre, y el rapto con posterior libertad de Juan y Jorge BORN, previo pago de 60 millones de dólares. Manifestó que con el triunfo del peronismo volvió a la vida pública, pero que luego volvieron a la clandestinidad para defender la represión dirigida por el ala derecha del peronismo que personificó LOPEZ REGA. Casi a un año de su libertad, el 19 de abril de 1974 volvió a la cárcel, acusado de "tenencia de armas y explosivos", conjuntamente con su compañera, no encontrándole el juez delito alguno, no obstante el Poder Ejecutivo le dió dos posibilidades, la cárcel o el exilio, optándo por éste último y radicándose transitoriamente en México.- 25-May-973 1974 FALTA DOCUMENTO.-
		003/03

C- 185 810314/5 03083

NOMBRE CAMUS, Eloy. Irígoyen (1)

EDAD Nació en Albardón, pcia. de San Juan el 28-6-903 (2) 10033

DIRECCION

C. C. o C. IDENTIDAD

ESTATURA, PESO, y CUTIS

PROFESION Escribano - Político(pertenece al Partido Justicialista-PJ) (3)
Casado - 7 hijos (4)

OBSERVACIONES **Gobernador de la Pcia. de San Juan.** Identificado con la línea
Verticalista, concurrió a una reunión a cinco Gobernadores más, a efectos de es-

164908 001/03

810.314/5

OBSERVACIONES

tuían una propuesta para la elección de Vice-Presidente de la Unión. (La Opinión - 11-Nov-975) FALTA DOCUMENTO.-

CAMUS, Eloy Próspero
MAT/89 - Doc. Nº INDICA 1,2,3,4

810.314/5 HOJA Nº 02.-

NOMBRE LIBRO Nº 566 - (ARCHIVADO EN BIBLIOTECA).

EDAD

DIRECCION

C. C. o C. IDENTIDAD

Profesor de ciencias y letras, graduado en la UNLP. Ecribano público mediante exámen ante la Suprema Corte de Justicia de su provincia (1928). Afiliado a la UCRB. En 1947 pasó a ~~militar en el peronismo~~ Diputado nacional y provincial, preside la Comisión de Hidrocarburos que estudia el contrato petrolero con la California Oil Company. Interviene en la creación de la COA, el Consejo de Reconstrucción y el Instituto Nal. de la Carne. Es presidente de su partido en San Juan. En el período 1973-76 fue gobernador de San Juan.

ESTATURA, PESO, y CÚTIS)

PROFESION

OBSERVACIONES

003/3

C- 187 81'0315/2 03085

NOMBRE CAMUS Jorge.

EDAD 04 - G
09 - .
10 - M

DIRECCION VINC. P.P. MUNS

C. C. o C. IDENTIDAD

ESTATURA, PESO, y CUTIS

PROFESION

OBSERVACIONES Diputado por el Partido Justicialista de San Juan. (La Opinión 13-Jul-975).- (F. Doc.)

001/01

EXTREMISTA C- 198 81031 6/0 2096

NOMBRE CANDIOTI, Edmundo Jerónimo.- (a) "PUZI".-

EDAD Nació el 2-Nov-948, en Santa Fe.-

DIRECCION 25 de Mayo Nº 3264, Dpto. 17, Santa Fe.-

C. C. o C. IDENTIDAD L.E. Nº 5:531.795.- 04-F
09-ARG
10-M-
Jnve. SUBV

NACIONALIDAD argentino.- 10033

PROFESION

OBSERVACIONES Hijo de Horacio y Amelia.- Mide mts. 1,65 de estatura y el co-
lor de sus cabellos son rubios.- En el años 1969, es estudiante de la Facultad

163781 001/03

810.316/0

OBSERVACIONES

de Ciencias Jurídicas y Sociales. Integra una célula estremista en conexión con el Comando Montoneros. Integra un movimiento de ? el traslado del Liceo Militar "Gral. Belgrano" a las instalaciones del Hospital Sayago, en Reureo, Santa Fe.- Abandonó el hogar paterno, para radicarse en una Villa Miseria ubicada en las proximidades de la Cancha de Uniόn (Posiblemente Barrio El Triángulo). El 22-Feb-972, es secuestrado por personas desconocidas que tras someterlo a un bárbaro castigo, lo abandonan en las proximidades de San José del Rincón, Santa Fe. Meses más tarde, entre la documentación incautada en la casa del Ing. Químico Osvaldo CAMBIASSO, se narra el hecho, designando al reseñado

810 316/0 (2)

CANDIOTI, Edmundo Jerónimo.(a) "PUZI".-

con (NG) "FACUNDO".- El 10-Ago-972, es detenido por la Policía de Tucumán, con documentos de identificación falsos y con bibliografía y material que probaban su militancia en Montoneros. Junto a él son detenidos FERNANDO V. C. NARVAJA y ALICIA ? de DE LORENZO. La CAFEPE decreta su prisión preventiva. El 25 de mayo de 1973, es amnistiado por decreto del entonces Presidente de la Nación, Dr.Héctor J. CAMPORA, posteriormente ? Santa Fe.-
En marzo de 1974, se aumenta de Santa Fe. Existirían indicios de que había reiniciado sus actividades clandestinas.- En octubre de 1975, al ser allanada en Rosario, Santa,Fe, una finca donde funcionaba el Servicio de Documentación de la OPM Montoneros, aparece su fotografía con (NG) "G.TO".- Sería UBC y estaría operando en Rosario o ciudades cercanas.- (Informe del Dpto. II (Inf.) del EME, del 16-Mar-976 Nº 07, con nuestro Nº de Id. II/48/76).- (Inf. del Doc. Nº 157/80 de fecha 2.4.80)( ).- DOCUMENTO Nº 13.970/DEL 21-4-82

(doc. en el DPTO I).

003/03

C- 218 A 1'031 7/8.- 03112

NOMBRE CARACCIOLO, Luis Oscar.- 04-A 09-ARG. 10-M VINC: ROU

EDAD

DIRECCION

C. C. o C. IDENTIDAD C.I.A. Nº 9:079.511.-

NACIONALIDAD argentino.- 10033

PROFESION

FECHA DE EXTRACCION Figura en una nómina que en los meses de julio, agosto y setiembre del año en curso, han arribado a la frontera Rivera-Livramento como

001/02

810.317/8

OBSERVACIONES

turistas, dando la mayoría de ellos como ocupación, comercio, constatándose que en octubre fueron paulatinamente desapareciendo los ciudadanos argentinos a tal punto que en la actualidad el número de ellos diariamente, de paso por Rivera, oscila en 2 6 3 sólo.- (PEI (S) Nº 185/975 - 21-Nov-975 - Nº de Id: 8923) (F. Doc)

002/02

C- 219 81031806 03113

NOMBRE CARAM Rodolfo. X 04-F
09-ARG.
10- M.

EDAD

DIRECCION

C. C. o C. IDENTIDAD

ESTATURA, PESO, y CUTIS

PROFESION

OBSERVACIONES Se encuentra dtenido en la Cárcel de Villa Devoto (U-2), a disposición del Poder Ejecutivo. (La Opinión - 26-Jul-975).- (F. Loc.)

001/01

C- 229 81'0319/4 03122

NOMBRE CARBONE, CAYETANO

EDAD

DIRECCION

C. C. o C. IDENTIDAD C.I.A. Nº 1:582.133.-

NACIONALIDAD argentino.- 10033

PROFESION

FECHA DE EXTRACCION Figura en una nómina que en los meses de julio, agosto y setiembre del año en curso, han arribado a la frontera Rivera-Livramente como

001/ 02

810.319/4

OBSERVACIONES

turistas, dando la mayoría de ellos como ocupación, comercio, constatándose que en octubre fueron paulatinamente desapareciendo los ciudadanos argentinos a tal punto que en la actualidad el número de ellos de paso por Rivera, oscila sólo en dos o tres diariamente.- (PEI (S) Nº 185/975 - 21-Nov-975 - Nº de Id. 8923)(F. Rec.)

002/ 02

C- 281

81'0320/2 03168

NOMBRE CARNINO, Martín Miguel.

EDAD 04 - F

09-ARG.

10 - M.

DIRECCION

C. C. o C. IDENTIDAD

ESTATURA, PESO, y CUTIS

PROFESION

OBSERVACIONES Se encuentra detenido en la Cárcel de Villa Devoto(U-2), a disposición del Poder Ejecutivo, por imperio del Estado de Sitio (La Opinión-26-7-975)

(F. Doc).

001/01

C- 287 B10321|0 03174

NOMBRE CAROSIO, Nelson Oscar.-

EDAD

04 - A
04 - ARG.
10 - M.
Vine - Rav

DIRECCION

C. C. o C. IDENTIDAD L.E.A. Nº 461.297.-

NACIONALIDAD argentino.- /0033

PROFESION

FECHA DE EXTRACCION Figura en una nómina que en los meses de julio, agosto y setiembre del año en curso, han arribado a al frontera Rivera-Livramento como

001/02

810.321/0

OBSERVACIONES

turistas, dando la mayoría de ellos como ocupación, comercio, constatándose que en octubre fueron paulatinamente desapareciendo los ciudadanos argentinos a tal punto que en la actualidad el número de ellos de paso por Rivera, oscila sólo entre dos o tres diariamente.- (PEI (S) Nº 185/975 - 21-Nov-975 - Nº de Id. 8923) (F. doc.)

002/02

CARRIZO, C- 309 81'0322/8 . 03194
APELLIDOS José. NOMBRES FOTO

Pecha y Lugar de Nacimiento .....

Domicilio .....

Documentos .....

Nacionalidad argentino. 10033

Profesión .....

Nombre del Padre ..... Nacionalidad .....

Nombre de la Madre ..... Nacionalidad .....

Estado Civil ..... Nombre del Cónyuge .....

Nacionalidad del Cónyuge .....

Nombre y edad de los hijos .....

Otros datos .....

164916 001/02

810.322/8

FECHA	ORIGEN	ANTECEDENTES
8-Jul-76.	Revista "Gente" Nº 572.-	- El 12 de junio de 1973, durante el Gobierno del Dr. Héctor CAMPORA, el reseñado conjuntamente con Antonio del Carmen FERNANDEZ, realizaron una conferencia de prensa en Tucumán haciendo uso de la palabra en representación del ERP, que fue quien auspició la misma. En ésta se dijo: "El ERP proseguirá la lucha porque el régimen capitalista no ha sido afectado. No actuaremos contra CAMPORA en tanto éste no ataque a las organizaciones Revolucionarias".-
92		FALTA DOCUMENTO.-

0 02/ 02

~~C-310~~ 810323/6 03195

NOMBRE CARRIZO , Juan M.-

EDAD

DIRECCION

C. C. o C. IDENTIDAD

NACIONALIDAD Argentino.- 10033

PROFESION

OBSERVACIONES Figura en 4° lugar de importancia en la lista de Jefes del ERP, se cree que cayeo abatido en un enfrenttamiento don efectivos de las

001/02

810.323/6

OBSERVACIONES

fuerzas de Seguridad .- (Lo cual no se ha podido comprobar).-

Inf ; El Pais 20 Julio de 1976.- (F. Soc.)

002/02

ANTINACIONAL C- 416 810324/4

CASTRO ROBERTO.

APELLIDOS NOMBRES

03276

FOTO

Fecha y Lugar de Nacimiento Hay varios -

Domicilio

Documentos

Nacionalidad Argentino. 10033

Profesión

Nombre del Padre Nacionalidad

Nombre de la Madre Nacionalidad

Estado Civil Nombre del Cónyuge

Nacionalidad del Cónyuge

Nombre y edad de los hijos

Otros datos 164056 001/02

810324/4

FECHA	ORIGEN	ANTECEDENTES
Actualizada el 23-7-76		- Involucrado en actividades comunistas en la zona limítrofe Argentina Uruguay.- FALTA DOCUMENTO. -

002

C- 424 8103251 03282

CATALANO Francisco.
APELLIDOS NOMBRES

FOTO

Pecha y Lugar de Nacimiento 04-F.
09-ARG.
Domicilio 10-M.

Documentos C.I. Nº 1800751

Nacionalidad Argentino. 10033

Profesión

Nombre del Padre Nacionalidad

Nombre de la Madre Nacionalidad

Estado Civil Nombre del Cónyuge

Nacionalidad del Cónyuge

Nombre y edad de los hijos

Otros datos 001/02

810325|1

FECHA	ORIGEN	A N T E C E D E N T E S
Mayo/67	(F. Soc).	- Con antecedentes comunistas.-

002|02

EXTREMISTA

CATTALDO
APELLIDOS

C- 430 8103260
JORGE ANDRES
NOMBRES

03289
FOTO

Fecha y Lugar de Nacimiento

Domicilio 9 - F

Documentos Lic. P. Pol

Nacionalidad Argentino 10033

Profesión

Nombre del Padre Nacionalidad

Nombre de la Madre Nacionalidad

Estado Civil Nombre del Cónyuge

Nacionalidad del Cónyuge

Nombre y edad de los hijos

Otros datos 164059 001/02

810·326|8

FECHA	ORIGEN	ANTECEDENTES
28-Mar-64		- Pertenece al Movimiento Nacionalista "Tacuara". PROFUGO. - Vinculado a los guerrilleros que actúan en la Provincia de Salta.- FALTA DOCUMENTO.-

002/02

C- 434

CATTANO (o CATEANO)
APELLIDOS

T. 810327/7
NOMBRES

03292

FOTO

Vda ?

Fecha y Lugar de Nacimiento

Domicilio Boyaes (6 Boyaeb) Nº 533 Buenos Aires.-

Documentos

Nacionalidad Argentino. 10033 Oy - A

Profesión

Nombre del Padre Nacionalidad

Nombre de la Madre Nacionalidad

Estado Civil Nombre del Cónyuge

Nacionalidad del Cónyuge

Nombre y edad de los hijos

Otros datos 01/02

810.327/7

FECHA	ORIGEN	ANTECEDENTES
9/Mar/964	(F. Soc.)	- Elemento vinculado al P.O. (Trotskista) en la Rep. Argentina.

02/02

EXTREMISTA C- 481 810328/5 03341

CEBALLOS MIGUEL

APELLIDOS NOMBRES

FOTO

Fecha y Lugar de Nacimiento

Domicilio 04-F

Documentos

Nacionalidad Argentino. 10033 Vine Sub Lat.

Profesión

Nombre del Padre Nacionalidad

Nombre de la Madre Nacionalidad

Estado Civil Nombre del Cónyuge

Nacionalidad del Cónyuge

Nombre y edad de los hijos

Otros datos 01|02 164070

810.328/5

FECHA	ORIGEN	ANTECEDENTES
1-V-973	"El Día".-	- Fue uno de los 20 detenidos políticos liberados del Penal de HAWSON.- - Cabecilla del ERP.- FALTA DOCUMENTO.

02/02

VARIOS C- 482 8103293 03342

CEBELLI JUAN CARLOS

APELLIDOS NOMBRES

FOTO

Fecha y Lugar de Nacimiento .....

Domicilio .....

Documentos .....

Nacionalidad Argentino. 10033

Profesión .....

Nombre del Padre ..... Nacionalidad .....

Nombre de la Madre ..... Nacionalidad .....

Estado Civil ..... Nombre del Cónyuge .....

Nacionalidad del Cónyuge .....

Nombre y edad de los hijos .....

Otros datos 164071

01|02

810.329/3

FECHA	ORIGEN	ANTECEDENTES
10-V-973	"El Día".	- Fue uno de los 20 liberados del Penal de RAWSON, que estaba en calidad de preso político.- FALTA DOCUMENTO.-

02|02

EXTREMISTA C- 486 **810330/1**

NOMBRE CEFADA, Roberto José.- 03346

EDAD

DIRECCION 2 04 - F

C. C. o C. IDENTIDAD Vive. Inf. Ind.

NACIONALIDAD argentino.- 10033

PROFESION

OBSERVACIONES Casado con Elda María EMMERT.- Año 1974, mantiene frecuentes contactos con el dura Reynaldo TRONCOSO (ING) "JUAN JOSE" y cabeza visible de la

01/04 164072

810.330/1

OBSERVACIONES

de la OPM Montoneros de Rafaela.- El 5-Oct-975, participaron en el Operativo Primicia con la misión de recibir y distribuir al personal y material que transportó a los delincuentes subversivos que atacaron el RIM 29.- En esta oportunidad se desempeña como Jefe de la Columna Camionetas, teniendo a sus órdenes, entre otros, a Julio SOLAGA (ING) "PAPACHO" - UBA; Darío (ING); y Daniel Alvino BENAVIDEZ (ING) F. ? .- (Informe del Dpto. II (Inf.) del EME Nº 07 del 16-Mar-76, con nuestro Nº de Id. II/48/76).- Este documento. -

02

C-1276 810.330/1

03346

NOMBRE CELADA, Roberto José.

EDAD

DIRECCION

C. C. o C. IDENTIDAD

ESTATURA, PESO, y CUTIS

PROFESION

OBSERVACIONES Casado con Elda María Emmert

03

810.330/1

OBSERVACIONES

AÑO 1974 - Mantiene frecuentes contactos con el cura REYNALDO TRONCOSO (ING) JUAN JOSE, y cabeza visible de la OPM Montoneros de Rafaela.-

5.10.975. - Participaron en el Operativo Primicia con la misión de recibir y distribuir al arsenal y material que transportó a los delincuentes subversivos que atacaron al RIN 29.-
En esta oportunidad se desempeña como Jefe de la Columna de camionetas teniendo a sus órdenes, entre otros a JULIO SOLAGA (ING) PAPACHO... UBA; DARIO (ING); y DANIEL ALVINO BENVIDEZ (ING) REMIN UBA.- (INF. Doc. Nro. 157/80 del 2.4.80 - Ficha confeccionada el 3.4.80) (= soc.)

04|04

EXTREMISTA

CENSANO GABRIEL NEAUM — APELLIDOS

C- 499 ELSA — NOMBRES

81'033 1/8

03358

FOTO

Fecha y Lugar de Nacimiento 04 - F

Domicilio

Documentos

Nacionalidad Argentina. 10033

Profesión

Nombre del Padre — Nacionalidad

Nombre de la Madre — Nacionalidad

Estado Civil — Nombre del Cónyuge

Nacionalidad del Cónyuge

Nombre y edad de los hijos

Otros datos 164082 01/02

810.331/9

FECHA	ORIGEN	ANTECEDENTES
27-11-71		- Elemento extremista prófugo. Falta documento.-
		Vino -chile

02/02

C- 511 810332/7 03368

NOMBRE CERDA Oscar Alberto.

EDAD

DIRECCION

C. C. o C. IDENTIDAD

ESTATURA, PESO, y CUTIS

PROFESION

OBSERVACIONES Se encuentra detenido en la Cárcel de Villa Devoto (U-2), a disposición del Poder Ejecutivo. (La Opinión - 26-Jul-975).-(F. doc.)

01/01

ANTINACIONAL C- 525

CERNUDO — APELLIDOS

JOSE TOMAS — NOMBRES

8 1 0 3 3 3/5

03381

FOTO

Fecha y Lugar de Nacimiento .....

Domicilio .....

Documentos .....

Nacionalidad Argentino 1004 6

Profesión .....

Nombre del Padre ..... Nacionalidad .....

Nombre de la Madre ..... Nacionalidad .....

Estado Civil ..... Nombre del Cónyuge .....

Nacionalidad del Cónyuge .....

Nombre y edad de los hijos .....

Otros datos 164080 01/02

810.333/5

FECHA	ORIGEN	ANTECEDENTES
		- Dirigente comunistas de la zona limítrofe Argentina-Uruguay.- Falta documento.-

02/02

C- 529 81 0334/3 03385

NOMBRE CERRO, Francisco Eduardo.

EDAD 56 años (983)-Nació en Santiago del Estero, Rep. Argentina.
Nació el 3-[illegible]-927 (2)

DIRECCION Argentina. 10033

C. C. o C. IDENTIDAD

ESTATURA, PESO, y CUTIS

PROFESION Abogado-Profesor de Derecho (983).
Viudo ([illegible]) - Hijos: María [illegible] [illegible] Alejandra y Fabiana. Tiene 5 nietos (1)

OBSERVACIONES Vocal de la Comisión de Asuntos Constitucionales

(Alianza Popular Revolucionaria- Santiago del Estero). (La Opinión-4-6-975).
(F. DOC.)

01/07

CERRO C-1871 810.334/3
APELLIDOS NOMBRES Francisco

FOTO

Fecha y Lugar de Nacimiento 04-6 02 Argentina
Domicilio 05-E
Documentos 07 V
Nacionalidad Argentino 09 08- Argentina
Profesión Político 08 10 H
CARGO: Presidente de la Democracia Cristiana Argentina 12
Nombre del Padre Nacionalidad
Nombre de la Madre Nacionalidad
Estado Civil Nombre del Cónyuge
Nacionalidad del Cónyuge
Nombre y edad de los hijos
Otros datos

03

810.334/3

FECHA	ORIGEN	A N T E C E D E N T E S
26-7-85	[redacted]	Presidente de la Democracia Cristiana Argentina (Inf.Ext. Clarín 7-4-85) DOC ARCH. F. POLITICO ARGENTINO. (R.G)

04

810.334/3

FECHA	ORIGEN	ANTECEDENTES
24-10-83	8613820 pág. 05 Doc. Nº 8613820	- VER DOC. BIBL. FICHAJE Nº 8.- INDICA 1.- El candidato a Presidente por el Partido Demócrata Cristiano fue tres veces legislador por su partido en el orden nacional y provincial. En 1958 no pudo ser candidato a gobernador de Santiago del Estero por no haber cumplido los 30 años de edad. En 1963 integró la fórmula presidencial con Horacio XXXXX como Vicepresidente. Se graduó de abogado en la Universidad de Tucumán, y ejerce la docencia universitaria desde 1956 en derecho constitucional. Es el primer santiagueño nominado a una candidatura presidencial y el único que en una elección intervendrá postulándose doblemente a la primera magistratura nacional y a la gobernación de su provincia. Le gusta la música clásica, es un gran aficionado a la lectura, sobre todo de libros evangé-

Nombre: ERO, Francisco Eduardo 810.334/3 No. 04.-

FECHA	ORIGEN	ANTECEDENTES
		///... licos. Mira televisión de vez en cuando, y en cine prefiere las películas de suspenso o aquellas que tengan contenido social. No fuma y bebe ocasionalmente, pero reconoce que es aficionado a la buena mesa en general y que tiene especial debilidad por las ornanadas santiaguefias. (EDS)
MAY/89	Doc. Nº LIBRO No. 566 "ARCHIVADO EN BIBLIOTECA"	LIDICA 2: e graduó como abogado en la UFT; magistrado, publicista. Realizó cursos en América Latina y Europa. Fundador del Movimiento Social Republicano (1947); secretario de juzgado (1949); fundador de la DC (1955); miembro de la junta de gobierno (de la DC) (1955-56); pte. de la DC santiaguefia (1955-62); candidato a convencional constituyente (1957) y a gobernador (1958); vicepresidente de la DC (1964); decano de la Facultad

...///

06

Nombre 810.334/3 No.

FECHA	ORIGEN	ANTECEDENTES
		///... de Derecho de la UNSE (1965); pte. del PRC (1976) y de la Federación DC (1978-79); integrante de la Multi partidaria; pte. de la DC (1981-84); vicepresidente de la Organización Democristiana de América; candidato a gobernador y a diputado (1983). Fundador de la DC de su provincia y Pte. de su partido (1981-85). (FDS)

C- 535

CERVIÑO
APELLIDOS

MARIA LUISA
NOMBRES

81'033510

03390

FOTO

Fecha y Lugar de Nacimiento.....

Domicilio .....

Documentos .....

Nacionalidad Argentina 10032

Profesión.....

Nombre del Padre ..... Nacionalidad.....

Nombre de la Madre..... Nacionalidad.....

Estado Civil..... Nombre del Cónyuge.....

Nacionalidad del Cónyuge.....

Nombre y edad de los hijos.....

Otros datos..... 01/02

810336/0

FECHA	ORIGEN	ANTECEDENTES
14-4-72	(F. doc.)	- Elemento extremista detenido.

02/02

C- 577 810336/8 03428

NOMBRE CHANCAY, Enrique

EDAD

DIRECCION

C. C. o C. IDENTIDAD

NACIONALIDAD Argentino.- 10033

PROFESION

OBSERVACIONES F.E ELEMENTO EXTREMISTA.- (F. 20c.)

01/01

C- 597 81033 7/6 .03446

NOMBRE CHARLY, Carlos.-

EDAD

DIRECCION

C. C. o C. IDENTIDAD

NACIONALIDAD V

PROFESION

OBSERVACIONES Pertenece al ERP-Corrientes.- (F. 20c.)

01/ 01

C- 624 81'0338/4 03470

NOMBRE CHAVEZ, René.-

EDAD

DIRECCION

C. C. o C. IDENTIDAD

NACIONALIDAD argentina.- 10033

PROFESION

OBSERVACIONES Titular por la Rama Femenina del Consejo Superior del Movimien
to Peronista Auténtico; a éstos hicieron llegar sus adhesiones los presos po

01/04

810.338/4

OBSERVACIONES

líticos, peronistas, el Partido Cruzada Renovadora de San Juan, a través de una nota enviada por su Presidente el Dr. IVELIN y el Partido Tercera Posición, mediante la presencia en las deliberaciones de Teófilo PUENTE.- (Revista "El Caudillo" - 15-Oct-975)

Congresal Constituyente del Movimiento Peronista Auténtico por Neuquén.- (Revista "El Caudillo" - 15-Oct-975) (F. doc.)

02

810.338/4

ARCHIVO BIOGRAFICO

03478

JUNTA DE COMANDANTES EN JEFE DPTO II

S. I. D.

DEP. V SECC. I

SUB SECC. A/N

FICHA Nº ..... CONFEC. 5.6.78

CHAVES — Apellidos

René — Nombres

DOCUMENTOS: C/C ..... Nº ..... Dpto. C/I. ..... Serie ..... Nº

OTROS DOC. ..... Pasaporte ..... Lí. Enrol. ..... etc.

NACIMIENTO: ..... Fecha ..... Lugar

DOMICILIO: ..... Calle ..... Nº ..... Teléf. ..... Ciudad o Localidad

PROFESION U OCUPACION: Líder del Brazo Femenino del Movimiento Peronista Montoneros.-

LUGAR: ..... CARGO: .....

IDEOLOGIA POLITICA: ..... CLASIFICACION: 03

810.338/4 03470

FECHA	DOCUMENTOS	ANTECEDENTES A REGISTRAR
		Es adherente por Argentina de un manifiesto por la libertad del ex-Presidente argentino Héctor Cámpora, los exilados, el respeto a los Derechos Humanos y la Democracia en ese País." Fue publicado en el periódico "The New York Times" el 13 de Enero de 1978.- No se encuentra Documento.- (FC)

130

04/04

VARIOS C- 630 81'0339/2 03475

NOMBRE CHAVEZ, Gonzalo

EDAD Hay varios -

DIRECCION 180/16990

C. C. o C. IDENTIDAD 2

NACIONALIDAD argentino.- 10033

PROFESION

OBSERVACIONES Titular de la Rama Sindical del Consejo Superior del Movimiento Peronista Auténtico, a éstos hicieron llegar sus adhesiones los presos políti

01/04 165496

810.339/2

OBSERVACIONES 03475

cos peronistas, el Partido Cruzada Renovadora de San Juan, a través de una nota enviada por su Presidente el Dr. AVELIN y el Partido Tercera Posición, mediante la presencia en las deliberaciones de Teófilo PUENTE.- (Revista "El Caudillo" 15-Oct-975)

02

810.339/2
ARCHIVO BIOGRAFICO

V 03475

JUNTA DE COMANDANTES EN JEFE

S. I. D.

DPTO II

DEP. I SECC. I

SUB SECC. A/N

FICHA Nº ..... CONFEC. 5.6.78

CHAVEZ — Apellidos

Gonzalo — Nombres

DOCUMENTOS: C/C ..... Nº ..... Dpto. C/I. ..... Serie ..... Nº .....

OTROS DOC. ..... Pasaporte ..... Li. Enrol. ..... etc.

NACIMIENTO: ..... Fecha ..... Lugar .....

DOMICILIO: ..... Calle ..... Nº ..... Teléf. ..... Ciudad o Localidad

PROFESION U OCUPACION: Secretario Adjunto del Movimiento Peronista Montoneros.

LUGAR: ..... CARGO: .....

03

IDEOLOGIA POLITICA: ..... CLASIFICACION: .....

810.339/2

03475

FECHA	DOCUMENTOS	ANTECEDENTES A REGISTRAR
		Es adherente por Argentina de un manifiesto por la libertad del ex-Presidente argentino Héctor Cámpora, los exilados, el respeto a los Derechos Humanos y la Democracia en ese País. Fue publicado en el periódico "The New York Times" el 13 de Enero de 1978.-
		No se encuentra Documento.- (FE)

04 / 04

EXTREMISTA

C- 643 810340/0/13485

NOMBRE CHEMEZ, de Pizolo Teresa Nélida

EDAD

DIRECCION

C. C. o C. IDENTIDAD

NACIONALIDAD Argentina.- 10033

PROFESION

OBSERVACIONES Ext. del diario "Clarín" 28.5.75.-

165498 01|02

810.340/0

OBSERVACIONES

03485

Extremista.- Detenida junto a su esposo, Armando PIROLO, por la Policía bonaerense. PERTENECIA AL E.R.P..-(F. Soc.)

1

2

02|02

C- 650 81034 1/8
03491

NOMBRE CHERNAKOVSKY Liliana.

EDAD

DIRECCION

C. C. o C. IDENTIDAD

ESTATURA, PESO, y CUTIS

PROFESION

OBSERVACIONES Está detenida en la Cárcel de Villa Devoto (Pabellón 49), a disposición del P.E., por imperio del estado de sitio. (La Opinión - 26 Jul-975).-(F. Soc.)

01/01

EXTREMISTA C- 685 81034 035521

NOMBRE CHICCARELLO, Juan Carlos Antonio (a) "JOSE".-

EDAD Nació el 24-Jun-943, en Santa Fe.-

DIRECCION 1º de Mayo Nº 3317, Santa Fe.-

C. C. o C. IDENTIDAD L.E. Nº 6:251.393.-

NACIONALIDAD argentino.- 10033

PROFESION

OBSERVACIONES Hijo de Gildo y Rosario Rosa.- Casado con Marta Liliana MORANDI.

Mide mts. 1,84 de estatura, color del cabello, castaño lacio y del cutis blanco.

163758 01/05

810.342/6

OBSERVACIONES

Usa lentes permanentes.- El 8-Ago-970, mencionado en el Informe "Punta de Vacas", producido por la Gendarmería Nacional.- el 27-Oct-972, según declaraciones de numerosos detenidos, él sería uno de los miembros de la Organización "Montoneros" en Santa Fe, Se le atribuye participación en hechos subversivos. Es considerado uno de los principales ideólogos del Movimiento Montoneros. En el año 1972, se solicita su captura la que no pudo concretarse. El 25-May-973, se acoge al decreto de amnistía del Dr. Héctor J. CAMPORA, entonces Presidente de la Nación. El 31-May-973, es reincorporado como Profesor de la FIQ. El 28-Jul-973, su esposa fallece en un accidente automovilítico en proximidades de Miramar (Bs.As.).

02

810.342/6 (2)

CUESCABELLO, Juan Carlos Antonio.- (a) "JOSE".-

En noviembre de 1975, informes confidenciales y declaraciones de delincuentes subversivos detenidos, coinciden en señalarlo como un alto cuadro de la CN de la OPM. Estaría vinculado con la parte Finanzas.- (Informe del Dpto. II (Inf.) del EME Nº07, del 16-Mar-976, con nuestro Nº de Id. II/42/76).- **(Inf. del Doc. Nº 157/80 de fecha 2.4.80)(ficha por persona Nº 079).-**

DOCUMENTO Nº 13.970 DEL 21-4-82 (Doc. en Dpto I)

03

EXTREMISTA C- 1340 810.342/6

CHIOCARELLO — APELLIDOS

Juan Carlos Antonio "a" "JOSE" — NOMBRES

FOTO

Fecha y Lugar de Nacimiento Nació el 24 de junio de 1943 en Santa Fé.

Domicilio 1ro. de Mayo 3327, Santa Fé.

Documentos

Nacionalidad Argentino.

Profesión Guerrillero perteneciente a la columna 30 de Montoneros.

Nombre del Padre Gildo Nacionalidad

Nombre de la Madre Rosario Rosa Nacionalidad

Estado Civil Casado Nombre del Cónyuge Marta Liliana MORANDI (Fallecida).

Nacionalidad del Cónyuge

Nombre y edad de los hijos

Otros datos Cabellos: castaños lacios, estatura: 1.84 mts. , cutis: Blanco. Usa lentes

165632 04

810.342/6

FECHA	ORIGEN	ANTECEDENTES
		permanentemente. 27-Oct-72: según declaraciones de numerosos detenidos, el causante sería uno de los miembros de la Organización Montoneros en Santa Fé. Se le atribuye participación en hechos subversivos. Es considerado uno de los principales ideólogos del Movimien'o. 1972: se solicita su captura. 25-May-73: amnistiado por decreto del Dr. CAMPORA. es reincorporado como profesor. Nov-1975: Informes confidenciales, como así también declaraciones de delincuentes subversivos detenidos, coincide en señalarlo como un alto miembro de la OPM Montoneros, como asimismo, que estaría vinculado con la parte Finanzas de la organización. (Inf. del Doc. con Nº 157/80 del 2-4-80-Ficha confeccionada el 15-5-80).- F.D.S.(F.Soc.)

05/05

Imp. Nacional - 1314/79

810.342/6

FECHA	ORIGEN	ANTECEDENTES
		permanentemente. 27-Oct-72: según declaraciones de numerosos detenidos, el causante sería uno de los miembros de la Organización Montoneros en Santa Fé. Se le atribuye participación en hechos subversivos. Es considerado uno de los principales ideólogos del Movimiento. 1972: se solicita su captura. 25-May-73: amnistiado por decreto del Dr. CAMPORA. es reincorporado como profesor. Nov-1975: Informes confidenciales, como así también declaraciones de delincuentes subversivos detenidos, coincide en señalarlo como un alto miembro de la OPM Montoneros, como asimismo, que estaría vinculado con la parte Finanzas de la organización. (Inf. del Doc. con Nº 157/80 del 2-4-80-Ficha confeccionada el 15-5-80).- F.D.S.(Doc.)

05/05

Imp. Nacional - 1314/79

C- 725

CIGNA
APELLIDOS

GABRIEL. 81 0343/4
NOMBRES

03556

FOTO

Fecha y Lugar de Nacimiento

Domicilio

Documentos

Nacionalidad

Profesión

Nombre del Padre ..... Nacionalidad

Nombre de la Madre ..... Nacionalidad

Estado Civil ..... Nombre del Cónyuge

Nacionalidad del Cónyuge

Nombre y edad de los hijos

Otros datos

01|02

810.343/4

FECHA	ORIGEN	ANTECEDENTES
23-7-75	(F. Soc.)	-"El Día": Comunista. Integrante de la JPRA(Juventud Peronista de la República Argentina).-

02|02

C- 748

CLARA CAVALLI
APELLIDOS

ROSA 810344/2
NOMBRES

03575

FOTO

Fecha y Lugar de Nacimiento .....

Domicilio .....

Documentos .....

Nacionalidad Argentina 10033

Profesión .....

Nombre del Padre ..... Nacionalidad .....

Nombre de la Madre ..... Nacionalidad .....

Estado Civil ..... Nombre del Cónyuge .....

Nacionalidad del Cónyuge .....

Nombre y edad de los hijos .....

Otros datos ..... 01|02

810.344/2

FECHA	ORIGEN	ANTECEDENTES
19-4-72	(F. Doc.)	- Elemento extremista detenido

02|02

ANTINACIONAL C- 764 03590

NOMBRE CLEMENTI, Ricardo. 810345/9

EDAD

DIRECCION

C. C. o C. IDENTIDAD

NACIONALIDAD argentino. 10033

PROFESION

OBSERVACIONES Secretario General del Comité Provincial de Córdoba del Partido Comunista. Según el diario"Córdoba" del 9 de los corrientes, el reseñado enca-

165512 01/02

810.345/9

OBSERVACIONES

bezó la delegación que concurrió al acto castrnese en la inauguración del Año Militar 1976 en la Plaza de Armas del Tercer Cuerpo de Ejército, presidida por el Comandante de ese Cuerpo, Gral. Luciano Benjamín MENENDEZ.- (No Transar - 20-Feb-976).-(F. doc.)

02/02

CLODOMIRO ALIZALDE (LEAL) / ALBERTO 810346/7

APELLIDOS / NOMBRES

03592

FOTO

Fecha y Lugar de Nacimiento .....

Domicilio .....

Documentos .....

Nacionalidad Argentino. 10033

Profesión .....

Nombre del Padre ..... Nacionalidad .....

Nombre de la Madre ..... Nacionalidad .....

Estado Civil ..... Nombre del Cónyuge .....

Nacionalidad del Cónyuge .....

Nombre y edad de los hijos .....

Otros datos .....

01/02

810.346/7

FECHA	ORIGEN	ANTECEDENTES
27-I-72	(F. Soc.)	- Elemento Extremista Detenido.-

ANTINACIONAL

CODOVILLA
APELLIDOS

C- 779 81'034 75
Victorio.
NOMBRES

03604

FOTO

Fecha y Lugar de Nacimiento

Domicilio

Documentos

Nacionalidad Argentino.- 10033

Profesión

Nombre del Padre Nacionalidad

Nombre de la Madre Nacionalidad

Estado Civil Nombre del Cónyuge

Nacionalidad del Cónyuge

Nombre y edad de los hijos

Otros datos Líder del Comunismo Tradicional

165516 01/06

810.347/5

FECHA	ORIGEN	ANTECEDENTES
28-Ene-956 Mar-963	(F. doc.)	- Secretario General del Partido Comunista argentino. Sigue las tendencias del Comunismo Soviético.- - Miembro del Comando Central de la Liga Anti-imperialista o de Recuperación Nacional, instalado en Montevideo.

División I
(Seguridad)
ANTINACIONAL

810.347/5
~~D.A. [illegible]~~

Act. Ant. Nac.
Ficha N.° 121[illegible]

C - 1540

Nombres y Apellidos: CODOVILLA FERRANDI, Victorio

Fecha de Nacimiento:

Lugar de Nacimiento: Italiano
(País - Ciudad o Localidad - etc.)

Cred. Civ.: Serie ..... N.° ..... Ced. Identidad:

Otros documentos:
(Pasaporte - Libreta Enrolam. - etc.)

Domicilio: Buenos Aires.-
(Ciudad o Localidad) (Calle) (N.°)

Filiación:
- Edad Aparente ..... Color del Cutis
- Color del Cabello ..... Estatura Aproximada
- Complexión ..... Aspecto Social
- Señas particulares

166450 03

ACTIVIDADES

(1) Laborales: Profesión Tenedor de Libros.- Lugar de trabajo 810.347/5

Cargo ..... Antigüedad .....

Otras Actividades .....

(2) Políticas: Ideología COMUNISTA ..... Actuación .....

Antecedentes Afiliado al P.C. Argentino

Antecedentes familiares .....

(3) Sociales: Estado Civil ..... Religión ..... Figuración .....

Grado Instrucción ..... Lugares que frecuenta .....

(4) Económicas: Situación ..... Capital aprox. ..... Vehículo ..... marca y N.o

Otros datos .....

Datos Complementarios .....

Apreciación Personal Gral. .....

.....

04

5.1.948	Inf. Viejo	Integrante del Comite Ejecutivo del Partido Comunista Argentino.- 810.347/5
1.X. 948	Justicia	Dirigente Comunista Internacional. Tiene antecedentes policiales en la Argentina, por atentar contra la libertad.(pront. inv.Arg.95.798).-
23.XII.48	Justicia	Autor de los libros;"Hacia donde marcha el Mundo" "Resistira la Argentina el imperialismo yankee"; "La URSS en la guerra y en la paz";"Sera America Latina Colonia Yankee".-
6.XI/49	Carp.Act.Arg pag, 326	Lider de la Agrupacion Comunista Argentina, con sede en Bahía Blanca (Bs.As.).Detenido por la policia de Bs.As. por ser acusado de "alterar el orden" con motivo del procedimiento policial llevado a cabo en el local mencionado, en ocasión de celebrarse en ese, el XXXII aniversario de la revolución soviética.-
18.XI.49	Justicia	Según expresión del Diputado Nacional, Rodney Arimendy en la Cámara, sería expulsado de la.Rep. Argentina.-
28.VIII.53	Justicia	Secretario del Partido Comunista Argentino. Mandó telegrama, desde Bs.As. a Mdeo., al Cté Ejecutivo del P.C. Nal., saludando a Eugenio Gomez, en sus 40 años de militancia ininterrumpida en el ///...
	05	

	.../////	Comunismo local.- 810.347/5
31/XI/65 (Docs. en Dto I)	77/82	Integraría un Comando Central de una llamada "Liga antimperialista" o de "Recuperación Nacional" que estaria encargada de promover disturbios subversivos y sindicales en toda América Latina. Este comando se integró en Marzo/63 en una reunión que tuvo lugar en Santa Ana de Livramento (Brasil) o en Rivera (Uruguay).-
		06/06

810348/3 03616

CARIDI — APELLIDOS

José Segundo Dante — NOMBRES

FOTO

Fecha y Lugar de Nacimiento 56 años (en 1987) Argentina

Domicilio

Documentos

Nacionalidad Argentino 10033

Profesión Militar - General de Brigada del arma de Artillería (ABR/987)

Nombre del Padre Nacionalidad

Nombre de la Madre Nacionalidad

Estado Civil Nombre del Cónyuge

Nacionalidad del Cónyuge

Nombre y edad de los hijos

Otros datos El 4/987 fue designado Jefe del Estado Mayor del Ejército Argentino.

01/010

810.348/3

FECHA	ORIGEN	ANTECEDENTES
22-4-87	Dec. Nº 8703214	Es oficial de Estado Mayor y cursó estudios superiores de Estrategia. Alcanzó el generalato en 1985 e inmediatamente fue designado Comandante del V Cuerpo de Ejército, con asiento en Bahía Blanca. Con el grado de Cnel. había sido Director de la Escuela de Artillería de Campo de Mayo y luego titular de la Jefatura II (Inteligencia) del Estado Mayor General del Ejército, tras cumplir destinos en distintas unidades de su arma. En el año 1977 integró la delegación argentina a la Conferencia de Ejércitos Americanos, la cual se realizó en Nicaragua. Desde fines de 1986, el pliego de su ascenso a General de División está a consideración del Senado. Asimismo, su promoción ha sido cuestionada por organizaciones defensoras de los derechos humanos, las que lo consideran responsa-

...///

NOMBRE CARIDI, José Segundo Dante. 810.348/3 03616 No. 02.-

FECHA	ORIGEN	///... ANTECEDENTES
		ble de la muerte de un conscripto, en abril de 1983, en desafortunadas circunstancias. En otro orden de cosas, a raíz de los sucesos acaecidos en la Rep. Argentina, los cuales comenzaron el día 16/4/87, con la negativa a declarar ante la Justicia del Mayor Ernesto BARREIRO y el posterior amotinamiento en dos unidades militares, Escuela de Infantería de Campo de Mayo y Regimiento XIV de Infantería Aerotransportada (siendo el cabecilla de los rebeldes el Tte. Cnel. Aldo RICO), el Pte. argentino ALFONSIN luego de reuniones con jefes rebeldes, ya que estos exigían la renuncia del Jefe de Estado Mayor, Gral. RIOS ERENU, y con su Ministro de Defensa, se llegó a la decisión de nombrar a CARIDI, cuarto ...///

NOMBRE 810.348/3 No.

FECHA	ORIGEN	ANTECEDENTES
		hombre del generalato argentino, como nuevo Jefe del Estado Mayor del Ejército argentino en sustitución de RIOS ERENU. Cabe destacar, que CARIDI al momento de ser nombrado para este cargo, venía desempeñando las funciones, desde diciembre de 1986, como Inspector General de Ejército. (FDS) **(DOC. ARCH. CARPETA FICHAJE Nº 8)**
24-4-87	Doc. Nº 8704805	El día 23 de abril de 1987, en una breve ceremonia castrense el Mtro. de Defensa argentino, Dr. José JAURENO, puso en el cargo de Jefe del Estado Mayor Gral. del Ejército al Gral. de Brig. José CARIDI. Dicho acto se realizó en la Plaza de Armas TENIENTE CORONEL JUAN DUARTE HARDOY, en el Reg. 1 de Infantería ...///

Nombre CARIDI, José Segundo Dante 810.348/3 No. 03.-

FECHA	ORIGEN	///... ANTECEDENTES
		Patricios, en Palermo, y contó con la asistencia del Jefe saliente, Gral. de Div. Héctor RIOS ERENU; asistieron autoridades civiles y militares. CARIDI en su discurso reclamó del Ejército lealtad y disciplina y se comprometió a ser "fiel intérprete del pensamiento y fundamentalmente del sentimiento profundo de la fuerza. (FDS)
3-10-87	Doc. Nº 87 11902 (Arch. en Argentina)	El causante dijo en los primeros días del mes de octubre que la Fuerza "está pasando por una situación dura" y que "hay que hacer un verdadero esfuerzo para superarla". El jefe castrense presidió una reunión de los mandos de la unidad cuyo asiento es Apóstoles (Regimiento de Infantería de Monte 30). Su visita a este lugar tuvo por finalidad observar la instrucción de la tropa, tareas que realizará también en los regimientos

...////

Nombre

810.348/3 No.

FECHA	ORIGEN	ANTECEDENTES
		///... le Bernardo de Irigoyen e Iguazú. Cabe destaçar que CARIDI en todas sus reuniones con la oficialidad manifiesta su posición con relación a la situación interna de la Fuerza y en modo muy particular acerca de la necesidad de recomponer la disciplina, tras los sucesos del Regimiento 3 de Infantería, en La Tablada. (EDS)
17-11-87	Doc. Nº 871258	El causante al recibir a las delegaciónes visitantes a la Conferencia de Ejércitos Americanos, expresó su "satisfacción y orgullo" ante el arribo de estas para participar de "un acontecimiento de manifiesta trascendencia para la actualidad, y sobre todo, para el futuro de las instituciones armadas a las que pertenecemos". Asimismo invitó a los participantes "a que enmarquemos nuestra tarea dentro de la misma con-

...///

Nombre CARIDI, José Segundo Dante 810.348/3 No. 06

FECHA	ORIGEN	N/... ANTECEDENTES
		depción que iluminó el senderó de los forjadores de las nacionalidades americanas". Al referirse a las conferencias realizadas anteriormente, en una de las cuales la Argentina fue país anfitrión, CARIDI las definió como "fructíferas encuentros que, por su claro sentido panamericanista, han sido factores vitales para acrecentar el conocimiento recíproco y la comunión de metas entre los ejércitos americanos". Finalmente el jefe del Estado Mayor General del Ejército argentino formuló votos "por el éxito del encuentro de profesionales militares americanos", e invitó a los asistentes a rendir homenaje a San Martín. (FDS)

07

Nombre 810.348/3 No.

FECHA	ORIGEN	ANTECEDENTES
25-1-88	Doc. Nº 8800693	El Jefe del Ejército argentino, Gral. Dante CARIDI, a-seguró el día 24 de enero de 1988, que el grupo lide-rado por el rebelde Aldo RICO, detenido en un penal de máxima seguridad "está totalmente desarticulado" y que "todo está bajo control" en su fuerza. CARIDI dijo que en la reciente crisis militar "hubo un enfrentamiento entre un grupo faccioso y la masa de la institución" y que el "Ejército representó a sus mandos y dio aca-bado cumplimiento de las órdenes que se impartieron". En el primer reportaje que concedió desde el sofocami-ento de la rebelión, CARIDI, declaró que el grupo al-zado en armas "tenía una cierta coherencia ideológica, que viene de antiguo y que le dio una particular cohe-sión. CARIDI no definió en la entrevista esa ideolo-gía, que según fuentes militares es fuertemente nacio-nalista. Asimismo el Jefe del Ejército desmintió la supuesta existencia de algún tipo de condicionamiento

08 ...///

Nombre CARIDI, José Segundo Dante 810.348/3 No. 05

FÉCHA	ORIGEN	ANTECEDENTES
		///... para la rendición de RICO el día 18 de enero de 1988. Al describir su breve encuentro con RICO tras la rendición, el Gral. CARIDI dijo que le enrostro su "irresponsabilidad y su irracionalidad al haber conducido al Ejército a una situación que podría haber provocado decenas de muertos y que, de hecho, suscitó el desprestigio de la institución dentro del país y en el ámbito exterior". Por último afirmó en sus declaraciones que a los más de 300 oficiales y suboficiales detenidos se les aplicará "estrictamente" las normas de la Justicia Militar". (FDS)
4-5-88	Doc. Nº 8804230	El causante Jefe del Ejército argentino está decidido a juzgar a casi un centenar de oficiales y suboficiales rebeldes quienes no podrán ampararse en la polémica ley de "obediencia debida", aplicada para exculpar a militares acusados de violar los derechos humanos.

09

...///

Nombre

810.348/3 No.

FECHA	ORIGEN	ANTECEDENTES
		///... Según fuentes del Ministerio de Defensa dijeron, el día 3 de mayo de 1988, que el propósito de CARIDI es que "todos quienes participaron en las rebeliones de abril de 1987 y de enero de 1988 asuman sus responsabilidades". Sin embargo, cabe destacar, que sólo permanecen detenidos 95 oficiales y suboficiales, luego de que el resto fue liberado en los últimos meses. De los 95, 41 cumplen prisión en cárceles militares, mientras que 54 están detenidos en sus propios domicilios. (FDS)

010/10

C- 809 810349/1

03631

COLENDESKY de FANJUL — APELLIDOS

DORA IDA — NOMBRES

FOTO

Fecha y Lugar de Nacimiento

Domicilio

Documentos

Nacionalidad Argentina. 10033

Profesión

Nombre del Padre — Nacionalidad

Nombre de la Madre — Nacionalidad

Estado Civil — Nombre del Cónyuge

Nacionalidad del Cónyuge

Nombre y edad de los hijos

Otros datos

01/02

810.349/1

FECHA	ORIGEN	ANTECEDENTES
Mayo-67	(F. Soc.)	- Dirigente Argentino del Partido Obrero.

02/02

C- 830 810350/9 03648

NOMBRE COLON, Daniel

EDAD

DIRECCION

C. C. o C. IDENTIDAD

NACIONALIDAD Argentino. 10033

PROFESION

OBSERVACIONES Elemento subversivo que participó en el copamiento de la fábrica de explosivos de "Villa María" PROFUGO.-
Informe Especial 40/74 del Dptò. 22 del S.I.F.A. (F. Soc.)

01/01

~~C- 837~~ 03652

810351/7

NOMBRE COLUTI, Hugo

EDAD 04. E

09- ARGENT.

DIRECCION 10. M.

C. C. o C. IDENTIDAD

NACIONALIDAD Argentino 10033

Vinc. subvers. LATINOAM.

PROFESION

OBSERVACIONES Elemento subversivo que participó en el copamiento de la fábrica de explosivos de Villa María. DETENIDO.-
Informe Especial 40874 del Dpto. 2 del S.I.F.A. (F. Doc.)

01/01

~~C- 850~~ 03665

NOMBRE CONCURAT DE MARIN, Mirta 810352/5

EDAD 04 - F.

DIRECCION 09 - ARGENTINA
10 - F.

C. C. o C. IDENTIDAD C.I. Nº 6330

NACIONALIDAD Argentina.- 10033 VIN. SUB-COMMODAM.

PROFESION

OBSERVACIONES Fugada de la cárcel de Córdoba el día 23 de mayo, estaba procesada por subversión.- (F. Soc.)

01/01

VARIOS C- 868 03678

NOMBRE CONTI, Haroldo 81'0383/3

EDAD 04-E

DIRECCION

C. C. o C. IDENTIDAD

ESTATURA, PESO, y CUTIS

PROFESION Escritor y periodista.

OBSERVACIONES Una publicación izquierdista lo menciona como periodista víctima de la represión en Argentina, sin especificar ks causas.

165715 01/02

Inf. del diario Denuncia 810.353/3
del mes de junio de 1977.

OBSERVACIONES

El mencionado además de su profesiones ya mencionadas era novelista y cuentista, autor de "Mascaro, el cazador americano" - novela - Premió de Casa de las Américas (1975), "En vida"-novela- premio Barral y otras obras, colaborador habitual de la desaparecida revista "Crisis", fue detenido entre los días 3 y 5 de mayo de 1976.-(F. soc.)

02/02

C- 869

03679

NOMBRE CONTIN, Carlos R. 810354/1

EDAD

DIRECCION

C. C. o C. IDENTIDAD

NACIONALIDAD Argentino 10033

PROFESION Gobernador de Entre Ríos por la UCRP (27/Ago/963)

OBSERVACIONES

10-8-83 - Doc. Nº 6492/83 - DOC.FICH. 353-83.- En un acto realizado en la ciudad de Buenos

01/02

810.354/1

OBSERVACIONES

Aires, el 24 de julio de 1983, denominado "Por la Plena Vigencia de la Constitución en el Uruguay", que contó con la adhesión de distintas organizaciones y personalidades argentinas, se destacó la presencia del reseñado Carlos CONTIN. (NR).-

02|02

EXTREMISTA

NOMBRE CONTRERAS DE PEREZ, Elsa. ~~C- 877~~ 810355/8 03684

EDAD

DIRECCION

C. C. o C. IDENTIDAD

NACIONALIDAD Argentina 10033

PROFESION

OBSERVACIONES Traficante de drogas, Comunista, perteneciente al MLN.-
Extr. de Doc. Nº de Ident. 6866. (F. Soc.)

165718 01/02

EXTREMISTA 810.355/8 ~~c-876~~

NOMBRE CONTRERAS STETTLER, Elsa

EDAD

DIRECCION

C. C. o C. IDENTIDAD

NACIONALIDAD Argentina

PROFESION

OBSERVACIONES Perteneciente al MLN, reside en Santa Fé, -
Extr. de Doc. Nº de Ident. 6866 (F. Soc.)

02/02

~~C- 878~~ 81'0356/6 X 03685

NOMBRE CONTRERAS, Eusebio.

EDAD

DIRECCION

C. C. o C. IDENTIDAD NO VA

NACIONALIDAD Argentino 10033

PROFESION

OBSERVACIONES 4-10-71: Elemento extremista detennido.- (F. Doc.)

01/01

EXTREMISTA

C- 892 03698

NOMBRE COOKE, John William 810357/4

29

EDAD

DIRECCION

C. C. o C. IDENTIDAD L.E. 1:139.906

NACIONALIDAD Argentino.- 10033

CASADO: ALICIA FIGUREN

PROFESION Abogado..//Ex-Diputado (10-ENE-956) Ex-Jefe del Partido Peronista en Bs.As. (20/MAR/956)

OBSERVACIONES Concurrió con la delegación Argentina a la Conferencia de OLAS (Agosto/1967).- FALTA DOCUMENTO.-

165956 011 19

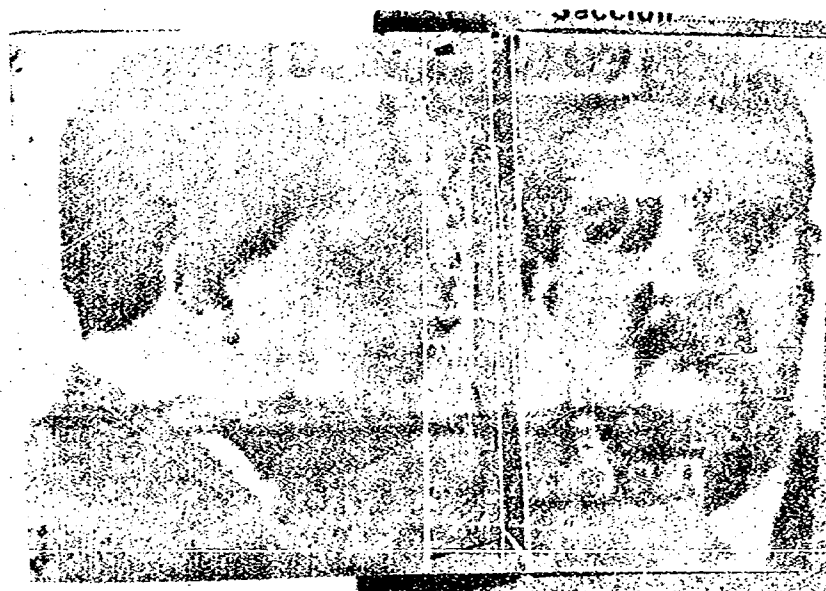

SERVICIO DE INFORMACION DE DEFENSA /F

~~E.U. 0201-2678~~

810.357/4
C-1562

Apellidos COOKE LENZI, (alias "El Bebe")

Nombres John Williams

Fecha de Nacimiento: 14 de Noviembre de 1919

Lugar de Nacimiento: Ciudad de la Plata (Rep. Argentina).

Cred. Civ.: Ced. Identidad: Argentina No. 1.139.906

Prontuario: F. Censal:

Padre: Juan Isaac

Madre: María Elvira

Domicilio: Lavalle 710 4to. P. -o Santa Fe 1183 Libertad 1131 -T.E. 44-9923 Capital Buenos Aires Ciudad: Buenos Aires.-

Otros datos (Documentos y señas personales) De Profesión Abogado.- Titular de la Libreta de Enrolamiento Argentina No. 3.137.055.- Casado con ALICIA EGUREN.- Padre de HIDALGO ENRIQUE.- Hermano de CARLOS FEDERICO y JORGE.-

02

810.357/4

N.º	Fecha	Origen	
3-76-D-107.	14-IX-964.	A.C.No.1.-	Es uno de los Líderes del Movimiento Peronista Argentino.- Está Relacionado con el Movimiento Trotskista y con FIDEL CASTRO.- -31-V-962, en la fecha se le conoce como "Nuevo Domicilio" Maldonado No.844 2do.Piso, esq.Andes, sindicándosele como Presumiblemente radicado en nuestro País.-
3-15-(1)-D-17.-	Octubre 1961.-		- 1945.- Actuó en el Peronismo desde su Iniciación - Desempeñó el cargo de Secretario de Defensa Nacional.-
			- 1946.- Electo Diputado Nacional por el Partido Peronista.-
			- 1947.- Profesor de la Cátedra de Economía Política en la Facultad de Derecho.-
			- 1954.- Miembro de la Asociación Argentina por la Soberanía de Guatemala.-
			- Vocal de la Organización Popular Pro Repatriación de los restos de Juan Manuel de Rosas.-
			- Director de la Revista "De Frente".-

03

Nº	Fecha	Origen

810.357/4

//.....1955.- Interventor del Partido Peronista en la Capital Federal, habiendo sido designado heredero político de JUAN DOMINGO PERON.-

- 1956.- Detenido por actividades subversivas, logra fugarse de la Cárcel de Río Gallegos, pasando a Chile y luego a Venezuela donde se reunió con PERON.-

- 1958.- Intervino en la gestación del pacto PERON-FRONDIZI.-
- Formula desde Uruguay declaraciones sobre la amnistía propugnada por FRONDIZI.-
- Desde nuestro país mantuvo correspondencia, con dirigentes peronistas de Argentina y recibió directivas de PERON.-

- 1959.- Radicado en Cuba participó en la Revolución Cubana.-
- Se vinculó estrechamente con FIDEL CASTRO y el "Che" GUEVARA.-

04

.....//

N°	recha	Origen	810.357/4
///			- 1960.- Participó activamente en la gestación del aparato insurreccional castrista para América Latina, denominado "EJERCITO NACIONAL DE LIBERACION" (E.N.L.).-
			Regresó a Uruguay.-
			Mantine contacto con HEBER BRESSANO, ABRAHAM GUILLEN, ISAAC, LEBENSHON, FERNANDEZ TORRES, y CESAR MARCOS, con quienes planificó la infiltración Trotskista en el peronismo, utilizando a su Esposa ALICIA EGUREN, como elemento de enlace.-
			- Recibió dinero de la Sede en París del Movimiento Trotskista.-
			- Estableció contacto con el conocido Comunista Argentino VICTORIO CODOVILLA (máximo dirigente comunista de Argentina), para proponerle un plan de acción conjunta.-
			- Se encuentra ligado al grupo intelectual Trotskista de Argentina que integran JORGE A. RAMOS y EVA SPILIM BERGO.-
	05		- Regresó a Cuba entrevistándose con FIDEL CASTRO, "CHE" GUEVARA y SILVIO FRONDIZI, a efectos de obtener ayuda cubana para el movimiento en la Argentina

Nº	Fecha	Orígen	810.357/4
//.....			- 1961.- Organizó y desarrolló cursos para guerrilleros, de los que participaban marxistas y peronistas de izquierda reclutados en la Argentina y enviados desde nuestro país.- - 1962.- Integró la Secretaría del Instituto Argentino-Cubano de la Amistad.- - Estableció contacto con el ex-Gobernador del Estado de Río Grande do Sul(Brasil), LEONEL BRIZZOLA, de quién obtuvo una partida de armas para peronistas del grupo Trotskista a los cuales el reseñado dirige.- - 1964.- Regrsó al Uruguay,entrevistándose en Montevideo con EZIO ARMANDO CARENA, quién sería integrante del"Ejército Guerrillero Popular"(E.G.P.).- - Regresó a la Argentina.- Actualmente realiza intensa actividad como conferencista en el interior del País, las que son propiciadas por grupos universitarios y agrupaciones de izquierda.- - Manifestó ser peronista en la Argentina y Castrista en Cuba, criticando la conducción de PERON, ...//

06

Nº	Fecha	Orígen	
			///.....por no decidirse por la acción revolucionaria.-
L.P.J.P.M.	6-VII-964	187/964	.- En el día de la fecha arribó al país en un vuelo de PLUNA procedente de Buenos Aires de las 1235 Horas, regresando a la hora 2030 por la misma vía.-
L.P.J.P.M.	18-IX-964	250/964	.- En el día de la fecha arribó al país en un vuelo de "AUSTRAL" de la hora 1355 procedente de Buenos Aires.-
L.P.J.P.M.	23-IX-964	254/964	.- En el día de la fecha sale en vuelo de "AUSTRAL" de la hora 14.15 con destino a Buenos Aires.-
L.P.J.P.M.	14-XII-964	331/64	.- En tró al país en el día de ayer procedente de Buenos Aires por avión de "Aerolíneas Argentinas", en el vuelo de la H. 1940.-
L.P.J.P.M.	19-XII-964	342/964	.- Arribó al país en día de ayer procedente de Buenos Aires por avión de "Pluna", vuelo de las 0940 horas.- El mismo día regresó a Vuenos Aires por la misma compañía en el vuelo de la H.17.25.-
L.P.J.P.M.	15-IV-965	105/965	.- Llega al País procedente de Buenos Aires, vía"AE

...../////

Nº	Fecha	Origen	810.357/4
////			.ROLINEAS".-
L.P.J.P.M.	22-IV-965	111/965	.- Salió del País en el día de ayer por avión de AEROLINEAS en el vuelo de la hora 17.00, con destino a Buenos Aires.-
	11-VI-965	B-15 (1) D-3	-Alias "El Bebe".Lugar de nacimiento;ciudad de la Plata,provincia de Buenos Aires.Fecha de nacimiento,14 de Noviembre de 1919.Pasaporte argentino renovado serie "C" 31.786 válido hasta el 31 de Noviembre de 1965,obtenido el 22 de Nov.de 1963 (pasaporte renovado 3.137.055 expediente 30/III/958 de la Policía Federal). Profesión.Abogado.Raza:blanca;Estatura:1,73mts. Contextura:corpulento;Cara oval;Cabello:castaños,sin indicios de calvicie;Cejas normales; Ojos:pardos;Nariz:dorso recto y base horizontal Anchura:normal;Boca:mediana,usa bigotes;Labios: medianos;Orejas:normales;Frente:amplia.Señas particulares visibles ninguna.-
B-77-D-48.	16/VII/965.	Inf.Dir.	.- El reseñado es amigo del Teniente del Ejército Cubano RAFAEL SAN MARTIN, quién efectúa viajes a Montevideo.-

08

Nº	Fecha	Origen	Antecedentes 810.357/4
B-15(1)-D-15.-	28-May-965.	-	Se presume que haya llegado anMontevideo procedente de Cuba en los primeros días del mes de abril del año en curso para asistir a una reunión en la que participaría Leonel DE MOURA BRIZZOLA y Carlos PRESTES, en la que se pretendría obtener una declaración conjunta para formar un "Frente Popular" integrado por los países participantes.-
15/27	4/VI/965.	-	-Habría participado en una reunión realizada en el Hotel Ermitage el día 21 de abril con el representante de Leonel BRIZOLA, Jorge SILVEIRA además de otras personas de nacionalidad uruguaya y brasileña pertenecientes a P.C.y Socialistas de ambos países.Se habría tratado los siguiente aspectos:Situación en Brasil;Convocatoria al Congreso Latinoamericano para la autodeterminación de los Pueblos y de Solidaridad con Cuba; Propaganda.-
77/115.	29/IX/965.-	09	-El día 25 de agosto arribó a Montevideo,procedente de Buenos Aires,por avión de "Austral",permaneciendo en el País hasta el 27 de agosto,fecha en que partió con destino a Buenos Aires,por avión "Austral".-

15/57.-	18/X/1965.-		El día 21/VIII/65, se habría realizado en la ciudad de Rosario, Prov. de Santa Fé (Rep. Arg.) una reunión del Comité de Auspicio Pro Congreso Latinoamericano por la autodeterminación de los pueblos; y en dicha reunión que fué secreta se trató la situación legal de éste, por haberse fugado de una cárcel chilena y cuyo proceso sigue aún abierto.-
	24. VI/65	75/800	firma como EX Diputado Nacional, un manifiesto de personalidades y delegados de Organizaciones Populares Argentinas, en adhesion al Congreso Congreso Continental de Solidaridad con Cuba y por la Autodeterminacion de los Pueblos, este Congreso fue prohibido por decreto del Consejo Nacional de Gobierno con fecha 1o. de junio de 1965.
	20/VIII/65	75/1518	En el semanario Marcha de la fecha publica una carta dirigida desde Bs As. sobre la formacion de ese y otros paises Latinoamericanos de agrupaciones en pro de Justicia en procesos legales de detenidos en Perú, en ella piden la adhesion a dicho rotativo, donde el reseñado aparece como firmante de dicha nota.-

810.357/4

75/2694	3/XII/65	Marcha..	El reseñado es firmante de una declaración que surgiera del encuentro por "La Autodeterminación y de Solidaridad de los Pueblos Latinoamericanos", que se realizara en la Ciudad de Buenos Aires, entre los días 16 y 18 de noviem del corriente año.-
76/138.-	25-III-965.		En la fecha se informa que el reseñado es uno de los integrantes de un plan subversivo, que tuvo sus orígenes en la Ciudad de París con la aprobación de los Partidos Comunistas Francés e Italiano, que habría sido subvencionado por Leonel Brizzola, este plan de carácter Comunista perseguiría el fin de tomar el poder de ARGENTINA, BRASIL y URUGUAY.-
B-75-D-345.-12-III-966.- (docs. en apto I)			En el Semanario "Marcha" de la fecha se publica una nota firmada por A.Alexis Latendorf y fechada en Bs.As. en la cual esta persona rebate un artículo que se publicara en el No.1293 de este Semanario, nota que firmara Adolfo Gilly?- En esta aclaración se informa entre otras cosas, que la Delegación Argentina que concurriera a la Conferencia Tricontinental de la Habana era presidida por el reseñado.-

Ficha confeccionada el 10.3.72 (F) 810.357/4

E

Dep. I Sec. I

MINISTERIO DE DEFENSA NACIONAL
S. I. D.

(alías El Bebe)

C.I.N. 1958 4997

COOKE LENZI — Apellidos
John Williams — Nombres

DOCUMENTOS: C/C ..... Serie ..... N.o
C/I Arg. 1.139.906 — N.o — Dpto.

OTROS DOC. Lib. Enrolamiento Arg. No. 3.137.055 — Pasaporte — Lib. Enrol. — etc.

NACIMIENTO 14 de noviembre de 1919 (La Plata, Rep. — Fecha — Lugar

DOMICILIO: Levalle 710 4to.p., Libertad 1131 6 Sante — Calle — N.o — Teléf

PROFESION U OCUPACION: Abogado

LUGAR: ..... CARGO: .....

IDEOLOGIA POLITICA ..... CLASIFICACION

DATOS COMPLEMENTARIOS padres: Juan Isaac y Maria Elvira, esposa: Alicia Egurer, padre de Hidalgo Enrique, hermanos de Carlos Enrique y Jorge.-

Otros familiares

141679 12

810.357/4

Fecha	Documentos	ANTECEDENTES A REGISTRAR
10/1964	B.15(1)-D.17	-1945 -Actuó en el Peronismo desde su iniciación.-Desempeñó el cargo de Secretario de Defensa Nacional.- -1946 -Electo Diputado Nacional por el Partido Peronista.- -1947 -Profesor de la Cátedra de Economía Politica en la Facultad de Derecho.- -1954 -Miembro de la Asociación Argentina por la Soberania de Guatemala.- -1955 -Interventor del Partido Peronista en la Capital Federal, habiendo sido designado heredero politico de Juan Domingo Perón.- Diputado Nacional hasta el año 1952, dirigente del peronismo y considerado un elemento extremista dentro de esta organización, éste procesado tuvo una actuación principal en los hechos que el 16 de junio de 1955, culminaron con el incendio de los templos de Buenos Aires.- Director de la Revista "De Frente".- -1956 -Detenido por actividades subversivas, logrando fugarse de la Cárcel de Río Gallegos, pasando a Chile y luego a Venezuela donde se reunió con Perón.- -1958 -Intervino en la gestación del pacto Perón Frondizi.- -1959 -Radicado en Cuba participó en la Revolución Cubana.-Se vinculó estrechamente con Fidel Castro y el "Che" Guevara.- -1960 -Participó activamente en la gestación del aparato insurreccional castrista para América Latina denominado "Ejer

FICHA COMPLEMENTARIA 810.357/4 2

DOCUMENTO		ANTECEDENTES
Fecha	Origen	
		cito de Liberación".- Regresó al Uruguay.- Mantiene estrecho contacto con BRESSANO HEBER, ABRAHAM GUILLEN, ISAAC LEBENSHON, FERNANDEZ Torress y CESAR MARCOS, con quines planifica la infiltración troskista en el peronismo, utiliza a su esposa como enlace en Buenos Aires, y recibe dinero de la sede En Paris del Movimiento Troskista.- Estableció contacto con el conocido Comunista Argentino Victorio Codovilla (máximo dirigente comunista de Argentina), para proponerle un plan de acción conjunta.- -Se encuentra ligado al grupo intelectual Troskista de Argentina que integran Jorge A. Ramos y Eva Spilim Bergo.- -Se entrevista en Cuba con Fidel Castro, el "Che" - Guevara a los efectos de obtener ayuda cubana al movimiento en la Argentina.- A su llegada a Cuba es detenido, pero, ante gestiones del Pte. Dorticos y el "Che" Guevara, es puesto inmediatamente en libertad.- Se le presentan excusas por el hecho y se le ofrece la permanencia en el país, corriendo por cuenta del Gobierno cubano todos los gastos de su estadía, cosa que éste acepta, haciendo viaja a esa a su esposa.-

FICHA COMPLEMENTARIA 810.357/4 3

DOCUMENTO		ANTECEDENTES
Fecha	Origen	
		-1961-Organizó y desarrolló cursos para guerrilleros de los que participaban marxistas y peronistas de izquierda reclutados en la Argentina y enviados desde nuestro país.- -1962-Integró la secretaria del Instituto Argentino-Cubano de la Amistad.- Estableció contacto con el ex-Gobernador del Estado de Río Grande Do Sul Leonel Brizzola, de quien obtuvo una partida de armas para peronistas del grupo trotskista a los cuales el reseñado dirige.- 1964 -Regresó al Uruguay, entrevistándose en Montevideo con Ezio Armando Carena, quién sería integrante del "Ejército Guerrillero Popular (E.G.P.).- Regresó a la Argentina, actualmente realiza intensa actividad como conferencista en el interior del País las que son propiciadas por grupos universitarios y agrupaciones de izquierda.- Manifestó ser peronista en la Argentina y Castrista en Cuba, criticando la conducción de Perón,-por no decidirse por la acción revolucionaria.-
L.P.J.P.M.	6.VII.964 187/964	-En el día de la fecha arribó al país en un vuelo de Pluna procedente de Buenos Aires de las 12.35 horas, regresando a la hora 20.30 por la misma.-

FICHA COMPLEMENTARIA 4

810.357/4

DOCUMENTO		ANTECEDENTES
Fecha	Origen	
L.P.J.P.M.	18.IX.964 250/964	-En el día de la fecha arribó al país en un vuelo de Austral de la hora 1355 procedente de Buenos Aires.-
L.P.J.P.M.	23.IX.964 254/964	-En el día de la fecha sale en vuelo de Austral de la hora 14.15 con destino a Buenos Aires.-
L.P.J.P.M.	14.XII.964 331/964	-Entró al país en el día de ayer procedente de Buenos Aires en vuelo de la hora 19.40.-
L.P.J.P.M.	19.XII.964 342/964	-Arribó al país en el día de ayer procedente de Bueno Aires por Avión de Pluna, a las 09.40 horas.-El mismo día regresó a Buenos Aires por la misma compañía en e vuelo de la 17.25 horas.-
L.P.J.P.M.	15.IV.965 105/965	-Llega al país procedente de Buenos Aires.-
L.P.J.P.M.	22.IV.965 111/965	-Salió del país en el día de ayer por avión de Aerolíneas en el vuelo de la hora 17.00, con destino a Bs. As.-
B.77-D.48	16.VII.965 Inf. Dir.	-El reseñado es amigo del Teniente del Ejército Cuban Rafael San Martín, quien efectúa viajes a Montevideo.
28.may.965	B.15(1)M15	-Se presume que haya llegado a Montevideo procedente de Cuba en los primeros días del mes de ábril del año en curso para asistir a una reunión en la que participaría Leonel BRIZZOLA y Carlos Prestes, en la que se pretendería obtener una declaración conjunta para formar un "Frente Popular" integrado por los países participantes.-

FICHA COMPLEMENTARIA 810.357/4 5

DOCUMENTO		ANTECEDENTES
Fecha	Origen	
4.VI.65	15/27	-Habría participado en una reunión realizada en el Hotel Hermitage el día 21 de abril con el representante de Leonel BRIZZOLA y Jorge Silveira además de otras personas de nacionalidad uruguaya y brasileña, pertenecientes al P.C. y Socialistas de ambos paises.- Se Habría tratado los siguientes aspectos: Situación en Brasil, convocatoria al Congreso Latinoamericano para la autodeterminación de los Pueblos y de Solidaridad con Cuba, propaganda.-
29.IX.965	77/115	-El día 25 de agosto arribó a Montevideo, procedente de Buenos Aires por avión de Austral permaneciendo en el país hasta el 27 de agosto, fecha en que partió a Buenos Aires, por avión.-
18.X.1965	15/57	-El día 21.VIII.65, se habría realizado en la ciudad de Rosario, Prov. de Santa Fé (Rep. Argentina), una reunión del Comité de Auspicio Pro Congreso Latinoamericano por la autodeterminación de los pueblos y en dicha reunión que fue secreta se trató la situación legal de éste, por haberse fugado de una cárcel chilena y cuyo proceso sigue aún abierto.-
24.V.65	75/800	-Firma como Ex-Diputado Nacional, un manifiesto de personalidades y delegados de Organizaciones Populares Argentinas, en adhesión al Congreso Continental de Solidaridad con Cuba y por la autodeterminación de los pueblos, este Congreso fue prohibido por decreto del Concejo Nacional de Gobierno con fecha 1o. de junio de 1965.-

17

FICHA COMPLEMENTARIA 810.357/4

DOCUMENTO		ANTECEDENTES
Fecha	Origen	
20.VIII.65	75/1518	-En el semanario Marcha de la fecha publica una cart dirigida desde Bs. As. sobre la formación de ese y otros paises Latinoaméricanos de agrupaciones en pro de Justicia en procesos legales de detenidos en Perú en ella piden la adhesión a dicho rotativo, donde el reseñado aparece como firmante dé dicha nota.-
75/2694	3.XII.65 Marcha	-El reseñado es firmante de una declaración que surgiera del encuentro por "La autodeterminación y de S lidaridad de los Pueblos Latinoaméricanos" que se re lizara en la ciudad de Buenos Aires, entre los días 16 y 18 de noviembre del corriente año.-
76/138	25.III.965	-En la fecha se informa que el reseñado es uno de lo integrantes de un plan subversivo, que tuvo sus or-i genes en la ciudad de París, con la aprobación de lo partidos Comunistas Francés e Italiano, que habría sido subvensionado por Leonel BRIZZOLA, este plan de carácter Comunista perseguiría el fin de tomar el po der de Argentina, Brasil y Uruguay.-
12.III.966	B.75.D.345	-En el semanario Marcha de la fecha se publica una nota firmada por Alexis Latendor y fechada en Bs. As en la cual esta persona rebate un artículo que se pu blicara en el 1293 de este semanario, nota que firma ra Adolfo Gilly.- En esta declaración se informa entre otras cosas, qu la delegación Argentina que concurriera a la Confere cia Tricontinental de La Habana era presidida por el reseñado.-

FICHA COMPLEMENTARIA 810.357/4

DOCUMENTO		ANTECEDENTES
Fecha	Origen	
9/1/75 (Docs. en Supto I)	Doc.09	-Viajó a Cuba.Figurándo en una nómina de viajeros a países comunistas.-Eval.B-2.-(H).-

19/19

VARIOS C- 900 810358/2 03704

NOMBRE CORAL, Juan Carlos. (16)

EDAD 04-6

DIRECCION 09- ARGENTINA

10- M.

C. C. o C. IDENTIDAD 12 - DINTAD

NACIONALIDAD Argentino. 10033

PROFESION Miembro de la delegación argentina a la 1ra. Conferencia de OLAS.-

OBSERVACIONES

166201 1 01/07

(Seguridad)

C-1564 810.358/2

Nombres y Apellidos: CORAL, Juan Carlos.

Fecha de Nacimiento: .....

Lugar de Nacimiento: Argentina.-
(País - Ciudad o Localidad - etc.)

Foto

Cred. Civ.: Serie ..... N.º ..... Ced. Identidad: .....

Otros documentos: .....
(Pasaporte - Libreta Enrolam. - etc.)

Domicilio: .....
(Ciudad o Localidad) (Calle) (N.º) (Telef.)

Filiación

Edad Aparente ..... Color del Cutis .....

Color del Cabello ..... Estatura Aproximada .....

Complexión ..... Aspecto Social .....

Señas particulares .....

02

Ficha confeccionada en Montevideo, el 14 de octubre de 1965.-

ACTIVIDADES

Cargo 810.358/2 Antigüedad

Otras Actividades

(2) Políticas: Ideología Socialista Actuación Diputado Argentino.

Antecedentes

Antecedentes familiares

(3) Sociales: Estado Civil Religión Figuración

Grado Instrucción Lugares que frecuenta

(4) Económicas: Situación Capital aprox. Vehículo
marca y N.o

Otros datos

Datos Complementarios

Apreciación Personal Gral.

19-Dic-964. (2)	L.P.J.P.M. Nª 342/64.-	- Diputado argentino por el Partido Socialista local. Entró al país el día de ayer procedente de Buenos Aires por avión de PLUNA, vuelo de las H. 0830. Viene para participar en el acto de solidaridad con el pueblo brasileño y contra el actual gobierno de Brasil, a realizarse próximamente en ela Explanada de la Universidad.-
20-Dic-964. (1)	L.P.J.P.M. Nª 343/64.	- Salió del País el día de ayer con destino a Buenos Aires por avión de "Aerolíneas Argentinas", vuelo de las H.1205.-
18-Dic-964; 19-Dic-964. (1)	B-75(1)-D-864; 862 y 859.- B-72-D-35.-	- Como Diputado del Partido Socialista Argentino, hizo uso de la palabra en un acto en defensa de los presos políticos, sindicales y estudiantiles de Brasil. Realizado el 18 de diciembre del año en curso en la Explanada de la Universidad.-
18-Jun-965. (1)	L.P.J.P.M. Nª 168/65.-	- Arribó al País en el vapor "Ciudad de la Plata", a efectos de concurrir al acto a realizarse en e el Palacio Peñarol.-
19-Jun-965. (1)	L.P.J.P.M. Nª 170/65.-	- Salió del País en vuelo de AUSTRAL de la Hollio, con destino a Buenos Aires.- Participó en el Mitin de la Dignidad Nacional, contrario a la Resolución del Gobierno de prohi-

...///

///		....bir el Congreso Continental de Solidaridad con Cuba.- 810.358/2
28-May-965.	B-15(1)-D-15.- (3)	- El 2 de abril del año en curso se habría realizado en Montevideo, el denominada "Congreso Latinoamericano de Solidaridad con Cuba y por la Autodeterminación de los Pueblos", teniendo por finalidad unificar los esfuerzos de los distintos movimientos de apoyo a Cuba, existentes en Latinoamérica. En el proyecto de convocatoria efectuado en Argentina, donde participó activamente el Movimiento de Solidaridad con la Revolución Cubana (que desarrolla sus tareas conjuntamente con sus afines del comunismo Latinoamericano) colaboraron el resendo conjuntamente con Jacobo León PERELMAN (diputado nacional del Partido Socialista Argentino); Alfredo ALVAREZ PEREYRA (ex-diplomático, considerado peronista de izquierda) y Regelio GARCI LUPO (periodista colaborador de "Prensa Latina"); todos vinculados al castrismo.-
18/VI/965.	72/121.-	-Diputado Argentino, hizo uso de la palabra en el "Mitin de la dignidad nacional", llevado a cabo
5/VII/965.	18/2.-	en el día de la fecha en el Palacio Peñarol, organizado por el COMITE DE APOYO A LA REVOLUCION CUBANA, en desconformidad con la resolución del Gobierno prohibiendo el Congreso Continental de Solidaridad con Cuba.-
	05	

///.....	.....	....bir el Congreso Continental de Solidaridad con Cuba.- 810.358/2
28-May-965.	B-15(1)-D-15.- (3)	- El 2 de abril del año en curso se habría realizado en Montevideo, el denominada "Congreso Latinoamericano de Solidaridad con Cuba y por la Autodeterminación de los Pueblos", teniendo por finalidad unificar los esfuerzos de los distintos movimientos de apoyo a Cuba, existentes en Latinoamérica. En el proyecto de convocatoria efectuado en Argentina, donde participó activamente el Movimiento de Solidaridad con la Revolución Cubana (que desarrolla sus tareas conjuntamente con sus afines del comunismo Latinoamericano) colaboraron el resendo conjuntamente con Jacobo León PERELMAN (diputado nacional del Partido Socialista Argentino); Alfredo ALVAREZ PEREYRA (ex-diplomático, considerado peronista de izquierda) y Regelio GARCI LUPO (periodista colaborador de "Prensa Latina"); todos vinculados al castrismo.-
18/VI/965.	72/121.-	-Diputado Argentino, hizo uso de la palabra en el
5/VII/965.	18/2.-	"Mitin de la dignidad nacional", llevado a cabo en el día de la fecha en el Palacio Peñarol, organizado por el COMITE DE APOYO A LA REVOLUCION CUBANA, en desconformidad con la resolución del Gobierno prohibiendo el Congreso Continental de Solidaridad con Cuba.-
	05	

1/VI/965.	75/870.- 75/877.- (1)	-Firmante de un telegrama dirigido a los diarios "EL POPULAR" y "EPOCA" en cuyo texto se lee; "Alarmados ante noticias cablegráficas informado proyecto de prohibición Congreso Continental Autodeterminación Pueblos, reclamamos nombre Comité Argentino amplias garantías acordes con tradición democrática Uruguay.-Este telegrama fué firmado por LAURO RAMIREZ, Senador Nación Argentina.-
16.VI.965 17.VI.965	75/985. "EL POPULAR" 75/997. "EL POPULAR" (2)	-Intervendrá y hará uso de la palabra en el llamado Mitin de la Dignidad Nacional que se realizará en el Palacio Peñarol el día 18.VI.965; este acto es organizado en protesta por el Decreto del Concejo Nacional de Gobierno, que prohibió la realización en la ciudad de Montevideo, del Congreso Continental de Solidaridad con Cuba y por la Autodeterminación de los Pueblos.-
20/VI/65 24/V/1965.-	75/1022 (1) 75/800.- (1) 06	-En el dia 19/VI/65, el reseñado hizo uso de la palabra en el c. Mitin anteriormente referenciado. -Firma como Diputado Nacional del Partido Socialista de la Argentina, un manifiesto de personalidades y delegados de Organizaciones Populares Argentinas en adhesión al Congreso Continental de Solidaridad con Cuba y por la Autodeterminación de los Pueblos, este Congreso fué prohibido por Decreto del Consejo Nacional de Gobierno con fecha 1o.de Junio de 1965.-

810.358/2

3/XII/65 (Docs. en 2070 "I")	75/2694. Marcha..	-Firmante de una declaración que surgiera del encuentro por "La Autodeterminación y de Solidaridad de los Pueblos Latinoamericanos" que se realizara entre los días 16 y 18 de noviembre del corriente año, en la Ciudad de Buenos Aires, donde el reseñado es Diputado Nacional del Partido Socialista del País organizador.-

07/07

~~C- 924~~ 03725

NOMBRE CORCA, Rafael. 810359/0

EDAD

DIRECCION 04 - A.

C. C. o C. IDENTIDAD

NACIONALIDAD Argentino. 10033

PROFESION

OBSERVACIONES 6/XI-971: Elemento extremista detenido.- (F. Soc.)

01/01

C- ~~936~~ 81'0360/8 03737

NOMBRE CORPO, Roberto Eduardo.

EDAD

DIRECCION 04-A-

C. C. o C. IDENTIDAD

NACIONALIDAD Argentino. 10033

PROFESION

OBSERVACIONES 28-III-971:Elmento extremista detenido.-(F. Soc.)

01/01

VARIOS

C- 938

03738

NOMBRE CORRAL, Carlos. 81036 1/6

EDAD

DIRECCION

C. C. o C. IDENTIDAD

NACIONALIDAD argentino. 10033

PROFESION Militar.(Coronel) -1975-

FECHA DE EXTRACCION Integrante de un grupo dentro del Ejército Argentino llamado "Centauros" y constituído en su gran mayoría por militares

165943 01/02

810.361/6

OBSERVACIONES

jóvenes. Grupo éste cuyo liderazgo está a cargo del Cnel. Vicente DAMASCO.- (Informe Confidencial del 18-Ago-975).- Jefe de la Casa Militar de la Presidencia de la República. (Inf.Conf.18-Ago-975).-

FALTA DOCUMENTO.-

02/02

C- 942 03742

NOMBRE CORREA Alberto. 810362/4 04-F

09. ARG.

EDAD Hay varios - 10-Y.

DIRECCION on-A

C. C. o C. IDENTIDAD

ESTATURA, PESO, y CUTIS X

PROFESION

OBSERVACIONES Se encuentra detenido en la Cárcel de Villa Devoto (U-2), a disposición del Poder Ejecutivo.- (La Opinión - 26-Jul-975).- (F. doc.)

01/01

VARIOS 086

03755

NOMBRE HERRERAS, Casildo. 81'0363/2

EDAD 47 años (1976)

DIRECCION

C. C. o C. IDENTIDAD Pte.Arg. Nº 2:673.102.-

ESTATURA, PESO, y CUTIS

PROFESION

OBSERVACIONES Secretario GENERAL de la Confederación General del TRAbajo.

Secretario General de AOT. En el año 1947, durante la primera presidencia del

01/08 168375

810.363/2

OBSERVACIONES

Gral. PERON, ingresó en la fábrica Grafa, seis meses después había sido elegido delegado de la sección donde actuaba como mecánico. (Gente-10-7-975)

Integrante del Consejo Superior del Movimiento Nacional [illegible] Justicialista. (La Opinión - 6-Set-975) (F. Sec.)

En representación de la CGT y conjuntamente con Adalberto WIMER, integrarían el "consejo asesor", creado el 19 de los corrientes, y que tendrá como finalidad colaborar con la Presidente de la Nación.- (La Prensa - 19-Feb-976)

El día 20 de marzo de 1976, a la hora 20.00, se loja en el Victoria Plaza Hotel, en la habitación Nº 1718. En la misma habitación se aloja el Adscripto a

02

		810.363/2 (2) HERRERAS, Casildo.
Memorandum del Dpto. 2 de la D.N.I. e I..- (F. Soc.)	21-Mar-976.	la CGT, Juan Domingo NAVARRO, quien se encontraba alojado en el Hotel Lancaster. Alrededor del mediodía, N.1330, el nombrado llama por teléfono a Colonia al Nº 437 que corresponde a la Agencia Ruta 1 y pregunta por el coche Peugeot amarillo del Sr. LECUSAN y por los Sres. VERA y BAPISTA, como éstos no están les deja el siguiente mensaje: "Que el Sr. HERRERA se encuentra alojado en el VPH y que luego antes de la hora 20.00 va a retirar el chche". Más tarde llama telefónicamente a Buenos Aires al Nº 371.9111, donde lo atiende el Sr. PINO, manifestándole a este que todo está bien. Que cuando llegó lo detuvieron pero luego lo dejaron en libertad. Que llame a Coca que todo marcha bien y que le comunique a TORRES quelle prepare la "coupé" con todos sus documentos y que se la mande el 22 si es posible. PINO, le dice que hoy entre las 21 y 30 y 2200 horas lo llamará Armando al Hotel. El reseñado le dice a aquél "No me contestes pero te pregunto si recibiste eso" contestando "que fue entregado". 03

810.363/2

A las H.2145, llega al Hotel en el auto Peugeot color amarillo R.A.C. 699-305.- A las H.2210, se recibe un llamado telefónico procedente de Bs.As. donde la voz que habla dice: HERRERA no puede volver a Bs.As. dado que tendrá problemas con la Ley 14.425 y otras. Este pregunta por Gorrión. Le dicen que a él sí, otro no, porque si no tienen que llamar a elecciones y gana SAPUCHO. HERRERA dice que da un paso atrás y vuelve a preguntar por Gorrión, contestan que todo queda como está, pero que siga con su vida normal, que vaya al cine ... etc... Que no haga declaraciones a la prensa, que saben lo que pasó acá. Dice que no vaya allá a llevar los problemas de acá, le dicen que mañana tiene una reunión con compañeros acá. Hablan de un tal Pancho. El pregunta, y contestan que es figura Nº 3. Le vuelven a recomendar que no hable con periodistas, que hable con el Embajador. Le dicen "que se salvó jsutituto" ... parece que desde mañana,22, no sale más nadie.- Pregunta por el Polaco y le contestan que lo van a arreglar,pero cuando pregunta por un tal Rodríguez, le dicen que a nivel de abajo no, fuerza no, política sí, pues hay que conservar la estructura, intacta. HERRERA, pregunta cuando le van a traer el coche, contestándole que no saben cuando viaje Torres a traer el coche, porque dicen que hay que averiguar si el coche es de él. Pide que le den con TORRES y habla con él.

810.363/2 (3).

HERRERAS, Casildo.

Este le dice que mañana al mediodía le traen el coche, a lo que al Sr. mañado le parece muy tarde y aquél decide traérselo el otro día de mañana (a la H.0800) al YPH. Dicen: "Le traen en el de CASALLA (o CASAYA), también le traen la ropa". A las H.2315, se retiraron en el Peugeot NAVARRO y HERRERA. A las H.0200, reciben un mensaje donde se les solicita que llame al 984621 int. 53 (o comunicarle a A.I. HORSA - Pza. Cagancha Nº 1334). A las H.0230 se retira sólo NAVARRO en un coche que no se le pudo establecer marca ni matrícula. A las H.0340, regresó el mencionado en el Auto R.A.C. 699.305.-

Memorandum del Dpto. 2 de la D.N. 22/23-Mar--976. I. e I..-

(F. Soc.)

A las H.2130 del día 22, entraron los siguientes ciudadanos argentinos para preguntar por el Sr. HERRERA: Hab. 2116, Fernando CARPANZA y Ramón ELORZA. Habitación 2115, Pedro E. ALVAREZ y José RODRIGUEZ.- Habitación 2117, Héctor LOPEZ.- A las H.2200, entran al Hotel procedentes de Colonia: HERRERA Y NAVARRO.- A las H.2350, el mencionado realiza una llamada a la ciudad de Bs.As. al teléfono 493449, cancelándola luego.- H. 0400.-

05

		810.363/2
Memorandum del D.to. 2 del D.N.I.I.	22-Mar-976.	A las H.1100, llaman desde el Hotel Lancaster al Sr. HERRERA una persona que se identifica como Abel el que dice que concurrirá al Hotel. A las H.1300, llegan dos U.H., presumiéndose que uno de ellos podría ser Abel, reuniéndose con HERRERA en el Bar, al que luego se agrega NAVARRO. A las H.1330, llega al bar del Hotel un hombre de unos 37 años en un coche matrícula argentina 698.939, el que se integra al grupo que se encontraba en el Bar del Hotel.- A las H.1515, se retiraron dos personas que habían llegado a las H.1300.- A las H.1600 salen el reseñado conjuntamente con NAVARRO en el coche FORD y el que había llegado en éste lo hizo en el Peugeot amarillo. El causante manifestó que concurría a Colonia y no sabía cuando regresaba, que podría ser hoy o mañana.-
Telex C057/P. M.RR.EE.-y- Telex 2062/12 P.20-Abr-976	9-Abr-976.	Al reseñado se le concedió salvoconducto, se iría a México. viajando hacia esa el miércoles 21, de los corrientes, vía Cruzeiro do Sul.-
MUNDO COLOR	26/4/977	Operaba con Graiver con el nombre de Niver CORREA HUMPIEREZ, sus depósitos superaban los 500.000 dólares. FALTA DOCUMENTO.-
		06

C- ~~959~~ 810.363/2

CORREA HUMPIERREZ — APELLIDOS

Niver — NOMBRES

03755

FOTO

VER: HERRERAS, Casildo.

Fecha y Lugar de Nacimiento .....

Domicilio .....

Documentos .....

Nacionalidad .....

Profesión .....

Nombre del Padre ..... Nacionalidad .....

Nombre de la Madre ..... Nacionalidad .....

Estado Civil ..... Nombre del Cónyuge .....

Nacionalidad del Cónyuge .....

Nombre y edad de los hijos .....

Otros datos .....

07

810.363/2

FECHA	ORIGEN	ANTECEDENTES
26-4-77	MUNDOCOLOR	- Líver CORREA HUMPIERREZ era el nombre con el que operaba Casildo HERRERAS, conjuntamente con GRAIVER. Sus depósitos superaban los 500.000 dólares.

08/08

C- 987 03774

NOMBRE CORRERA, Oscar. 81'0364/0 04-F-
09-ARG
10-M.

EDAD

DIRECCION

C. C. o C. IDENTIDAD

ESTATURA, PESO, y CUTIS

PROFESION

OBSERVACIONES Se encuentra detenido en la Cárcel de Villa Devoto (U-2), a disposición del Poder Ejecutivo, por imperio del Estado de Sitio (La Opinión-26-7-975)

(F doc.)

01|01

EXTREMISTA

C- 988 03775

NOMBRE CORRERAN, Haroldo 81'0365/7 04-I

EDAD 09-ARG. 10-M.

DIRECCION

C. C. o C. IDENTIDAD

NACIONALIDAD Argentina.- 10033

PROFESION

OBSERVACIONES 16-8-972: Elemento extremista, quien pidió asilo Político En Chile.- (F. doc.)

165639 01|01

81036 6/5 C- 997 03783

NOMBRE CORTEAU Carmen. X 04-F 09 ARG. 10-PF

EDAD

DIRECCION

C. C. o C. IDENTIDAD

ESTATURA, PESO, y CUTIS

PROFESION

OBSERVACIONES Está detenida en la Cárcel de Villa Devoto (Pabellón 49), a disposición del P.E., por imperio del Estado de Sitio (La Opinión - 26-Jul-975).-(F. Soc.)

0101

81'0367/3 J C- ~~1047~~ 03798

NOMBRE CORTIZO LANINE, Domingo.

EDAD

DIRECCION

C. C. o C. IDENTIDAD C.I. Nº 5:308.195.-

NACIONALIDAD Argentino. 10033

PROFESION

OBSERVACIONES Con antecedentes o sospechoso de comunista.- (F. Soc.)

01/01

81'0368/1 C- 1019 03800

NOMBRE CORVALAN NANCLARES, Ernesto. 04-A 09-ARG. 10-M. URSS - FINLANDIA

EDAD 56 años.

DIRECCION

C. C. o C. IDENTIDAD 6

ESTATURA, PESO, y CUTIS

PROFESION Abogado mendocino.

NACIONALIDAD: argentino.- 10033

OBSERVACIONES Ministro de Justicia. Reemplaza a BENITEZ. Es abogado con prolongada militancia peronista. Especialista en Derecho Laboral, ha sido profesor,

01|04

810.368/1

OBSERVACIONES

en política, se desempeñó como diputado provincial y convencional constituyente por el Justicialismo. Desde 1973 integra la Suprema Corte de Justicia y fue su primer Presidente durante el actual gobierno constitucional. Nació el 30 de octubre de 1918. En 1965 fue candidato a Gobernador de su provincia por una línea neoperonista que levantó su candidatura ante la postulación de Alberto SERU GARCIA, quien lo derrotó con el apoyo de las fuerzas "wandoristas". La actual Presidente visitaba en ese momento el país y apoyó a VORVALAN. (La Opinión 12-7-975) Durante la crisis de julio-975, fue ministro interino de Economía por el término de 24 horas.

El 21 de agosto último fue reemplazado de la Corte Suprema de Justicia, por el Dr. Ri-

FICHA COMPLEMENTARIA 810.368/1

DOCUMENTO		ANTECEDENTES
Fecha	Origen	
(3) 3-Oct-975.-	La Opinión.-	cardo LEVENE (h); pasando a ocupar el Ministerio de Justicia.-
17-Jul-975.-	Rev."Gente".-	Resultó electo Diputado provincial en el año 1951. Reelecto para el período 1952 - 1958, en tal carácter presidió el bloque de Diputados peronistas y la Cámara de Diputados de Mendoza. En 1964, fue electo Diputado constituyente provincial, presidiendo el bloque de Diputados peronistas. Fundó el Partido "Tres Banderas" y fue candidato a Gobernador en 1961 y 1966. Fue invitado por el Departamento de Estado de los Estados Unidos, para observar las elecciones presidenciales, país que visitó en el año 1964. Tam También fue invitado a la Conferencia Pro Paz Mundial, que tuvo lugar en Helsinski, oportunidad ésta que aprovechó para visitar la Unión Soviética.
(2)		
29-Oct-975.	La Opinión.	Asume en la fecha el Ministerio de Bienestar Social en forma interina, por renuncia de Carlos EMERY, siendo finalmente reemplazado por Aníbal DEMARCO en ese Ministerio.-
(1)		

03

FICHA COMPLEMENTARIA 810.368/1

DOCUMENTO		ANTECEDENTES
Fecha	Origen	
16-Ene-976. (F. 20cs)	La Opinión.-	Es sustituído en el cargo por el Dr. José DEHEZA.-

NOMBRE CORZO, Jorge E. 81'0369/9 C- ~~1024~~ 03804

EDAD

DIRECCION

C. C. o C. IDENTIDAD

NACIONALIDAD Argentino. 10033

PROFESION Ex-Capitán.-

OBSERVACIONES Jefe de complot subversivo de Posadas, a la fecha del 18-Set-962.-(F. Doc.)

01/01

C- 1069 03844

NOMBRE COSTA MENDEZ, Nicanor.- 81'037 0/7

EDAD Nacido el 30 de octubre de 1922

DIRECCION 04-C

C. C. o C. IDENTIDAD 5 Vice-Chile Arg. Bol. Paraguay Perú

NACIONALIDAD Argentino. 10033 Iglesia Católica. ONU.

PROFESION Ministro de Relaciones y Culto e Interino de Defensa Nacional. Profesor de la Universidad Católica Argentina.

OBSERVACIONES Datos que corresponden a la fecha del 30/JUL/1966, extraídos del diario "La Prensa".-

01/03

810.370/7

OBSERVACIONES

22-12-81 - Doc persona Nº 392.- Designado Ministro de RR.EE. y Culto por el Presidente GALTIERI, asumiendo ese cargo por segunda vez, ya que fue canciller desde el 5-7-66 al 13-6-69 , durante la gestión del Presidente ONGANIA. Tuvo su primer cargo público en 1943, como asesor de la gobernación de San Luis. En 1961 fue asesor del entonces canciller Miguel Angel CARCANO y al año siguiente del secretario de Comercio. De 1963 al 64 fue embajador en Chile. Es una personalidad de consulta en vastos sectores. Intervino en la Conferencia Extraordinaria de la Cuenca del Plata en abril de 1969; tuvo especial participación en el tratado sobre Interconexión de Vías Terrestres de Argentina, Bolivia, Paraguay y Perú, y en la Asamblea de la ONU expuso la tesis argentina sobre el conflicto de Medio Oriente.

Dictó cursos y conferencias en Argentina y en el exterior y se destacó como profesor de Derecho y Política en la Escuela Superior de Guerra. Publicó varias obras sobre Derecho y es colaborador del diario "La Nación", publicando varios artículos sobre la integración y naturaleza del Tercer Mundo, critivando la alineación de Argentina en ese núcleo.

Es vicepresidente del Consejo Argentino para las Relaciones .../// 02

810.370/7

NOMBRE COSTA MENDEZ, Nicanor No. 02

FECHA	ORIGEN	ANTECEDENTES
(F. Doc.)		///... Internacionales (CARI) y recibió condecoraciones de Alemania, Bplgica, Bolivia, Brasil, Colombia, Chile, China, Ecuador, España, Francia, Japón, Malta, Nicaragua, Noruega, Paraguay, Perú, Suecia, Túnez, y la Santa Sede. Además es Caballero Capitular electo del Capítulo Hispanoamericano de Caballeros del Corpus Chriti, de Toledo. (Inf. ext. Doc. 23386/81/Dpto. II, de recorte de "La Nación").(nnrb).

03|03

81'037 1/5 · C ~~1035~~ 03859

NOMBRE COTTONE, Jorge Alberto

EDAD

DIRECCION

C. C. o C. IDENTIDAD

NACIONALIDAD Argentino.- 10033

PROFESION

OBSERVACIONES 22/X/1971: Elemento extremista, DETENIDO.- (F. ><.)

01/01

81'0372/3 · C-~~1088~~ 03862

NOMBRE COURIEL, Nissin.-

EDAD

DIRECCION

C. C. o C. IDENTIDAD C.I. Nº- 1.076.930

NACIONALIDAD Argentino.- 10033

PROFESION

OBSERVACIONES Mayo/1967:Con antecedentes o sospechado de comunista.-
(F. Soc.)

01/01

C- ~~1148~~ 810373/1 * 03910

NOMBRE CROPEL, Julio

EDAD

DIRECCION

C. C. o C. IDENTIDAD

NACIONALIDAD Argentino. 10033

PROFESION

OBSERVACIONES Elemento subversivo que participó en el copamiento de la fábrica de explosivos Villa María.- DETENIDO.-
Información extraída de: Informe Especial Nº 140/74.2. S.I.D.A. (F. Soc.)

01/01

C- 1159

81'0374/9 03920

NOMBRE CRUZ, Benjo

EDAD

DIRECCION

C. C. o C. IDENTIDAD

NACIONALIDAD Argentino 10033

PROFESION

OBSERVACIONES 7/II/972: Elemento extremista.- (F. Soc.)

01/01

~~C.- 1289~~ 81'0375/6 03974

NOMBRE CUROVICH, Jacinto.

EDAD

DIRECCION

C. C. o C. IDENTIDAD C.I. Nº 2051934

NACIONALIDAD Argentino.- 10033

PROFESION

OBSERVACIONES Con antecedentes o sospechado de Comunista. (Mayo/967.)(F.Soc.)

01/01

VARIOS C-1230 810376/4 03975

NOMBRE CURRA, Juan Carlos

EDAD

DIRECCION

C. C. o C. IDENTIDAD

NACIONALIDAD Argentino. 10033

PROFESION

OBSERVACIONES Fue invitado a la Primera Conferencia de OLAS (Jul-Ago.-1967.) (F. Doc.)

165673
01/01

C- 1232

81'0377/24 03977

NOMBRE CURTO, Hugo Omar.-

EDAD

DIRECCION

C. C. o C. IDENTIDAD

NACIONALIDAD argentino.- 10033

PROFESION

OBSERVACIONES Integrante del Consejo Directivo de la UOM, Seccional Caseros.

(Revista "El Caudillo" - 15-Oct-975) (F. 605.)

-01|02

810.377/2

OBSERVACIONES

Secretario General de las 62 Organizaciones del Partido de San Martín, en el Gran Buenos Aires, y dirigente máximo de la Unión Obrera Metalúrgica de Caseros. (La Opinión - 9-Ene-976).-

30/6/89 Doc. No.-El causante es actualmente tesorero de la UOM y hombre incondicional de Lorenzo Miguel. (L.L.)
8906309

ARCH. BIBL.
084 1/2 (RO-SENDO FRAGA)

-02|02

EXTREMISTA C- 1341 ✕ 310378/0 04056

COLORIO — APELLIDOS

Juan Adalberto "a" "NEUQUINO" — NOMBRES

FOTO

Fecha y Lugar de Nacimiento 21-May-54 en Diamante (Pcia Entre Ríos)

Domicilio Argentina

Documentos Of-F

Nacionalidad Argentino 10033

Profesión Guerrillero perteneciente a la Columna 30 de Montoneros.

Nombre del Padre Adalberto Lilio Nacionalidad

Nombre de la Madre María Sara DASSO Nacionalidad

Estado Civil Nombre del Cónyuge

Nacionalidad del Cónyuge

163780

Nombre y edad de los hijos

Otros datos Estatura: 1.72 mts. - Cabellos: negros. 16-Feb-75: Es detenido por la poli-

01/02

810.378/0

FECHA	ORIGEN	ANTECEDENTES
21-4-82	Doc. Nº 13.970 (Doc. en apto I)	cía cuando promovía desórdenes en la Facultad de Derecho, junto a tres miembros de la JUP. Abril de 1975: testigos, lo señalan como uno de los activistas que incendiaron el automóvil del Secretario Académico, Doctor MASA. 6-Jun-75: es suspenddido por el Decano de la Facultad de Derecho por sus permanentes actividades de agitación. 21-Ago-75: según informes lo señalan como participante en el incendio de la concecionaria GROSSI y Cía. en Santa Fé, como acto de homenaje al 22 de agosto. Dicho hecho fue atribuído a Montoneros y el causante no pudo ser detenido. (Inf. del Doc. con Nº 157/80 del 2-4-80-Ficha confeccionada el 15-5-80). F.D.S. (ficha por persona Nº 079).-

Imp. Nacional - 1314/79

SERVICIO DE INTELIGENCIA SERVICIO DE INFORMACION DE DEFENSA

04125

Div. I (Seguridad)

Sección C. 1435

Ficha No. 02 01 -2708 confeccionada el 4-XI-964

81'037 9/8

Foto

Apellidos CABRERA Hoy Varios -

Nombres Antonio +

Fecha de Nacimiento:

Lugar de Nacimiento: Rpca. Argentina 10033

Cred. Civ.: Ced. Identidad:

Prontuario: F. Censal:

Padre:

Madre:

Domicilio: Ciudad:

Otros datos (Documentos y señas personales) Comunista-Argentino-Integrante de la Central Unida de Trabajadores de América Latina(CUTAL) 01/02

810.379/8

Documento			Antecedentes
Nº	Fecha	Orígen	
	8-VII-964 (Doc. en Spto 1)	LPJPM. 189/964	En el día de la fecha arribó al país en compañía de JOSE MIGUEL ZARATE en un vuelo de AEROLINEAS procedente de Buenos Aires para participar en el Consejo General del Congreso Permanente de Trabajadores de América Latina organizado por CTU. a inagurarse hoy en el paraninfo de la Universidad a las 1930 horas.-

02/02

C-1440

SERVICIO DE INFORMACION DE DEFENSA
Dep. I

Sección .....

MINISTERIO DE DEFENSA NACIONAL
SERVICIO DE INFORMACION DE DEFENSA

VI / F

04128

I.V.0202- 3370

81038 06 04128

Ficha Nº ..... confeccionada el 4/V/66

S/Fº

FOTO

2 Apellidos CALAHONRA

Nombres Raúl 04-A

Fecha de Nacimiento: Vine - Cuba

Lugar de Nacimiento: Argentino 10033

Cred. Cív.: ..... Ced. Identidad: .....

Prontuario: ..... F. Censal: .....

Padre: .....

Madre: .....

01/02

Domicilio: ..... Ciudad: .....

Otros datos (Documentos y señas personales) Secretario de la Juventud Socialista del Chaco.

FICHA COMPLEMENTARIA 810.380/6

Documento			ANTECEDENTES
Nº	Fecha	Origen	
	24/V/67	17/800 (Doc. en Apto I)	Firma como secretario de la Juventud Socialista del Chaco, un manifiesto de adhesion al Congreso Continental de Solidaridad con Cuba y por la Autodeterminacion de los Pueblos, este congreso fue prohibido por decreto del Consejo Nacional de Gobierno con fecha del 1o. de junio de 1967.

02/02

C-1463

81038 T/4

04151

FICHA COMPLEMENTARIA

MINISTERIO DE DEFENSA NACIONAL
SERVICIO DE INFORMACION DE DEFENSA

1233
/F

Documento			
Nº	Fecha	Origen	

ANTECEDENTES 04151
I.V. 0202 - 3628

Ficha Conf: 18/V111/966.

APELLIDOS CAPARELLI

NOMBRES José

DIRECCION Cochabamba Nº1630

Rosario de Santa Fé

04-F.
09-ARG.
10-M.

01/02

810.381/4

FICHA COMPLEMENTARIA

Documento			ANTECEDENTES
Nº	Fecha	Origen	
77/44	5/IV/966.-		-El reseñado figura en relación de personas Destinatarios de Correspondencia Subversivas, enviada desde a la Republica Argentina.- Domiciliado en; Cochabamba Nº1630. Rosario de Santa Fé.- Esta correspondencia es precedente de China Comunista.-

02/02

Sección C-1475

04163

ANTINACIONAL 8103822

04163

Foto

Apellidos CASELLA

Nombres Alberto T.-

Fecha de Nacimiento:

Lugar de Nacimiento:

Cred. Civ.: Ced. Identidad:

Prontuario: F. Censal:

Padre:

Madre:

Domicilio: Tucumán 983. Ciudad: Capital Federal

Otros datos (Documentos y señas personales) Argentino.-Ingeniero.-

166195 01/02

N.º	Fecha	Orígen	Antecedentes 810.382/2
B-75(1) D-162.-	17-II-965.-	"EL POPULAR"	-Hará uso de la palabra en el mitín que tendrá lugar mañana en la Universidad, organizado por el Movimiento Uruguayo por la Paz y diversas organizaciones.--Se destaca la participación del reseñado, prominente personalidad de las corrientes progresistas de la Argentina, Premio Internacional por la Paz, con medalla de oro, que le fuera concedida por el Consejo Mundial de la Paz.-
B.72-D.29	18-II-65		Se publica su foto. Habló en representación del Comité Argentino de la Paz.-
B-75(1) D-104.	18/II/65	Epoca	
75/870 75/877	1/VI/65		- Firmante de un telegrama dirigido a los diarios "El Popular" y Epoca" en cuyo texto se lee: "Alarmados antes noticias cablegráficas informando proyecto de prohibición Congreso Continental Autodeterminación Pueblos, reclamamos nombre Comité Argentino amplias garantias acordes con tradiccion democrática Uruguaya. Este telegrama es firmado por LAURO RAMIREZ, senador nación argentina.-
(Ves. en otro I)	21/IV/66	77/45	-El reseñado figura en una relación de personas, las cuales son destinatarias de un impreso de propaganda procedente de la República Popular China.

02/02

C-1482 810383/0 04170

~~SERVICIO DE INTELIGENCIA~~
MINISTERIO DE DEFENSA NACIONAL
SERVICIO DE INFORMACION DE DEFENSA

M / F

Fecha Montevideo, 7 de enero de 19~~48~~53.

Ficha N.º 944 04170

I.A.01 13-3764

Nombre CASTIGNINO/

FOTO

Nacionalidad Argentino. 10033

Profesión o actividad Escritor.

Lugar de nacimiento

Documentos que posee Verificar con el 34/8001

Domicilio Teléf. faltan dos

FILIACION

Edad aparente color del

cutis de los cabellos

estatura aspecto social

señas particulares

01/02

810.383/0

	Fecha	Contenido
1)	3.I.953-	Justicia

Lugares donde frecuenta .....

..... afiliado a .....

..... actividad política y donde actúa

COMUNISMO.

Antecedentes policiales .....

..... vehículos que posee o que guía

..... nombre y número de

personas que forman su familia .....

DATOS COMPLEMENTARIOS

1) Integrante de la Delegación Argentina que asistiera al Congreso Comunista realizado recientemente en Viena.-

0202

C - 1484

SERVICIO DE INFORMACION DE DEFENSA

Dep. I VARIOS

Sección .....

MINISTERIO DE DEFENSA NACIONAL
SERVICIO DE INFORMACION DE DEFENSA

I.V.0202 - 3376

Ficha Nº ..... confeccionada el 4/V/66

04172

F 810384/8 981

04172

FOTO

Apellidos CASTILLO

Nombres Cátulo

Fecha de Nacimiento: [illegible]

Lugar de Nacimiento: Argentino 10033

Cred. Cív.: ..... Ced. Identidad: .....

Prontuario: ..... F. Censal: .....

Padre: .....

Madre: .....

Domicilio: ..... Ciudad: .....

Otros datos (Documentos y señas personales) Compositor. 01/02

166197

810.384/8

FICHA COMPLEMENTARIA

Documento			ANTECEDENTES
Nº	Fecha	Origen	
	24/V/65 (doc. en apto I)	1/5/800	Firma como Compositor, un manifiesto de personalidades y delegados de Organizaciones Populares Argentinas, en adhesion al Congreso Continental de Solidaridad Con Cuba y por la Autodeterminacion de los Pueblos, congreso que fue prohibido por decreto del Concejo Nacional de Gobierno con fecha 1o. de junio de 1965.

02|02

SERVICIO DE INTELIGENCIA ~~1400~~

MINISTERIO DE DEFENSA NACIONAL
SERVICIO DE INFORMACION DE DEFENSA

M/F

~~I. A. 01 13 3831~~

FOTO

Fecha Montevideo, agosto 26 de 04173

Ficha N.º 976 81'0385/5 04173

Nombre CASTRO DE BALBUENA, María Luisa.

Nacionalidad Argentina. 10033

Profesión o actividad

Lugar de nacimiento

Documentos que posee

Domicilio Buenos Aires. Teléf.

FILIACION

Edad aparente color del cutis de los cabellos estatura aspecto social señas particulares

01/02

- Ver ficha "Argentinas" a su nombre - 186443

	Fecha	Contenido
1)	VII.953	Nosotras.
	(Doc. en Dpto I)	

810.385/5

Lugares donde frecuenta

afiliado a

actividad política y donde actúa

COMUNISMO.

Antecedentes policiales

vehículos que posee o que guía

nombre y número de

personas que forman su familia

02/02

DATOS COMPLEMENTARIOS

1) Integrante de la Unión de Mujeres Argentinas, entidad comunista. Esta revista publica un reportaje que le hiciera Celia Mieres de Centrón, a bordo del vapor Lavoisier, mientras se dirigían a Dinamarca para asistir al Congreso Mundial de Mujeres, organizado por el comunismo internacional y realizado recientemente.-

11 4-1-10

SERVICIO DE INFORMACION DE DEFENSA
Dep. I
Sección VARIOS C.1498

MINISTERIO DE DEFENSA NACIONAL
SERVICIO DE INFORMACION DE DEFENSA

I.V.0202- 3369
Ficha Nº ..... confeccionada el 4/V/66

04179
04179

FOTO

Apellidos CEDRON 810386

Nombres Rogelio Eq - A

Fecha de Nacimiento: .....

Lugar de Nacimiento: Argentino 10033

Cred. Cív.: ..... Ced. Identidad: .....

Prontuario: ..... F. Censal: .....

Padre: .....

Madre: .....

Domicilio: ..... Ciudad: .....

Otros datos (Documentos y señas personales) Presidente del Bloque Judicialistas de Concejales.- 166210 0102

FICHA COMPLEMENTARIA 810.386/3

Documento			ANTECEDENTES
Nº	Fecha	Origen	
	24/V/65 (Doc. en Dto I)	75/800	firma como rresidente del Bloque Justicialista de Concejales, un manifiesto de personalidades y delegados de Organizaciones ropulares Argentinas en adhesion al Congreso Continental de Solidaridad con Cuba y por la Autodeterminacion de los rueblos este Congreso rue prohibido por decreto del Conce jo Nacional de Gobierno, con recha 1o. de Junio de 1965.

02/02

SERVICIO DE INTELIGENCIA — SERVICIO DE INFORMACION DE DEFENSA — 1 F

Div. I (Seguridad)

Sección ANTINACIONAL

Ficha N.º [redacted] confeccionada el 21.XII.64.-

C-150 04185

04185

810387/1

Foto

Apellidos CERRUTTI COSTA

Nombres Luis Benito.-

Fecha de Nacimiento:

Lugar de Nacimiento: Argentina

Cred. Civ.: Ced. Identidad: Arg.1.402.625.

Padre:

Madre:

Domicilio: Ciudad:

Otros datos (Documentos y señas personales)

01/04 166436

Documento			810.387/1 Antecedentes
N.o	Fecha	Origen	
344/964.-	21.XII.64.-	LPJPM.-	-48 años de edad.-Miembro del Movimiento de Solidaridad con el pueblo brasileño de la Argentina. Salió del país el día de ayer en el vapor "Ciudad de Montevideo", de regreso a Buenos Aires.-
24-XI-964	-B-75(1)D-769.- El Popular.-		-Formula declracaiones de protesta ante la expulsión de asilados brasileños.-
B-75(1) D-864.-	18-XII-64.	El Popular.	-Ex-Ministro de Trabajo(argentino), hizo uso de la palabra en un acto en defensa de los presos políticos,sindicales y estudiantiles de Brasil.- Realizado el 18-XII-en la Explanada de la Universidad. Además es dirigente de la C.G.T. argentina.
B-75(1) D-862.-	19-XII-64.		
D-859	17-XII-64		
B.72-D35	18-XII-64		
	4/ 1/ 65	75,800	firma como Ex-Ministro de Trabajo y presidente del Movimiento de Solidaridad con el Pueblo Brasileño, un manifiesto de personalidades y delegados de Organizaciones Populares Argentinas, en adhsion al Congreso Continental de Solidaridad Con Cuba y por la Autodeterminacion de los Pueblos.- Este Congreso fue pronibido por decreto del Concejo Nacional de Gobierno con fecha 1o. de Junio de 1965.
		02	

CERRUTTI [illegible] FICHA COMPLEMENTARIA Luis Benito

Documento			ANTECEDENTES 810.387/1
Nº	Fecha	Origen	
75/2304	3/XI/65	El Popu- lar.-	En el dia de la fecha arriba a nuestro pais, en calidad de Secretario de la Delegacion del Movimiento por la Autodeterminacion y la Solidaridad de los Pueblos Latinoamericanos, con sede en Buenos Aires
75/2335, 2328	5/XI/65		- El reseñado integra la delegacion de personas argentinas que procedentes de Santiago de Chile, integran el Movimiento por la Autodeterminacion y la Solidaridad de los Pueblos Latinoamericanos, con el fin de invitar a personas e intstituciones uruguayas. En el semanario Marcha de la fecha publica una nota de esta delegacion para las instituciones y personas uruguayas.-
75/2694	3/XII/65	Marcha.-	Firmante de una declaración que surgiera del encuentro por "La Autodeterminación y de Solidaridad de los Pueblos Latinoamericanos, que se realizará entre los días 16 y 18 de noviembre del corriente año, en la Ciudad de Buenos Aires donde el reseñado es Ex-Ministro de Trabajo, del Pais organizador.-

FICHA COMPLEMENTARIA

Documento			ANTECEDENTES 810.387/1
Nº	Fecha	Origen	
4/XII/65	75/2698	El Popular.-	-En representacion de la Central de Trabjadores de la Arebentina hizo uso de la palabra en el acto realizado en el dia de ayer en el Paraninfo de la Universidad y que fue organizado por la Central de Trabajadores del Uruguya, Federacion de Estudiantes Universitarios del Uruguay y Comité Coordinador de Apoyo a la Revolucion Cubana.-De dicho acto surgió un llamado para la union de lucha contra el imperialismo y en solidaridad con el joven comunista Jesus Primitivo Rolan Rojas.- En el acto antes referenciado participaron delegaciones de Uruguay, Argentina y Chile.-
23/V/1965 (docs. en DPTO I)	76/42		Según el documento de referencia se informa que el reseñado ha falledido.-

AGREGAR ESTO

04/04

C-1523 A/N 04200

SERVICIO DE INTELIGENCIA
MINISTERIO DE DEFENSA NACIONAL
SERVICIO DE INFORMACION DE DEFENSA

M / F

I.A. 02 13-4080

04-A
09 ARGENT
FOTO
10-M.

01 / 02

Fecha Montevideo, 15 de Abril de 1950.

Ficha Nº 763

810388/9

Nombre CHIARANTI, Pedro.

Nacionalidad Argentino.

Profesión o actividad

Lugar de nacimiento S/D

Documentos que posee

Domicilio Teléf

FILIACION

Edad aparente color del

cutis de los cabellos

estatura aspecto social

señas particulares

186416

810388/9

	Fecha	Contenido
1)	31.III.50.	Justicia.
	(Doc en 2070 I)	

Lugares donde frecuenta .....

..... afiliado a .....

.....actividad política y donde actúa

C O M U N I S M O.

Antecedentes policiales .....

..... vehículos que posee o que guía

..... nombre y número de

personas que forman su familia .....

DATOS COMPLEMENTARIOS

1) Habló en Representación de los Obreros Argentinos en un acto de la Conferencia Sindical del Sur realizado en la Explanada Minicipal, el 28.III.950.-

C - 1538

104212

04212

SERVICIO DE INTELIGENCIA

MINISTERIO DE DEFENSA NACIONAL
SERVICIO DE INFORMACION DE DEFENSA

M / F

I.A. 01 13 - 4198

Fecha 3 de diciembre de 1947.-

Ficha N.º -148

✕ 810389/7

Nombre C L I M E N T, Vicente.

Nacionalidad A R G E N T I N O.-

Profesión o actividad Empleado

Lugar de nacimiento Repca. Argentina

Documentos que posee

Domicilio Yi No. 1518 Teléf.

FOTO

FILIACION

Edad aparente color del

cutis de los cabellos

estatura aspecto social

188406 señas particulares

01 / 02

	Fecha	Contenido
1)	3.XII.47	Renovada (Inf. Militar)
(2)	6.VI.49	Defensa Pasiva
	(sec. en sobre I)	

02/02

810.389/7

Lugares donde frecuenta .....

..... afiliado a .....

..... actividad política y donde actúa

COMUNISMO.

Antecedentes policiales Prontuario Policial

No. 99548 vehículos que posee o que guía

..... nombre y número de

personas que forman su familia Estado civil

soltero.-

DATOS COMPLEMENTARIOS

1) Miembro directivo de la Sociedad Anárquica Ibérica, manifestó pertenecer al Partido de Izquierda Republicana Argentina. (PIR.) Datos del año 1945.- (2) Extremista. Fué detenido por hacer uso de la palabra en una conferencia sin permiso policial.-

C-1539

MINISTERIO DE DEFENSA NACIONAL
SERVICIO DE INFORMACION DE DEFENSA M/F

I.A. 01 14-5021

04213

SERVICIO DE INTELIGENCIA
División I
(Seguridad)
ANTINACIONAL

Sección
Act. Ant. Nac.
Ficha N.º 2009

81039 0/5

Nombres y Apellidos: CLODERA Juan Antonio Basilio
(a "El Rengo Clodera)

Fecha de Nacimiento:

Lugar de Nacimiento: Argentina
(País - Ciudad o Localidad - etc.)

Cred. Civ.: Serie N.º Ced. Identidad:

Otros documentos: Libreta de Enrol. Arg. Nº1.882.798. M.D.Nº30
(Pasaporte - Libreta Enrolam. - etc.)

Domicilio: Rep. Argentina Ambrosio Arturi 263 1350
(Ciudad o Localidad) (Calle) (N.º) (Telef.)

Dept II
Casado
Foto
Contador Público
04 - A -

01/03
Filiación

Edad Aparente Color del Cutis
Color del Cabello Estatura Aproximada
Complexión Aspecto Social

810.390/5

ACTIVIDADES

(1) Laborales: Profesión Contador Púb. Lugar de trabajo .....

Cargo ..... Antigüedad .....

Otras Actividades .....

(2) Políticas: Ideología Comunista Actuación .....

Antecedentes .....

Antecedentes familiares .....

(3) Sociales: Estado Civil Casado Religión ..... Figuración .....

Grado Instrucción ..... Lugares que frecuenta .....

(4) Económicas: Situación ..... Capital aprox. ..... Vehículo ..... marca y N.o

Otros datos .....

Datos Complementarios .....

02

CLODERA (a "El Rengo Clodera) FICHA COMPLEMENTARIA Juan Antonio Basilio

Documento		Antecedentes
Fecha	Origen	
16/IV/965.	B-41-D-7.- (doc. en apto I)	-De ideología política Comunista.-Nacionalidad, Argentino,Contador Público.-Libreta de Enrol.Nº 1.882.798 M.D.Nº30.-Domiciliado en Ambrosio Arturi 263,Tel.1350,Rep.Argentina.-Actúa en la U.C.R.I..- Es casado,su esposa es Uruguaya actualmente naturalizada Argentina.-Jefe de la Oficina de Registro Civil de Concepción del Uruguay.-Por el Partido en que actúa fué electo Concejal,titular en las elecciones del 23/II/958.- CLODERA,BROLD,RODRIGUEZ y SUAREZ se reúnen regularmente en el domicilio de este último.- Regista estudiantes por su actividad comunista desde el año 1954.-
		03/03

11 15 C 15 61 81039 1/3 V 04230

Foto

Apellidos COOKE,

Nombres Juan Isaac (o Genaro William)

Fecha de Nacimiento: ?

Lugar de Nacimiento: República Argentina.-

Cred. Civ.: Ced. Identidad PP.art.Nº639.

Libreta Enrolamiento
Prontuario: Argentina Nº1.094.578 Censal:

Padre:

Madre: †

Domicilio: Ciudad:

Otros datos (Documentos y señas personales) Casado con María Elvira LENZI, padre de: John William Cooke, Carlos Federico y Jorge.

187004 01/03

8/964	8/I/964	LPJPM	-Entró al País en el día de la fecha (A.Nal.de C.) vuelo AUSTRAL, hora 1920. Procedente de Buenos Aires. Pasaporte Argentino Nº639.
9/964	9/I/964	LPJPM	-Salió del País en el día de la fecha (A.Nal.de C.), vuelo CAUSA, hora 2000. Ex-diplomático argentino, con destino a Buenos Aires.
14/64	14/I/64	LPJPM	-Salió del País en el día de la fecha (A.Nal.de C.), vuelo AUSTRAL, hora 0840. Destino Buenos Aires.
15/64	15/I/64	LPJPM	-Entró al País en el día de la fecha (A.Nal.de C.) vuelo PLUNA, hora 1645. Procedente de Buenos Aires. Tiene libreta de enrolamiento argentina Nº1.094578.
278/64	15/X/964	LPJPM	-Entró al País en el día de la fecha (A.Nal.de C.), vuelo AEROLINEAS, hora 1140. Procedente de Buenos Aires, padre de John William Cooke.
279/64	16/X/964	LPJPM	-En la fecha sale del País (A.Nal.de C.), vuelo de PLUNA hora 1800. Destino Buenos Aires.
47/965	16.II.65	LPJPM	-Hora 1300, A.Nal.de C., vuelo KLM, a esa hora pasó por el Aerppuerto, procedente de Zurich -Suiza- con destino a Buenos Aires.
52/965	21.II.965	LPJPM	-Llega al País, A.Nal.de C., vuelo CAUSA hora 2210, procedente de Buenos Aires, se alojará en HotelColón
54/965	23.II.965	LPJPM	-Sale del país, A.Nal.de C., vuelo CAUSA hora 9800, con detino a Buenos Aires.

../// 02

Nº	Fecha	Orígen	Antecedentes 810.391/3
70/965	11-III-65	LPJPM.	- Llega al país procedente de Buenos Aires,vía PLUNA.-Peronista argentino.-
71/965	12-III-65	LPJPM.	- Salió del país con destino a Buenos Aires,vía AUSTRAL.-
167/65.-	16-VI-65.-	LPJPM.	-Arribó al país en vuelo de AUSTRAL de la hora 1445,procedente de Buenos Aires.-
168/65.-	17-VI-65.-	LPJPM.	-Salió del país en vuelo de AUSTRAL de la hora 1925 con destino a Buenos Aires.-
175/65.-	24-VI-65.-	LPJPM.	-Arribó en el vapor"Ciudad de la Plata",procedente de Buenos Aires.-
178/65.-	27-VI-65.-	LPJPM.	-Arribó al país en vuelo de AUSTRAL de la hora 2215,procedente de Buenos Aires.-
	28-VI-65.-	LPJPM.	-Salió del país en vuelo de AUSTRAL de la hora 1810,con destino a Buenos Aires.-
	8-VII-65.-	LPJPM.	-Arribó al país en vuelo de AUSTRAL de la hora 1455,procedente de Buenos Aires.-
(docs. en apto I)			

MINISTERIO DE DEFENSA NACIONAL
SERVICIO DE INFORMACION DE DEFENSA

M / F

F.A.01 13. 4383

FOTO

94 - A -

01 / 02

Fecha diciembre 23 de 1947 C 04235

Ficha N.º 1581039 2/1

Nombre C O R D O B A, Iturburu Cayetano

Nacionalidad Argentino

Profesión o actividad escritor

Lugar de nacimiento Repca. Argentina en 1899

Documentos que posee

Domicilio Teléf.

FILIACION

Edad aparente 48 años color del cutis de los cabellos

estatura aspecto social

señas particulares

23.XII.47	Renovada (Inf. Vig.)
(Doc. en	DPTO I)

Lugares donde frecuenta 810.392/1

afiliado a

actividad política y donde actúa

Comunismo

Antecedentes policiales

vehículos que posee o que guía

nombre y número de

personas que forman su familia Estado civil

casado.-

DATOS COMPLEMENTARIOS

1) Pront.Invest.No. 81.621.- Comunista activo. Propagandista. La policía argentina informa que registra numerosa actuación de propaganda; además hizo un petitorio al Poder Ejecutivo para evitar la deportación del líder comunista paraguayo Oscar Creydt. Escribe además en los diarios "Critica", "La Nueva España", "Unidad" y "Córdoba", "Editorial Impulso", "Editorial Bill" la nueva revista.- 02/02

Sección ANTINACIONAL C-1572 810393/9 C04238

FOTO

Apellidos COROMINAS

Nombres Enrique V.

Fecha de Nacimiento:

Lugar de Nacimiento:

Cred. Cív.: Ced. Identidad:

Prontuario: F. Censal:

Padre:

Madre:

Domicilio: Ciudad:

Otros datos (Documentos y señas personales) Doctor.-

Vive - Rev. Argentina
chile

01/03 166198 - Sub. Latinoamericana

75/2304	3/XI/65	El Popular.-	En el día de la fecha arriba a nuestro país, en calidad de Vocal de la Delegación del Movimiento por la Autodeterminacion y la Solidaridad de los Pueblos Latinoamericanos, con sede en Buenos Aires.-
75/2335, 2328	5/XI/65		El reseñado integra la delegacion de argentinos que procedentes desde Santiago de Chile, integran el Movimiento por la Autodeterminacion y la Solidaridad de los Pueblos Latinoamericanos con el fin de invitar a personas e institucines uruguayas. El diario El Popular de la fecha, publica declaraciones del reseñado hechas en un reportaje de este diario, sobre los fines del encuentro para hacer un movimiento comun de los Pueblos del Sur de América.-
75/2587	24/XI/965		El reseñado asistió a una reunión en Buenos Aires, cuyo fín fué "Encuentro por la autodeterminación de los Pueblos", declarando en la misma que hace "Un llamamiento al trabajo en común y el nacimiento de un gran movimiento".-

810.393/9

75/2694	3/XII/65	Marcha	-Firmante de una declaración que surgiera del encuentro por"La Autodeterminación y de Solidaridad de los Pueblos Latinoamericanos",que se realizara entre los días 16 y18 de noviembre del corriente año,en la Ciudad de Buenos Aires,donde el reseñado es Ex-Delegado al Consejo de la O.E.A.,del Pais organizador.-
75/2698 (docs. en apto I)	4/XII/65	El Popular.-	- En calidad de delegado de la Argentina hizo uso de la palabra en el acto realizado en el dia de ayer enel paraninfo de la Universidad, y que fue organizado por la Central de Trabajadores del Uruguay, Federacion de Estudiantes Universitarios del Uruguay y Comiete Coordinador de Apoyo a la Revolucion Cubana. En dicho acto surgió un llamado para la Unión de lucha contra el imperialismo y en solidaridad con el joven comunista Jesus Primitivo Rolan Rojas.- En el acto antes referenciado participaron delegaciones de Uruguay,Argentina y Chile.-

03/03

C-1582

SERVICIO DE INFORMACION DE DEFENSA
Dep. I

Sección ANTINACIONAL

MINISTERIO DE DEFENSA NACIONAL
SERVICIO DE INFORMACION DE DEFENSA
C-1582 — 810394 / 04246

Ficha Nº ..... confeccionada el 29/IV/966.-

FOTO

Apellidos CORNADA

Nombres Antonio.- 04-A

Fecha de Nacimiento: .....

Lugar de Nacimiento: Argentina - Vive-URSS

Cred. Cív.: ..... Ced. Identidad: .....

Prontuario: ..... F. Censal: .....

Padre: .....

Madre: .....

Domicilio: ..... Ciudad: .....

Otros datos (Documentos y señas personales) 166452 01/02

810.394/7

FICHA COMPLEMENTARIA

Documento			ANTECEDENTES
Nº	Fecha	Origen	
	Año 1962.-Bl. V/VI. Pág. 20.- (doc. en dpto I)		-Argentino.-Integrante de las autoridades del Cté. Internacional para la Cooperación de los Periodistas (C.I.C.P.), organismo paralelo a la Organización Internacional de Periodistas (OIP), Comunista, con sede en Praga.-El C.I.C.P. tiene a su cargo la organización de los llamados "encuentros" mundiales o regionales de periodistas, así como la puesta en marcha de sus resoluciones.-

02/02

CEDRON
APELLIDOS

8103954 Osvaldo
NOMBRES

04278

FOTO

Fecha y Lugar de Nacimiento .....

Domicilio .....

Documentos .....

Nacionalidad .....

Profesión .....

Nombre del Padre ..... Nacionalidad .....

Nombre de la Madre ..... Nacionalidad .....

Estado Civil ..... Nombre del Cónyuge .....

Nacionalidad del Cónyuge .....

Nombre y edad de los hijos .....

Otros datos 2: Integrante de la corriente denominada Peronismo Revolucionario de la Pcia. de Bs. Aires. (986)

01/02

810.395/4

FECHA	ORIGEN	ANTECEDENTES
13-5-86	Doc. Nº 8606788	Doc. arch. en Carp. Nº 8 de Fichaje. (FS)

02/02

C - 1673

81'0396/2

rb 04289

E

JUNTA DE COMANDANTES EN JEFE
S. I. D.

Dep. I Secc. I
Sub Secc. A/N
Ficha Nro. Confeccionada

CID DE LA PAZ — Apellidos
Horacio — Nombres
04-F. 09 ARG. 10-81.

DOCUMENTOS: C/C 2 — Serie — Nro.
C/I. — Nro. — Dpto.

OTROS DOC. — Pasaporte — Lib. Enrol. — etc. VINS. SUBV. LAT.

NACIMIENTO: Argentino — Fecha — Lugar

DOMICILIO: — Calle — Nro. — Teléf. — Ciudad o Localidad

PROFESION U OCUPACION:

LUGAR: — CARGO:

IDEOLOGIA POLITICA: — CLASIFICACION: 01 02

Req. 1459 CID DE LA PAZ, Horacio

810.396/2

Fecha	Documentos	ANTECEDENTES A REGISTRAR
22.3.79	0410	Por Requisitoria No. 03/79 de fecha 5 de Marzo de 1979, se requiere su captura por sabérsele integrante del grupo subversivo "Montoneros" y presumirse que ingreso a nuestro País.-(BB)-
28.7.81	6407 (docs. en sobre 1)	Se deja sin efecto su captura.Requerido Nº 1459.Eval:A-1 (00)

C - 1685

ARCHIVO BIOGRÁFICO 81'0397/0 F▶04296

JUNTA DE COMANDANTES EN JEFE

S. I. D.

DPTO II

DEP. I SECC. I

SUB SECC. A/N

FICHA Nº ..... CONFEC 5.6.78

CALCAGNO — Apellidos

César — Nombres

DOCUMENTOS: C/C ..... C/I. .....
Nº Dpto. Serie Nº

OTROS DOC. .....
Pasaporte LI. Enrol. etc.

NACIMIENTO: .....
Fecha Lugar

DOMICILIO: .....
Calle Nº Teléf. Ciudad o Localidad

PROFESION U OCUPACION: Consultante del Consejo Superior del Movimiento Peronista Montoneros. (MPM)

LUGAR: ..... CARGO: .....

IDEOLOGIA POLITICA: ..... CLASIFICACION: 01/04

810.397/0

FECHA	DOCUMENTOS	ANTECEDENTES A REGISTRAR
		Es adherente por Argentina de un manifiesto por la libertad del ex-Presidente argentino Héctor Cámpora, los exilados, el respeto a los Derechos Humanos y la Democracia en ese País" Fue publicado en el periódico "The New York Times" el 13 de Enero de 1978.- no se encuentra documento.- (FE)

02

CALCAGNO 04296 César 810.397/0

APELLIDOS NOMBRES

FOTO

Fecha y Lugar de Nacimiento .....

Domicilio .....

Documentos .....

Nacionalidad argentino

Profesión .....

Nombre del Padre ..... Nacionalidad .....

Nombre de la Madre ..... Nacionalidad .....

Estado Civil ..... Nombre del Cónyuge .....

Nacionalidad del Cónyuge .....

Nombre y edad de los hijos .....

Otros datos .....

03

810.397/0

FECHA	ORIGEN	ANTECEDENTES
3-6-86	8607250	- VER DOC. BIBL. FICHAJE Nº 8.-

C - 1682

DPTO II

04293

JUNTA DE COMANDANTES EN JEFE
S. I. D.

(2)

81'0398/8

Dep. I V Secc. I

Sub. Secc. A/N

Ficha N.º ..... Confec. 29.12.82

CASTAGNET ..... Daniel
Apellidos Nombres

DOCUMENTOS: C/C ..... C/I. .....
Serie N.º N.º Dpto.

OTROS DOC. .....
Pasaporte Lib. Enrol. etc.

NACIMIENTO: ..... Argentina
Fecha Lugar

DOMICILIO: .....
Calle N.º Teléf. Ciudad o Localidad

PROFESION U OCUPACION: .....

LUGAR: ..... CARGO: .....

IDEOLOGIA POLITICA: ..... CLASIFICACION: .....

DATOS COMPLEMENTARIOS: casado ..... Julia Esther POZZO
Est.Civil Cónyuge Hijos

Cuñado de: Patricia Liliana POZZO
Otros familiares

182038 01/02

810.398/8

Fecha	Documentos	ANTECEDENTES A REGISTRAR
17.12.82	23089/18 (doc. en BTO I)	En una carta enviada por familiares de personas "presas, secuestradas, desaparecidas o asesinadas" al Papa Juan Pablo II con motivo de su visita a Buenos Aires que es publicada en el boletín "ENCUENTRO" vocero de la Comunidad de Cristianos Argentinos en el exilio, colateral de la BDT "MONTONEROS", y firmada entre otros por Isabel Liliana Pozzo, se menciona al causante como "secuestrado" el -/6/76. Eval. B-2 (MB)

02/02

2

C - 1683 Dpto. II

04294

JUNTA DE COMANDANTES EN JEFE
S. I. D.

Dep. I Secc. I
Sub. Secc. A/N
Ficha N.º ..... Con. 28.12.82

81'0399/6

CAMERA ..... Alicia .....
Apellidos Nombres

2 DOCUMENTOS: C/C ..... C/I. .....
Serie N.º N.º Dpto.

OTROS DOC. .....
Pasaporte Lib. Enrol. etc.

NACIMIENTO: ..... Argentina .....
Fecha Lugar

04 - F
09 Argentina
10 - F
Vice Iglesia Cat.

DOMICILIO: ..... Suecia .....
Calle N.º Teléf. Ciudad o Localidad

PROFESION U OCUPACION: .....

LUGAR: ..... CARGO: .....

IDEOLOGIA POLITICA: ..... CLASIFICACION: .....

DATOS COMPLEMENTARIOS: casada Humberto FRACCAROLI .....
Est.Civil Cónyuge Hijos

.....
Otros familiares

182056 01/02

810.399/6

Fecha	Documentos	ANTECEDENTES A REGISTRAR
17.12.82	23089/18 (Doc. en sobre I)	Firmante de una carta remitida al Papa Juan Pablo II con motivo de su visita a la República Argentina, junto a otras 132 personas exiliadas en 9 países, familiares de 273 personas "presas, desaparecidas, secuestradas o asesinadas". Esta carta fue publicada en el boletín "ENCUENTRO" vocero de la Comunidad de Cristianos Argentinos en el exilio, colateral de la BDT "MONTONEROS". Eval.. B-2 (MB)

02/02

C - 1696 DPTO II

JUNTA DE COMANDANTES EN JEFE
S. I. D.

810400/2

Dep. I 04306 Secc. I
Sub. Secc. A/N
Ficha N.º ..... Confe 27.12.8

CASTRO de DOMINGUEZ 2 — Gladys
Apellidos — Nombres

DOCUMENTOS: C/C ..... C/I. .....
Serie — N.º — N.º — Dpto.

OTROS DOC. .....
Pasaporte — Lib. Enrol. — etc.

NACIMIENTO: 24 años en 1977 — Argentina
Fecha — Lugar

DOMICILIO: .....
Calle — N.º — Teléf. — Ciudad o Localidad

PROFESION U OCUPACION: .....

LUGAR: ..... CARGO: .....

IDEOLOGIA POLITICA: ..... CLASIFICACION: .....

DATOS COMPLEMENTARIOS: casada — Walter DOMINGUEZ
Est.Civil — Cónyuge — Hijos

Hna. de: Mabel — Cuñada de Osiris DOMINGUEZ
Otros familiares

181962 01/02

810.400/2

Fecha	Documentos	ANTECEDENTES A REGISTRAR
17.12.82	23089/16 (F. DOC.)	En una carta enviada por familiares de personas "presas, secuestradas, desaparecidas o asesinadas" al Papa Juan Pablo II con motivo de su visita a Buenos Aires que es publicada en el boletín "ENCUENTRO" vocero de la Comunidad de Cristianos Argentinos en el exilio, colateral de la BDT "MONTONEROS", y firmada entre otros por [illegible] DOMINGUEZ y MABEL CASTRO, se menciona al causante como "SECUESTRADO" el 6/12/77. Eval. B-2 (MB)

02|02

C - 1697 DPTO II

JUNTA DE COMANDANTES EN JEFE
S. I. D.

810401/0

Dep. I Secc. I

Sub. Secc. A/N

Ficha N.º ..... Confec. 27.12.82

CASTRO de DOMINGUEZ (Apellidos) Mabel (Nombres)

DOCUMENTOS: C/C ..... (Serie / N.º) C/I. ..... (N.º / Dpto.)

OTROS DOC. ..... (Pasaporte / Lib. Enrol. / etc.)

NACIMIENTO: ..... (Fecha) Argentina (Lugar)

DOMICILIO: ..... (Calle / N.º / Teléf.) Francia (Ciudad o Localidad)

PROFESION U OCUPACION: .....

LUGAR: ..... CARGO: .....

IDEOLOGIA POLITICA: ..... CLASIFICACION: .....

DATOS COMPLEMENTARIOS: casada (Est.Civil) Osiris DOMINGUEZ (Cónyuge) ..... (Hijos)

Hna. de: Gladys Cuñada de WALTER DOMINGUEZ
(Otros familiares)

181960

Orl/02

810.401/0

Fecha	Documentos	ANTECEDENTES A REGISTRAR
17.12.82	23089/16 (doc. en sobre I)	Firmante de una carta remitida al Papa Juan Pablo II con motivo de su visita a la República Argentina, junto a otras 132 personas exiliadas en 9 países, familiares de 273 personas "presas, desaparecidas, secuestradas o asesinadas". Esta carta fue publicada en el boletín "ENCUENTRO" vocero de la Comunidad de Cristianos Argentinos en el exilio, colateral de la BDT "MONTONEROS". Eval. B-2 (MB)

02/02

C-1720

JUNTA DE COMANDANTES EN JEFE

S. I. D.

810402|8

Dep. I A 04324

Sub Secc. A/N

Ficha Nº ..... Confec. 20.10.82

COMITINI ..... Carlos .....
Apellidos — Nombres

DOCUMENTOS: C/C. ..... C/I. .....
Serie — Nº — Nº — Dpto.

OTROS DOC. .....
Pasaporte — Lib. Enrol. — etc.

NACIMIENTO: ..... Argentina .....
Fecha — Lugar

DOMICILIO: .....
Calle — Nº — Teléf. — Ciudad o Localidad

PROFESION U OCUPACION: .....

LUGAR: ..... CARGO: .....

IDEOLOGIA POLITICA: ..... CLASIFICACION: .....

DATOS COMPLEMENTARIOS: .....

04-A
09-ARG
10-11
VINC: OLD
BRASIL

01|02

B10 402/B

Fecha	Documento	Antecedentes a registrar
25.09.[illegible]	[illegible].30.272 (?) Mem. Inf. [illegible] 1)	Acompañaba al grupo del Comité pro reconocimiento diplomático de la R.D.A.- Asistió al acto inaugural de la Jornada por la Paz y la Solidaridad, organizado por la Unión Nacional de Estudiantes el 18.9.[illegible], en el Instituto [illegible], dicho acto fue organizado por [illegible] [illegible].- [illegible] que este congreso [illegible] se realizó en Brasil.- [illegible] (?)

02/02

C-1732

DPTO II

4328

JUNTA DE COMANDANTES EN JEFE

S. I. D.

81'0403/6

Dep. I — Secc. I

Sub. Secc. ...

Ficha N.º .... Confec. 21.12.8?

CIMAGLIA (Apellidos) — Mafia (Nombres)

DOCUMENTOS: C/C .... (Serie) (N.º) — C/I. .... (N.º) (Dpto.)

OTROS DOC. .... (Pasaporte) (Lib. Enrol.) (etc.)

NACIMIENTO: .... (Fecha) — Argentina (Lugar)

DOMICILIO: .... (Calle) (N.º) (Telef.) — ESPAÑA (Ciudad o Localidad)

PROFESION U OCUPACION: ....

LUGAR: .... CARGO: ....

IDEOLOGIA POLITICA: .... CLASIFICACION: ....

DATOS COMPLEMENTARIOS: .... (Est. Civil) (Cónyuge) (Hijos)

NOVIA DE: Eduardo TAGLAFERRO (Otros familiares)

181594 01/02

810:403/6

Fecha	Documentos	ANTECEDENTES A REGISTRAR
17.12.82	D.23089 pag. 14. (Doc. en APTO I)	-Firmante de una carta remitida al papa Juan Pablo II con motivo de su visita a la Rep. Argentina, junto a otras 132 personas exiliadas en 9 países, familiares de 273 personas "presas, desaparecidas., secuestradas o asesinadas". Esta carta fue publicada en el boletín "ENCUENTRO" vocero de la Comunidad de Cristianos Argentinos en el exilio, colateral de la BDT "MONTONEROS".- Eval.: B - 2.- (MB).-

02/02

C-1741 810404/4 04335

JUNTA DE COMANDANTES EN JEFE
S. I. D.

DPTO II

Dep. I Secc. I
Sub. Secc. A/N
Ficha N.º ..... Conf. 29.12.82

COLOMBETTI de BULACIO ..... Liliana .....
Apellidos Nombres

2

DOCUMENTOS: C/C ..... C/I. .....
Serie N.º N.º Dpto.

OTROS DOC. .....
Pasaporte Lib. Enrol. etc.

NACIMIENTO: 24 años en 1976 ..... Argentina .....
Fecha Lugar

04-A
09-ARG-
11-F
Pel.-Igl. CAT.
-Sub-LAT.

DOMICILIO: .....
Calle N.º Teléf. Ciudad o Localidad

PROFESION U OCUPACION: .....

LUGAR: ..... CARGO: .....

IDEOLOGIA POLITICA: ..... CLASIFICACION: .....

DATOS COMPLEMENTARIOS: casada Eduardo Oscar BULACIO .....
Est.Civil Cónyuge Hijos

Hija de: Valda de COLOMBETTI
Otros familiares

182011 01/02

810.404/4

Fecha	Documentos	ANTECEDENTES A REGISTRAR
17.12.82	23089/82 (Doc. en sobre I)	En una carta enviada por familiares de personas "presas, secuestradas, desaparecidas o asesinadas" al Papa Juan Pablo II con motivo de su visita a Buenos Aires que es publicada en el boletín "ENCUENTRO" vocero de la Comunidad de Cristianos Argentinos en el exilio, colateral de la BDT "MONTONEROS", y firmada entre otros por Valdo. de Colombetti , se menciona al causante como SECUESTRADO el 8/4/76. Eval. B-2 (MB)

02/02

C-1743

810405/1 04337

DPTO II

Dep. I Secc. I

Sub. Secc. A/N

Ficha N.º ..... Confec. 27.12.82

JUNTA DE COMANDANTES EN JEFE
S. I. D.

COLMENARES — Apellidos
Jaime — Nombres

DOCUMENTOS: C/C ..... Serie ..... N.º ..... C/I. ..... N.º ..... Dpto.

OTROS DOC. ..... Pasaporte ..... Lib. Enrol. ..... etc.

2

NACIMIENTO: 27 años en 1977 — Fecha
Argentina — Lugar

04 - A
09 - ARG -
10 - M.

DOMICILIO: ..... Calle ..... N.º ..... Teléf. ..... Ciudad o Localidad

PROFESION U OCUPACION: ..... Vi NC. Tel. CAT.

LUGAR: ..... CARGO: .....

IDEOLOGIA POLITICA: ..... CLASIFICACION: Sub-LATINOAM

DATOS COMPLEMENTARIOS: ..... Est.Civil ..... Cónyuge ..... Hijos

Yerno de: Juana FERRARO de BEITANIN
Otros familiares

181939 01/02

B10.405/1

Fecha	Documentos	ANTECEDENTES A REGISTRAR
17.12.82	23089/1 (doc. en apto I)	En una carta enviada por familiares de personas "presas, secuestradas, desaparecidas o asesinadas" al Papa Juan Pablo II con motivo de su visita a Buenos Aires que es publicada en el boletín "ENCUENTRO" vocero de la Comunidad de Cristianos Argentinos en el exilio, colateral de la BDT "MONTONEROS", y firmada entre otros por JUANO FERRARO de BETTANIN, se menciona al causante como "SEWESMOS" el 2/1/77. Eval. B-2 (MB)

C - 1763 Dpto II 810406|9 04352

JUNTA DE COMANDANTES EN JEFE
S. I. D.

Dep. I Secc. I
Sub. Secc. A/N
Ficha N.º ..... Confec. 16.12.82

CUARRASINO ..... Antonio .....
Apellidos Nombres

DOCUMENTOS: C/C ..... C/I. .....
Serie N.º N.º Dpto.

OTROS DOC. .....
Pasaporte Lib. Enrol. etc.

NACIMIENTO: .....
Fecha Lugar

DOMICILIO: .....
Calle N.º Teléf. Ciudad o Localidad

PROFESION U OCUPACION: Monseñor Secretario Gral. del CELAM

LUGAR: Avellaneda (ARGENTINA) CARGO: Obispo

IDEOLOGIA POLITICA: ..... CLASIFICACION: .....

DATOS COMPLEMENTARIOS: ..... 01|02

810.406/9

Fecha	Documentos	ANTECEDENTES A REGISTRAR
12.10.82	20781 (DOC. en BPTO I)	-Asistió en calidad de integrante del Consejo Episcopal Latinoamericano(CELAM), por Argentina, a la reunión regional de paises del Cono Sur, que realizó dicho Consejo en el Centro de Espiritualidad "Esclavas del Sagrado Corazón de Jesús", sito en la calle José Benito Lamas 2907 en la ciudad de Montevideo, los días 13,14 y 15 del mes de octubre del corriente año.En los detalles de dicha reunión se pidió a los participantes llevarán los documentos y demás elementos que creyeran convenientes para el diálogo especialmente un informe detallado sobre la vida de la Iglesia en su país. Los puntos tratados fueron: Vida de la Iglesia en la Región, Puntos sobresalientes en la acutal situación socio-político-religiosa, Aportes sobre el tema Iglesia-Estado, Vida del CELAM.Eval: B-2 (M).-
		02/02

C - 1766 810407/7 04355

JUNTA DE COMANDANTES EN JEFE
S. I. D.

Dep. I Secc. I
Sub. Secc. V/N
Ficha N.º ..... Confec. 28.12.82

CUEVAS ..... Manuel Carlos
Apellidos Nombres

DOCUMENTOS: C/C ..... C/I. .....
Serie N.º N.º Dpto.

OTROS DOC. .....
Pasaporte Lib. Enrol. etc.

NACIMIENTO: ..... Argentina
Fecha Lugar

DOMICILIO: .....
Calle N.º Teléf. Ciudad o Localidad

PROFESION U OCUPACION: .....

LUGAR: ..... CARGO: .....

IDEOLOGIA POLITICA: ..... CLASIFICACION: .....

DATOS COMPLEMENTARIOS: casado Mabel CAREAGA
Est. Civil Cónyuge Hijos

Yerno de: Esther BALLESTRINO de CAREAGA
Otros familiares

01/02 182053

810.407/7

Fecha	Documentos	ANTECEDENTES A REGISTRAR
17.12.82	23089/18 (Doc. en Dpto I)	En una carta enviada por familiares de personas "presas, secuestradas, desaparecidas o asesinadas" al Papa Juan Pablo II con motivo de su visita a Buenos Aires que es publicada en el boletín "ENCUENTRO" vocero de la Comunidad de Cristianos Argentinos en el exilio, colateral de la BDT "MONTONEROS", y firmada entre otros por MABEL CAREAGA, se menciona al causante como "SECUESTRADO" el 13/9/76. Eval. B-2 (MB)

02|02

FALLECIDO C-1802

CARRANZA — APELLIDOS

Roque — NOMBRES

810408/5

04369

FOTO

Fecha y Lugar de Nacimiento: 63 años (en 1983)

Domicilio: 04 - A

Documentos:

Nacionalidad: Chile - CEPAL

Profesión: Honduras - El Salvador / Venezuela - Perú

Nombre del Padre ..... Nacionalidad

Nombre de la Madre ..... Nacionalidad

Estado Civil ..... Nombre del Cónyuge

Nacionalidad del Cónyuge

Nombre y edad de los hijos

Otros datos: En noviembre de 1983 fue designado por el nuevo gobierno

01/09

810.408/5

FECHA	ORIGEN	A N T E C E D E N T E S
23-4-84 (1)	DOC.FICH. 710-84	argentino como Ministro de Obras y Servicios Públicos. (NR).-
26-4-84	DOC.FICH. 671-83 (2)	**Durante el gobierno de Arturo Illia, el reseñado ocupó la Secretaría General del Consejo Nacional de Desarrollo. Fue expresto de la UN en programas de desarrollo, y tuvo a su cargo, como experto de la CEPAL, misiones en Honduras, Perú, El Salvador y Venezuela.** **La docencia universitaria la abandonó en 1966 cuando el gobierno de Onganía intervino las universidades. (INF. ext. La Nación del 9-11-83). FDS/nr.-**
20/11/85	Doc. Fich. 110-85 02	Tiene 63 años, es soltero y su vida ha estado ligada a la docencia y la función económica como destacado planificado Fue Secretario del Consejo Nacional de Desarrollo(CONADE) durante la presidencia de Arturo Illia y tras el derrocamiento del mandatario radical cumplió misiones en organismos dependientes de la UN. Miembro del equipo económico de la UCR, se enroló desde el primer momento ///...

810.408/5

NOMBRE CARRANZA, Roque No.

FECHA	ORIGEN	ANTECEDENTES
20/11/85	03	///... en el movimiento de Renovación y Cambio orienta do por Alfonsín. El futuro Ministro de Obras y Servi cios Públicos fue convencional nacional por la capital, fue designado Vice-Presidente del maximo cuerpo cole- giado del radicalismo. Pertenece a la generación de economistas y planificadores formados por la Comisión Económica para América Latina (CEPAL) junto a Prebisch y y goza de gran prestigio internacional. En la reciente campaña electoral integró el equipo económico que acom pañó a Alfonsín , encargándose del endeudamiento y situación general de las empresas públicas. Dèsde///..

NOMBRE

810.408/5

No.

FECHA	ORIGEN	ANTECEDENTES
20/11/85		allí se interesó particularmente por las empresas del sector energético, elaborando un programa al frente de un equipo de 15 expertos. Estuvo preso entre 1953 y 1955 y renunció a sus cátedras al producirse el golpe de 1966.- (LA RAZON 9/NOV/83) (M.C.)

04

CARRANZA 04369 810.408/5

APELLIDOS

Roque Guillermo

NOMBRES

FOTO

Fecha y Lugar de Nacimiento 29/9/919 en Cap. Federal, Rep. Argentina

Domicilio

Documentos

Nacionalidad Argentino

Profesión Ing. Industrial

Nombre del Padre Nacionalidad

Nombre de la Madre Nacionalidad

Estado Civil Soltero Nombre del Cónyuge

Nacionalidad del Cónyuge

Nombre y edad de los hijos

Otros datos Mtro. de Defensa. Secret. Técnico del Consejo Nal. de Desarrollo (CONADE)(1963-66) 05

810.408/5

FECHA	ORIGEN	ANTECEDENTES
4/10/85		Profesor Adjunto, Dpto. de Matemáticas de la Facultad de Ciencias Exactas y Naturales de la Univ. de Bs. Aires desde 1956 hasta 1958. Profesor asociado (por concurso) de 1959 hasta 1966. Profesor en el CIENES (Centro Int. de Enseñanza de Estadística), de Chile, en el año 1963. Ha dado cursos en la Universidad de Chile (Santiago) en 1956, en la Universidad Central de Venezuela en 1960 y en la Universidad Nal. Mayor de San Marcos (Lima, Perú) en 1962 y 1972. CARGOS OCUPADOS: Miembro del Cte. Int. de la Alianza para el Progreso (CIAP) en representación argentina y de Perú. Ministro de Obras y Servicios Públicos (1983/85), Ministro de Defensa desde junio de 1985. ACTIVIDADES MAS RECIENTES: Consultor del Dpto. Económico de NN.UU.(N.York) en 1967 y 1968, en temas relacionados con la Década del Desarrollo. Consultor del Programa de Desarrollo en las

NOMBRE CARRANZA, Roque Guillermo 810.408/5 No. 02.-

FECHA	ORIGEN	ANTECEDENTES
		NN.UU. en Panamá (1969, 1970, 75, 76, 79 y 1980), en Venezuela (1978), en México (1980), en Honduras (1977 81 y 82) y en El Salvador (1982 y 83), en temas de política económica y planificación. Consultor de la OEA en Guatemala (1977, 80, 81) y en Ecuador (1975), en temas de política tecnológica y de empleo y en planificación regional en Surinam (1979). Consultor de la Junta de Acuerdo de Cartagena (Lima, Perú) en 1971 72, 74 y 75 en política económica y planificación. Consultor de IPARDE (Instituto Panamericano de Desenvolvimiento Económico), Curitiba, Brasil, en temas de planificación industrial en 1976. PUBLICACIONES: Introducción al Cálculo de Probabilidades y a la Estadística Matemática (Facultad de Ciencias, Bs. Aires-1960). Of

NOMBRE 810.408/5 No.

FECHA	ORIGEN	ANTECEDENTES
		La Investigación Operativa y la Teoría de la Decisión (CIEEF), Santiago, Chile, 1959. Además contribuciones a seminarios en Nueva York (1966), Santiago de Chile (1967 y 1972) y Adis Abeba (1968), en temas de planificación y sobre política tecnológica en Washington (1973 y 1979) y Bogotá (1977). (DOC.FIC. 069-85)
A00/985	Doc. Nº 8704046	Según informes, el 15 de abril de 1953, el Gral. PERON convocó a una gran concentración en la Plaza de Mayo, y a una hora determinada estallaron dos bombas, lo que dejó un saldo de 6 muertos y 92 heridos. Posteriormente, alrededor del 8 ó 9 de mayo de 1953, las investigaciones comenzaron a dar resultado, es así que el 11 de mayo son detenidas varias personas, entre los cuales uno declara que los autores materiales ...///

Nombre CARRANZA, Roque 810.408/5 No.

FECHA	ORIGEN	ANTECEDENTES
		///... del atentado del 15/ABR/953 son Carlos GONZALEZ y el Ing. Roque CARRANZA. El día 12/MAY/953 son detenidos CARRANZA y GONZALEZ en la finca de la calle Juncal 2170, 1er. piso, Dpto. 23. CARRANZA en sus declaraciones confesó ampliamente su participación activa en distintos atentados y confesó ser el autor del atentado del 15 de abril. Asimismo confesó que se dedicaba a la fabricación de bombas de mecha y tiempo. Es de destacar, que posteriormente, en la década del 50, la justicia penal lo condenó a prisión y luego beneficiado por un misterioso indulto presidencial. En el año 1986 falleció. (FDS)

09/9

C-1805

CAMPERO — Ricardo Oscar (1) — 810409/3

APELLIDOS — NOMBRES

2

Fecha y Lugar de Nacimiento: 38 años (en 1984) en Tucumán (2) Nació en Lules, Tucumán el 25-3-946 (7)

Domicilio: Avda. Bolivia 1311(Carrasco)-Telf. 50-13-94 (6)

Documentos: 04 - A.

Nacionalidad: argentina 09 - Arg.

Profesión: Licenciado en Ciencias Exactas(economía)-Político (3) 10-16

Nombre del Padre: Guillermo (4) Nacionalidad: Pos. argentino

Nombre de la Madre: Delfina GUERRA (5) Nacionalidad: Pos. argentina

Estado Civil: Nombre del Cónyuge: MARIA LUISA STORANI DE CAMPERO

Nacionalidad del Cónyuge:

Nombre y edad de los hijos: 4 hijos (8)

Otros datos: En diciembre de 1983, fue designado por el Ministro de Economía

01/05

810.409/3

FECHA	ORIGEN	ANTECEDENTES
24-4-84	Diario "Clarín" 16-11-83 DOC.FICH. 710-84	argentino, Bernardo Grispún, como Secretario de Comercio. Es especialista en Economía Internacional. Fue fundador de "Franja Morada", integrando la primera lista de esta agrupación que se postulaba a la dirección de la Federación Universitaria Argentina. Actualmente es Gerente General de la Cámara de la Industria Curtidora Argentina y miembro del Instituto Argentino de Desarrollo Económico. (NR).-

02

810.409/3

NOMBRE CAMPERO, Ricardo Oscar No. 02.-

FECHA	ORIGEN	ANTECEDENTES
22-5-89	Doc. Nº 8903987	INDICA 1,2,3, 4, 5 y 6.- 13-7-67: actúa en la Asociación de Estudiantes de Diplomacia siendo considerado de extrema izquierda. 17-6-68: Miembro del Partido Reformista Liberal. 9-10-69 figura como militante comunista de la Universidad Nal. de Rosario. 16-6-70: activista de Franja Morada, trabajando en el Plan de Ocupación de las Universidades. 4-8-70: figura como dirigente de la Juventud Radical. 5-9-70: miembro ejecutivo de la F.U.A.. 28-10-80: participante de las II Jornadas del Seminario sobre Derechos Humanos y Situación de los Jovenes Argentinos, organizada por la A.P.D.H.. 15-7-83: integra las listas partidarias de la UCR como titular de la Convención Nacional 18-7-83: es electo Pte. del Comité Nacional del Movimiento de Renovación y Cambio.

810.409/3

NOMBRE No.

FECHA	ORIGEN	//... ANTECEDENTES
		En el año 1985 renuncia a su cargo de Secretario de Comercio, para el que había sido designado el 10-12-83. Durante su gestión tuvo contactos muy fluidos con Cuba y Alemania Oriental (viajó a La Habana y Leipzig). Siendo muy joven fue detenido por actividades terroristas (explosivos en F.F.C.C.). Asimismo, participó en actividades guerrilleras, militando en el Ejército Revolucionario del Pueblo (ERP), organización en la cual habría alcanzado la jerarquía de "Sargento". Por último, el 2 de abril de 1986, CAMPERO, asumió como Representante Permanente de Argentina en el Comité de Representación de la ALADI en ROU. (FDS)

04

CAMPERO, Ricardo Oscar 810.409/3 HOJA Nº 03

MAY/89 -Doc. Nº

Libro Nº 566 Archivado en biblioteca.—

INDICA 7 y 8

NOMBRE Se licenció en ciencias políticas y diplomacia en 1970 en la UNR. Especializado en economía internacional. Integrante

EDAD del grupo fundador de FM (1967); secretario general de FM (1969); participa en la fundación del MRyC (1972); convencional nacional de la UCR (1982-86); secretario de Co-

DIRECCION mercio exterior (1984-85); creador del Consejo Asesor de Comercio Exterior; pte. de la Junta Coordinadora de San

C. C. o C. IDENTIDAD Fernando (1986); miembro de la JCN de la provincia de Bs. Aires. Por último, en documento anterior se indica que habría asumido en la representación de la ALADI en abril de

ESTATURA, PESO, y CUTIS 19 8, pero habría sido en el correr del año 1988.

(FDS)

PROFESION

OBSERVACIONES

05/05

C-1808

CAPUTO — APELLIDOS

Dante — NOMBRES

810410 T 04372

Fecha y Lugar de Nacimiento 39 años (983)-Nació el 25/NOV/43 en Coghlan (3) FOTO

Domicilio

Documentos

Nacionalidad Argentino

Profesión Doctor en Sociología Política-Licenciado en Ciciencias Políticas.

Nombre del Padre Antonio CAPUTO (1) Nacionalidad Italiano (2)

Nombre de la Madre Nacionalidad

Estado Civil Casado (4) Nombre del Cónyuge Anne MORELL (5)

Nacionalidad del Cónyuge Francesa (6)

Nombre y edad de los hijos Paula (7) 3 HIJOS

Otros datos Ministro de Política Exterior (Rep. Argentina-DIC-83).

01/015

810.410/1

FECHA	ORIGEN	ANTECEDENTES
28-3-984	DOC.FICH. 671-83 CLARIN 10/12/83	En el mes de diciembre de 1983, el reseñado asumió el cargo antes mencionado. Se doctoró en Sociología Política en la universidad parisiense de la Sorbona y en Ciencias Políticas en la porteña del Salvador. Asimismo se diplomó en el Instituto de Altos Estudios sobre América Latina, también en la capital francesa. Cursó relaciones internacionales en Harward y Tufts, ambas universidades norteamericanas. En la del Salvador dictó cátedras de ciencias económicas e ingeniería. En otro orden de cosas, CAPUTO se afilió a la Unión Cívica Radical en el año 1972, pero recién en abril de 1976, comenzó a trabajar activamente con el Presidente ALFONSIN. Asimismo, dirigió la revista "Argumento Político"; es el más joven de los integrantes del nuevo gabinete, habla francés e inglés.
		Rel = PART. DEL MUNDO. ACADI 02

NOMBRE CAPUTO, Dante 810.410/1 No. 02.-

FECHA	ORIGEN	ANTECEDENTES
		A fines del mes de abril de 1984, el reseñado llegó a nuestro país para participar en la reunión del Consejo de Ministros de ALADI. Del mismo modo, confirmaron su presencia a la misma un total de nueve cancilleres y dos Ministros. Asimismo, desde el día 23 de abril, se están llevando a cabo las reuniones previas de alto nivel, en la cual están presentes delegaciones técnicas acreditadas por las Cancillerías o Secretarías de Estado de los once países miembro. (FDS).
20/11/85 03	Doc. FICH. 110-85	Su especialidad más frecuentada han sido las ciencias políticas, habiéndose desempeñado como investigador asociado al Centro Nacional de Investigaciones Científicas de Francia y coexperto contratado de la OEA y la UN. Se desempeñó como profesor adjunto de administración y empresas del Estado de la Facultad de Ciencias Económicas de la Universidad de Bs. As.. (LA RAZON 9/NOV/85) (M.C.)

810.410/1

FECHA	ORIGEN	ANTECEDENTES
2-7-86	8608041	- VER DOC. BIBL. FICHAJE Nº 8.-
6-12-83	8613549	- IDEM.-
	8701522	- Figura como profesor de Cursos y Seminarios del Centro de Investigaciones en Ciencias Sociales (CICSO), sito en la calle Entre Ríos 131, 6º Ex Buenos Aires. Algunos de los temas tratados en dichos seminarios eran - Acumulación y luchas de clases en la Argentina (1920-1970), -Lectura de El Capital, - La crisis de dominación burguesa en América Latina, etc.- (Extraído de La Opinión, 14 de abril de 1974).(NR).-
28-8-87	Doc. Nº 8706032	El causante calificó de "delicadas" las relaciones diplomáticas entre los gobiernos de ALFONSIN y el paraguayo del Gral. STROESSNER, a raíz de que Asunción no cumpliría con la extradición de argentinos requeridos por violación a los derechos humanos. Así lo reconoció al término de su parti-

...///

Nombre

810.410/1 No.

FECHA	ORIGEN	ANTECEDENTES
		///... ciendo" y precisó que "hay buenos indicios como para pensar que va a concluir felizmente". CAFUTO recordó que durante las negociaciones de 1986 se dijo que la paz en la convulsionada región se alcanzaría por dos caminos: o por una voluntad política para llevar adelante conversaciones, o por la imposibilidad de seguir desarrollando acciones bélicas. También indicó el canciller que el tema de la deuda externa será considerado por la cumbre de presidentes, a realizarse en México, en noviembre de 1987, "porque es uno de los datos básicos de la realidad latinoamericana" aunque precisó que "no será el exclusivo o central de la reunión. En otro orden de cosas, aseguró que la política exterior argentina no va a sufrir alteraciones luego de la elección "porque hemos alcanzado un nivel de maduración con el mundo, independientemente de las discusiones por ésta o aquélla manera de

.../// 05

Nombre CAPUTO, Dante 810.410/1 No. 00.-

FECHA	ORIGEN	///... ANTECEDENTES
		cipación en un acto proselitista organizado por la UCR de la ciudad de La Plata. Esta situación tiene origen en la negativa del gobierno de Asunción a los reclamos de la Justicia argentina sobre la extradicción del Mayor del Ejército Norberto Atilio BLANCO y el ex-Subcomisario Samuel MIARA, el cual este último tiene en su poder con identidades falsas, a cuatro niños que buscan las Abuelas de Plaza de Mayo. El Canciller agregó que el gobierno argentino aspira a la extradicción de los matrimonios BLANCO y MIARA para realizar las "pruebas médicas para la confirmación" de la adulteración de la identidad de los niños. (FDS)
15-9-87	Doc. Nº 8707531	El causante aseguró, el día 14 de setiembre de 1987, que "la paz en Centroamérica es incipiente, está na-

...///

Nombre CAPUTO, Dante 810.410/1 No. [illegible]

FECHA	ORIGEN	ANTECEDENTES
		///...
		hacer las cosas, pese a las diferencias hemos conseguido un apoyo generalizado para los enfoques de política exterior y por ello no podemos prever ningún cambio importante en la materia". Cabe destacar que Dante CAPUTO, que después de las elecciones llevadas a cabo en la Argentina, en los primeros días del mes de setiembre de 1987, fue ratificado en su cargo por el Pte. ALFONSIN. Respecto del plan de pacificación para Centroamérica, CAPUTO subrayó que deberán cumplirse simultáneamente un conjunto de condiciones que están contenidas en la propuesta de Guatemala, firmada por los cinco presidentes de la región, referidas a la democratización, la no intervención y la autodeterminación de los pueblos. Del mismo modo afirmó que "con la creación en Caracas, de la Comisión Internacional
		.../// 07

Nombre

810.410/1 No.

FECHA	ORIGEN	///... ANTECEDENTES
		de Seguimiento y Verificación de la Paz, y el cronograma establecido, vamos a poder controlar los compromisos asumidos en los plazos fijados en el documento de Guatemala". En torno a la próxima cumbre presidencial indicó que las deliberaciones girarán sobre tres grandes capítulos: las tecnologías, integración cultural y el tercero es lo que "podemos llamar la exposición de un pensamiento latinoamericano, por lo menos de ocho naciones, respecto a las estrategias de desarrollo". (FDS)
2-10-87	Doc. Nº 8708600	CAPUTO, entrevistado por los corresponsales de la TASS y el "IZVESTIA", en Buenos Aires, declaró que el gobierno de su país se siente profundamente satisfecho del nivel que han alcanzado las relaciones con la URSS y señaló que en el campo de la política internacional

...///

Nombre CAPUTO, Dante B10.410/1 No. 46.-

FECHA	ORIGEN	///... ANTECEDENTES
		las posturas argentina y soviética coinciden en los temas más importantes de la época actual. Asimismo subrayó que en más de 40 años de historia en las relaciones argentino-soviéticas, ambos países han ampliado notablemente sus vínculos en todos los terrenos, incluidas las esferas política, comercial, económica, tecnocientífica y cultural, lo que viene a ser confirmado por un gran número de importantes convenios comerciales. (FDS)
13-4-88	~~XXXXXXX~~ Libro Nº 508 en Biblioteca.	INDICA 1, 2, 3, 4, 5, 6 y 7.- Hijo del inmigrante italiano que llegó a la Argentina en 1922, procedente de Villanello, Potenza. Antonio CAPUTO instaló en este país un corralón de materiales que se transformó en una próspera empresa constructora atendida por su hermano mayor, Vicente CAPUTO (Ingeniero civil) a partir de 1953. El bienestar econó-

09 ...///

Nombre 810.410/1 No.

FECHA	ORIGEN	ANTECEDENTES
		///... nico de la familia, le permitió a Dante cursar la escuela primera en el Colegio Sagrada Familia de Villa Urquiza y la secundaria en el Colegio Nuestra Señora de Luján de Villa Pueyrredón. Su primer contacto con la política lo experimentó a los quince años de edad, durante un acto estudiantil, cuando se subió a un banco para pronunciarse fervorosamente a favor de la enseñanza libre, en momentos en que se discutía, durante el gobierno de FRONDIZI, la opción entre libre o laico. Dirigió la revista "LAS BASES", órgano interno del Colegio Nuestra Señora de Luján. A los 18 años emprendió dos carreras universitarias simultáneas: la de Ciencias Políticas en la Universidad Del Salvador y abogacía en la UBA. La de derecho la abandonó poco después, pero en 1965 se recibió de licenciado en Ciencias Políticas y al año siguiente marchó a EE.UU., becado por la Fletcher School of Diplomacy de la Univer-

Nombre CAPUTO, Dante 810.410/1 No. 11.-

FECHA	ORIGEN	ANTECEDENTES
		///...

sidad de Tufts, Bostón. Para recibir el master of arts en relaciones internacionales, presentó una tesis sobre "desarrollo en América Latina". En Boston conoció a su esposa, compañera de curso, con quien se caso en París a mediados de 1967. Es así que CAPUTO se incribe en el Instituto de Altos Estudios de América Latina y en el Instituto de Ciencias Políticas, obteniendo el doctorado en sociología en La Sorbona, con su investigación sobre "El proceso de industrialización en Argentina desde 1900 a 1930". Además trabajó con Alain ROUQUIE en el Centro Nal. de la Investigación Científica de Francia. En 1972, CAPUTO y su esposa y su pequeña hija (de un año), se radicaron en Argentina. Su esposa consiguió trabajo en la Alianza Francesa como profesora de Historia y Geografía; posteriormente ingresó a la Embajada de Francia en Bs. Aires. Tiempo después, ALFONSIN le pidió a CAPUTO que su mujer renunciara a su puesto en la Embajada, al ser desgnado

011

...////

Nombre 810.410/1 No.

FECHA	ORIGEN	ANTECEDENTES

///...

Dante CAPUTO como Canciller. Es entonces cuando su esposa se dedica a cuidar los hijos del matrimonio. En el año 1983 CAPUTO asumió la dirección de la revista radical "ARGUMENTO POLITICO", que se editó de SET/ a NOV/983. Como escritor sólo publicó dos documentos a través del CISEA: State purchasing power as an instrument for technological development y Por una revalorización de las políticas de comercio exterior. Editorial GALERNA ~~XXXXXX~~ incluyó una disertación de CAPUTO en la Universidad de Augsburgo, titulada Balance provisorio, en el libro El poder militar en la Argentina (1976-1981). Como investigador del CISEA, CAPUTO también participó en el seminario Regional Latinoamericano de UNCTAD, en Lima, 1979; en el primer Seminario Regional Latinoamericano de Políticas Públicas, San Pablo, 1979; y en el seminario sobre Alternativas Políticas en América Latina, Morelia, México, 1980.

Nombre CAPUTO, Dante 810.410/1 No. [redacted].-

FECHA	ORIGEN	ANTECEDENTES
		///... CAPUTO asumió la cancillería acompañado por Elsa KELLY (procedente del Centro de Participación Política) y Hugo GOBBI, expulsado del plantel diplomático después del golpe de 1976. El causante canciller, afiliado a Renovación y Cambio de Capital Federal desde 1972 no posee una estructura propia dentro del partido y nunca se procupó por acumular fuerzas. En otro orden de cosas, al invadir EE.UU. la isla de Granada (26/OCT/983), a sugerencias de CAPUTO, el Pte ALFONSIN incluyó una condena a la acción norteamericana, en el discurso de cierre de campaña que pronunció. El tono antiimperialista de la campaña electoral, se transformó en "realismo"desde el gobierno. A mediados de abril de 1984, luego de un viaje a EE.UU., CAPUTO declaró: "tenemos que reconocer la realidad de tener ahí arriba un país que es el más poderoso de la tierra; nos guste o no".

013 ...///

Nombre 810.410/1 No.

FECHA	ORIGEN	ANTECEDENTES
		///...
MAY/89	Doc. Nº LIBRO Nº. 566 "ARCHIVADO EN BIBLIOTECA".	En otro orden de cosas, es lector de clásicos como Crimen y castigo o La guerra y la paz; le gusta mucho Beethoven. (FDS) Para el período 1966-67 obtuvo una beca y esto lo llevva a desempeñarse como investigador asociado del Centro Nal. de la Investigación Científica, en Francia. En este país conoce a Jorge P. SABATO (hijo del escritor Ernesto SABATO) y a Jorge ROULET. Los tres regresan a la Argentina y fundan el Centro de Investig. Sociales sobre el Estado y la Administración (CISEA) liderado por CAPUTO, para trabajos sobre la realidad socioeconómica de los países latinoamericanos; este grupo realizó numerosos trabajos para las NN.UU. y la OEA (1976). Por 1983 es director de "El bimestre político y económico" y editor de la revista "Argumento Político", que respalda la candidatura a Pte. de AL-

CAPUTO, Dante 810410/1 HOJA Nº 15

///...

NOMBRE .....

EDAD .....

DIRECCION .....

C. C. o C. IDENTIDAD .....

ESTATURA, PESO, y CUTIS .....

PROFESION .....

OBSERVACIONES .....

.....

FONSIN, quien al asumir lo nombra Canciller. En tal sentido tiene destacado protagonismo en el acuerdo con Chile, tras el conflicto del Beagle; en la estrategia frente a ~~Inglaterra tras la derrota de las Malvinas, en el~~ marco de la ONU y en la política desplegada en la región en cuanto a temas internacionales y la deuda externa. Es electo Pte. de la Asamblea Gral. de las NN.UU. y lanza su postulación para el cargo de diputado nacional en las ~~elecciones de 1989.~~

(FDS)

015/015

c-1810

CARRIO — Genaro — 81'041 1/9 — 04374

APELLIDOS — NOMBRES — FOTO

Fecha y Lugar de Nacimiento: Nació el 16/2/922 en Concordia, Entre Ríos.

Domicilio:

Documentos:

Nacionalidad: Argentino.

Profesión: Abogado y Dotor en Derecho y Ciencias Políticas.

Nombre del Padre: Nacionalidad:

Nombre de la Madre: Nacionalidad:

Estado Civil: Nombre del Cónyuge:

Nacionalidad del Cónyuge:

Nombre y edad de los hijos:

Otros datos: Presidente de la Suprema Corte de Justicia (DIC/83).-

01 / 03

810.411/9

FECHA	ORIGEN	ANTECEDENTES
	CLARIN 24/12/84 DOC. FIC. 734-84	Se recibió como abogado en la Universidad Nacional de La Plata en 1944 y como doctor en la Universidad Nacional de Buenos Aires en 1959. En 1955, recibió el grado de Master of Law in Comparative Law magna cum laude en la Southern Methodist University Law School, de Dallas, Texas. Asimismo entre 1968 y 1969, realizó estudios de post grado en la Universidad de Oxford. 1955-56, fue profesor asociado de Derecho Comparado en la Southern Methodist University Law School. En la República Argentina se desempeñó como adjunto de Filosofía del Derecho en la Universidad Nacional de Buenos Aires (1958-66)y como profesor "visitante" en las universidades de Indiana (1979) y de Louisiana (1980). En otro orden de cosas, CARRIO, es autor de numerosas publicaciones, entre las que se destacan sus libros "Recurso de amparo y técnica judicial"; "Notas sobre Derecho y Len-

02

///...

810.411/9

NOMBRE CARRIO, Genaro. No. 02.-

FECHA	ORIGEN	ANTECEDENTES
		../// guaje" y una obra muy utilizada por los profesionales como lo es "Recurso extraordinario por sentencia arbitraria en la jurisprudencia de la Corte Suprema". Entre 1956 y 1957 desempeñó cargos tales como el de Director General de Asuntos Jurídicos del Ministerio del Interior; de 1963 a 1966 conjuez de la Corte y de 1972 a 1976 miembro de la Comisión Interamericana de Derechos Humanos de la Organización de Estados Americanos (OEA). Referente a su profesión de Abogado, la ejerció durante 38 años, con la especialización en Derecho Público. (FDS).
		03/03

C-1815

X CABALLERO — APELLIDOS

José Severo. — NOMBRES

810412/7 F 04379

FOTO

Fecha y Lugar de Nacimiento Nació el 12/MAY/917 en Córdoba, Rep. Argent.

Domicilio

Documentos Libreta muy rara.

Nacionalidad Argentino.

Profesión Doctor.

Nombre del Padre — Nacionalidad

Nombre de la Madre — Nacionalidad

Estado Civil — Nombre del Cónyuge

Nacionalidad del Cónyuge

Nombre y edad de los hijos

Otros datos Especializado en Derecho Penal y Criminología

01/04

810.412/7

FECHA	ORIGEN	ANTECEDENTES
	LA PRENSA 24/12/83 DOC. FIC. 781 -84	Egresó de la Facultad de Derecho y Ciencias Sociales de la Universidad Nacional de Córdoba, con el título de abogado y en 1963 se graduó como doctor en derecho y ciencias sociales. Miembro honorario del Instituto de Derecho Penal Criminología de la Facultad de Derecho y Ciencias Sociales de la Universidad de Buenos Aires y de la Sociedad de Psiquiatría de Córdoba. Asimismo el Doctor CABALLERO es académico de número de la Academia Nacional de Derecho y Ciencias Sociales de Córdoba. Del mismo modo, es director de la Sección Penal del Instituto de Estudios Legislativos, de la Federación Argentina de Colegios de Abogados y Vicepresidente de esa institución desde 1981; es director, desde 1971, del Instituto de Derecho Penal de la Universidad de Córdoba, cargo en el cual se le renovó la designación dos veces, por elección de los profesores de las diversas cátedras de la especialidad.

02

///...

810.412/7

NOMBRE CABALLERO, José Severo. No. 02.-

FECHA	ORIGEN	.../// ANTECEDENTES
		En el orden de la enseñanza, CABALLERO es profesor titular, por concurso, de la cátedra de Derecho Penal I "B" de la Universidad de Córdoba desde 1971. En la función pública, se desempeñó como Fiscal de la Cámara Segunda del Crimen entre 1955 y 1958; Presidente y vocal del Tribunal Superior de Justicia de 1963 a 1966; Presidente de la Sala Séptima del Tribunal de Disciplina para Abogados; Titular del Tribunal de Enjuiciamiento de Vocales y Fiscales del Tribunal Superior y Presidente de la Sala Cuarta del Tribunal de Disciplina del Colegio de Abogados. En otro orden de cosas, es autor de más de 62 trabajos sobre su especialidad en distintas publicaciones, conferenciante, miembro titular y relator de diversos congresos y reuniones científicas. También cabe destacar que CABALLE

///...

03

NOMBRE

810.412/7

No.

FECHA	ORIGEN	ANTECEDENTES
		RO es miembro del Consejo Ejecutivo de la Interamericana de Abogados, designado en el año 1981, y profesor consulto de la Universidad de Córdoba. En el mes de noviembre de 1983, después de prestar el juramento de ley pasó a desempeñar funciones en la Corte Suprema de Justicia de la Nación. (FDS).

04/04

C-1830 V

81041 3/5

CACERES — Luis Alberto "Changui"

APELLIDOS — NOMBRES

X

Verifican hoy

FOTO 04392

Fecha y Lugar de Nacimiento: Nació en Santa Fé el 27-7-943 (1)

Domicilio:

Documentos: X

Nacionalidad: argentino

Profesión: diputado nacional - Abogado (2)

Nombre del Padre: Nacionalidad:

Nombre de la Madre: Nacionalidad:

Estado Civil: Casado (3) Nombre del Cónyuge:

Nacionalidad del Cónyuge:

Nombre y edad de los hijos: 3 hijos (4)

Otros datos: Primer Secretario del Comité Nacional del Partido Radical

01/05

810.413/5

FECHA	ORIGEN	ANTECEDENTES
14-6-85	Doc. FCH 001-85 pág. 2 y 3.	Tiene a su cargo el manejo de las cuestiones gremiales del Partido.- Se le atribuye participación en la reciente "interna" de los bancarios, donde ganó una lista radical cercana a sus postulados, contra otra lista también radical, conducida a su vez por otro diputado nacional, Carlos GONZALEZ PASTOR. Dentro del Bloque de Diputados Nacionales, CACERES cuenta con unos cuamtos hombres que le responden fielmente, estando en buenas condiciones para aparecer en puestos de privilegio en futuras elecciones nacionales.- Asimismo, se destaca dentro del nucleamiento de la Junta Coordinadora Nacional de la Unión Cívica Radical .

02

Nombre CACERES, Luis Alberto 810.413/5 No. [redacted]

FECHA	ORIGEN	ANTECEDENTES
13-4-88	[redacted] Libro Nº 508 en Biblioteca	El causante fue uno de los jóvenes seducidos por el alfonsinismo combativo e izquierdista de los años 70. En ese entonces Luis CACERES, líder de la Junta Coordinadora Nacional, poco después de difundirse el documento de ALFONSIN, en el cual entre sus partes más salientes definía al gobierno militar como "una dictadura de derecha", al servicio de "la oligarquía e intereses foráneos", viajó a Chascomús para entrevistarse con éste. Entre el actual Presidente y CACERES hubo dos enfrentamientos en los que abundaron las acusaciones y hasta los insultos, siendo el escenario la Quinta Presidencial de Olivos.Una de ellas se debió al pensamiento de CACERES, de que ALFONSIN no alentaba su candidatura a gobernador por la UCR, en Santa Fé. Posteriormente se le garantizó que en esa provincia no habría internas y que nadie discutiría su candidatura. (FDS)

03

Nombre 810.413/5 No.

FECHA	ORIGEN	ANTECEDENTES
1-7-88	Inf. C/C MIEMBRACAS	El causante fue electo Secretario General de la UCR en Noviembre de 1987. Cabe destacar que dicho puesto es de escencial importancia para la definición de la estrategia partidaria. CACERES es miembro de la "Junta Coordinadora"; forma parte del ala izquierda del partido y es considerado francamente oponenente al Presidente ALFONSIN. (EDS)
MAY/89	Doc. Nº LIBRO NA. 566 ARCHIVADO EN BIBLIOTECA.	INDICA 1,2,3,4 Se graduó como abogado en la UNLI en 1970. tiene destacada militancia estudiantil: delegado ante la Fed. del MURA en su provincia (1965); pte. del Centro de Estudiantes de la Facultad de Derecho (1967); fundador de la JCN de la UCR (1968); miembro de la junta ejecutiva de la FUA (1968-70); fundador de la FM (1971)

.../// 04

CACERES, Luis Alberto 810.413/5 HOJA N[redacted].-

///...

NOMBRE secretario gral. de la JCN de la UCR (1968-81); fundador del MRyC (1972); candidato a diputado nacional (1973); convencional nal. de la UCR (1976-80); miembro del buró juvenil de la internacional socialdemócrata (1977-80) en la cual también es vicepresidente del secretario juvenil latinoamericano (1981-83); fundador del Club de Cali(1983); secretario del Comité Nal. del partido (1983-85); diputado nal. (1983-89) ocupando la presidencia de la Comisión de Acción Social y Salud Pública de la Cámara de Diputados; pte. del comité santafecino (1985-87); secretario general de la UCR (1987-89); candidato a gobernador(1987). Como legislador: PAN; reactivación del Consejo Federal de Salud; limitación en la publicidad de tabaco; reactivación del Instituto de Cirugía Torácica. Por último cabe destacar que fue miembro de la FACA (1980-83)

DIRECCION

C. C. o C. IDENTIDAD

ESTATURA, PESO, y CUTIS

PROFESION

OBSERVACIONES (FDS)

05/05

C-18361

CHAVEZ APELLIDOS — Leonidas Gonzalo NOMBRES — 04398

81.041 4/3

FOTO

Fecha y Lugar de Nacimiento: Verificar con el 18.11.135 — 09-7

Domicilio: 1 sindic — 09-Alb

Documentos: 10-M — 4 = ?

Nacionalidad: arg. — ESPAÑA - 6 DIESTRO - FRANCIA - IRLANDA - ROU — F

Profesión

Nombre del Padre .... Nacionalidad

Nombre de la Madre .... Nacionalidad

Estado Civil .... (9) Nombre del Cónyuge

Nacionalidad del Cónyuge

Nombre y edad de los hijos

Otros datos: Líder de la ASP (Agrupación Sindical Peronista). Dicha estructura

01|05

810.414/3

FECHA	ORIGEN	ANTECEDENTES
20-6-85	DOC.FICH. 001-85 pág.24 (3)	sindical combativa se reagrupó y puso en pleno funcionamiento gracias al Centro de Estudios Laborales (CEL), creado por la Conducción Nacional del Peronismo. Es además el coordinador de las actividades de la ASP, PNS y MRS y es el puente con el "peronismo combativo". La tarea más importante que efectúa el reseñado es la estructuración y reflotamiento de la CGT-R (Confederación General del Trabajo en la Resistencia), de la que fue uno de sus principales integrantes. La misma la realiza en "jurisdicción" de la columna 21, 25 y 27. Este reflotamiento es prioritario para los Montoneros. Conjuntamente con el "Capitán Vega" estructuraron el "Movimiento de Organizaciones Sindicales Antiburocráticas" (clandestino).- NOTA: ASP: Agrupación Sindical Peronista PNS: Plenario Nacional Sindical MRS: Movimiento de Renovación Sindical (NR).- 02

810.414/3

NOMBRE CHAVEZ , LEONIDAS GONZALO No.

FECHA	ORIGEN	ANTECEDENTES
22/11/85		Días pasados se realizó en "La Casa del Compañero" una charla sobre "El Peronismo" que estaba a cargo de Gonzálo Chavez. Al finalizar el acto CHAVEZ manifestó que pertenecía al "Movimiento Montoneros" y que había ingresado al país vía Carmelo con un documento de nacionalidad Uruguaya a nombre de Alberto Gómez Nuñez y que al mismo se lo habían proporcionado militantes del PVP (Partido por la Victoria del Pueblo) en la Republica Argentina, hace 2 meses aprox. que ingresó al país, y se retiraría después que finalice el Congreso del MLN(T). Actualmente se hospeda en una pensión "Hospedaje Durazno" (Durazno casi Convención) Además está acompañado por otro Montonero de la ciudad de Córdoba conocido como Roberto, de 48 años de edad. Asimismo manifestó Chávez que está conectado al PVP porque conoce

03

///...

810.414/3

NOMBRE		No.
FECHA	ORIGEN	ANTECEDENTES
		a militantes de tal partido en la Argentina y se ayudan mutuamente para realizar una "Vanguardia Revolucionaria", la idea sería unir los Movimiento Latinoamericanos organizando primero a Uruguay y Argentina en el plano Sindical y los Movimientos de Liberación para de esta manera formar un frente de Liberacion Común;en la argentina llevaría el nombre de "Frente Peronista de Liberación" Dijo que Alfonsín combate la extrema derecha como a la extrema izquierda, por lo tanto no tienen la misma libertad que tienen los Tupamaros en Uruguay por lo que deben vivir en la clandestinidad, cambiando de domicilio y de nombre en varias oportunidades. Chavez estuvo exiliado en España, realizó giras por Francia, Gran Bretaña e Irlanda, cuando la Guerra de las Malvinas. Según él mantuvo contactos con integrantes del MLN (T) a quienes respeta mucho y de quienes ha aprendido muchas cosas///...
	04	

NOMBRE CHAVEZ, Leonidas Gonzálo 810.414/3 No.

FECHA	ORIGEN	ANTECEDENTES
22/11/85	(6)	pero le ha dado más importancia al PVP, no obstante ello tiene gran expectativa por el Congreso del MLN (T) del cual va a ser partícipe . Actualmente le están girando dólares de la ciudad de La Plata (Argentina) Los contactos don los Tupamaros se realizan en "Los Conventuales". (MC) (INF.. EXT.PEI Nº 431/RI/85) .(M.C.) DOC. ARCH. SUBVERSION (MONTEVIDEO)

05/05

Q-1840.V

V CERDA — APELLIDOS

Carlos 81'0415/0 — NOMBRES

04402

FOTO

Fecha y Lugar de Nacimiento

Domicilio

Documentos

Nacionalidad

Profesión (General Auditor / 1984)

Nombre del Padre — Nacionalidad

Nombre de la Madre — Nacionalidad

Estado Civil — Nombre del Cónyuge

Nacionalidad del Cónyuge

Nombre y edad de los hijos

Otros datos Fue Director de Asuntos Jurídicos de la Secretaría General de la

01/02

810.415/0

FECHA	ORIGEN	ANTECEDENTES
1-7-85	DOC.FICH. 001-85 pág. 29	Presidencia y Subsecretario Legal y Técnico durante la gestión Videla. Fue Subsecretario del Interior en la gestión Big-- none. Fue asesor del Ministro de Defensa Raúl Borrás, (actualmente fallecido). Integra el Grupo Yofre, (NR).-

02/02

J CARRETONI C-1951 V 810416/8 04412

APELLIDOS Néstor NOMBRES

FOTO

4-(A)

Fecha y Lugar de Nacimiento

Domicilio

Documentos

Nacionalidad

Profesión (Empresario)

Nombre del Padre Nacionalidad

Nombre de la Madre Nacionalidad

Estado Civil Nombre del Cónyuge

Nacionalidad del Cónyuge

Nombre y edad de los hijos

Otros datos Recibió las contribuciones de empresas privadas para la

01/02

810.416/8

FECHA	ORIGEN	A N T E C E D E N T E S
8/7/85	DOC.FICH. 001-85 pág.30	campaña de Alfonsín. Integrante del grupo Yofre. (F.B.)
		100
		02/02

C-1872 81041 7/6 04433

GARIDE — APELLIDOS

Juan Carlos — NOMBRES

FOTO

Fecha y Lugar de Nacimiento 01-C 02-Arg

Domicilio 05-E. 07-V

Documentos 08-Argentina 10-01

Nacionalidad Argentino 01

Profesión Político 08

Nombre del Padre ..... Nacionalidad .....

Nombre de la Madre ..... Nacionalidad .....

Estado Civil ..... Nombre del Cónyuge .....

Nacionalidad del Cónyuge .....

Nombre y edad de los hijos .....

Otros datos .....

01/02

810.417/6

FECHA	ORIGEN	ANTECEDENTES
26-7-85		Dirigente del Partido Federal de la Provincia de Bs. As. que se incorporó a la UCD (Unión de Centro Democrático) (Inf. Ext. Clarin 7-4-85) DOC. ARCH. F. POLITICO ARGENTINO. (R.G)

02/02

CONTI C-1873 Jorge 810418/4 04434

APELLIDOS NOMBRES

FOTO

Fecha y Lugar de Nacimiento 04-6 02-Argentina

Domicilio 05-E

Documentos 07-V 08-Argentina

Nacionalidad Argentino 09 10-M

Profesión Político 08

Nombre del Padre Nacionalidad

Nombre de la Madre Nacionalidad

Estado Civil Nombre del Cónyuge

Nacionalidad del Cónyuge

Nombre y edad de los hijos

Otros datos 01/02

410.418/4

FECHA	ORIGEN	ANTECEDENTES
26-7-85		Dirigente del Partido Federal de la Provincia de Bs. As. que se incorporó a la UCD (Unión de Centro Democrático) (Inf. Ext. Clarin 7-4-85) DOC ARCH F. POLITICO ARGENTINO (R.G)

02|02

C - 1628 810419/2 04441

NOMBRE CARACCIOLO, Oscar.-

04-A
09-ARG.
10-M.
VINC: ROU

EDAD 9

DIRECCION

C. C. o C. IDENTIDAD C.I.A. Nº 4:600.833.-

NACIONALIDAD argentino.-

PROFESION

FECHA DE EXTRACCION Figura en una nómina que en los meses de julio, agosto y setiembre del año en ourso, han arribado a la frontera Rivera-Livramento como

01/02

810.419/2

OBSERVACIONES

turistas, dando la mayoría de ellos como ocupación, comercio, constatándose que en octubre fueron paulatinamente desapareciendo los ciudadanos argentinos a tal punto que en la actualidad el número de ellos diariamente, de paso por Rivera, oscila en 2 ó 3 sólo.- (PEI (S) Nº 185/975 - 21-Nov-975 - Nº de Id. 8923)(F. Doc)

02/02

SERVICIO DE INFORMACION
DE DEFENSA

C-1605 810420/0 X 04462

Dep. I

Confeccionado el 10-VII-1969.-

VARIOS

FOTO

Apellidos CRISTALLI FRASNELLI (Comendante José POSADAS).

Nombres Homero Rómulo

Fecha de Nacimiento 56 años (1968)

Lugar de Nacimiento Argentina

Est. Civil Casado.-

Cred. Cívica: Céd. Identidad

Otros Documentos

Ocupación Pintor de broche.

Padre

Madre

Domicilio Pasteur 1526 Ciudad Buenos Aires
Estivao 1820 Montevideo

Otros datos

01/02

810.42070

DOCUMENTO		ANTECEDENTES
Fecha	Origen	
30-X-1968 Parte 278	B72-D37 (Doc. en DTO I)	-Detenido durante la vigencia de las Medidas Prontas de Seguridad en la finca de Filadelfia 107 del Balneario San José de Carrasco.-

02/02

CRESPO C-1875 81'042 1/8 Ernesto

APELLIDOS NOMBRES

04485

FOTO

Fecha y Lugar de Nacimiento .....

Domicilio .....

Documentos .....

Nacionalidad Argentino

Profesión Militar

~~CARGO~~: Brigadier (1985), GRADO

Nombre del Padre ..... Nacionalidad .....

Nombre de la Madre ..... Nacionalidad .....

Estado Civil ..... Nombre del Cónyuge .....

Nacionalidad del Cónyuge .....

Nombre y edad de los hijos .....

Otros datos .....

01/03

810.421/8

FECHA	ORIGEN	ANTECEDENTES
24.07.85	Doc. FICH 021. 85	E. Crespo es uno de los exponentes del ala nacionalista de la Fuerza Aérea, y según un decreto del Poder Ejecutivo difundido el 13.12.84 pasaría a desempeñar el cargo de Sub-Jefe del Estado Mayor . (Informacion ext. CLARIN 13.12.84) (MC)

02

Nombre: CRESPO, Ernesto 810.421/8 No. 02.-

FECHA	ORIGEN	ANTECEDENTES
13-10-88	Doc. Nº 8812109	Integrante del Grupo "YOFRE". (FDS)

03/03

CESIO — APELLIDOS

Juan Jaime — NOMBRES

810422/6

04518

FOTO

Fecha y Lugar de Nacimiento ..... Argentina

Domicilio .....

Documentos .....

Nacionalidad Argentino

Profesión .....

Nombre del Padre ..... Nacionalidad .....

Nombre de la Madre ..... Nacionalidad .....

Estado Civil ..... Nombre del Cónyuge .....

Nacionalidad del Cónyuge .....

Nombre y edad de los hijos .....

Otros datos Militar retirado. 01/04

810.422/6

FECHA	ORIGEN	ANTECEDENTES
21/10/85		Ex-Coronel. Actualmente a cargo de la Gerencia de Seguridad de YPF (encargado de la seguridad interna de YPF). A través de panfletos que circulan por distintos ámbitos castrenses se dieron a conocer ciertos detalles de su pasado: en 1973 el entonces Pte. PERON retiró del Senado el ascenso del causante, cuando un informe del Servicio de Inteligencia del Ejército español le advirtió sobre sus vinculaciones con el Servicio Secreto de China Comunista (hasta 1970) y con la KGB rusa (a partir de 1970). Fue dado de baja del Ejército por falta grave y privado del uso del grado y del uniforme. (Inf. del PEI 51 y 69/85/DPTO II del 5-7-85 y 22-7-85-Docs. arch. en Sección Enlace)

VARIOS C- 542 810.422/6 04518

NOMBRE CESIO, Juan.

EDAD

DIRECCION

C. C. o C. IDENTIDAD

NACIONALIDAD argentino.

PROFESION Militar. Coronel (1976)

OBSERVACIONES El titular del Partido Intransigente (PI), Dr. Oscar ALLENDE, anunció que el reseñado había solicitado su afiliación al PI. Ocupó la enton-

165473 03

810.422/6

OBSERVACIONES

ces Jefatura V Política y Estrategia -ahora Secretaría del Comando General del Ejército-, cuando el Gral. Jorge R. CARCAGNO, era titular de la Fuerza. El reseñado fue inspirador del Operativo Dorrego, conjuntamente con la entonces Juventud Peronista de las Regionales.- (La Opinión - 15-Ene-976) (F. doc.)

04/04

810423/4

04519

X COLOMBO
APELLIDOS

Graciela
NOMBRES

X

FOTO

Fecha y Lugar de Nacimiento Argentina

Domicilio Verificar con - 2049435

Documentos

Nacionalidad Argentina

Profesión

Nombre del Padre Nacionalidad

Nombre de la Madre Nacionalidad

Estado Civil Nombre del Cónyuge

Nacionalidad del Cónyuge

Nombre y edad de los hijos

Otros datos

01/02

810.423/4

FECHA	ORIGEN	ANTECEDENTES
17/10/85		Integrante de la ex-CONADEP (Comisión Nal. sobre la Desaparición de Personas). Responsable de la Secretaría de Documentación. (Inf. del PEI 07/85/DPTO II de SET/84-Doc arch. en Sección Enlace)

810424/2

04522

CUMAN
APELLIDOS

Jorge
NOMBRES

FOTO

Fecha y Lugar de Nacimiento Argentina

Domicilio

Documentos

Nacionalidad Argentino

Profesión

Nombre del Padre Nacionalidad

Nombre de la Madre Nacionalidad

Estado Civil Nombre del Cónyuge

Nacionalidad del Cónyuge

Nombre y edad de los hijos

Otros datos

01 /02

810.424/2

FECHA	ORIGEN	ANTECEDENTES
17/10/85		Integrante de la ex-"CONADEP" (Comisión Nal. sobre la Desaparición de Personas); responsable de la Secretaría de Denuncias. (Inf. del PEI 07/85/DPTO II de SET/84-Doc. arch. en Sección Enlace)

810425/9 04524

CARBO BERNARD
APELLIDOS

Enrique M.
NOMBRES

FOTO

Fecha y Lugar de Nacimiento Argentina

Domicilio

Documentos

Nacionalidad Argentino

Profesión Militar - Comodoro

Nombre del Padre Nacionalidad

Nombre de la Madre Nacionalidad

Estado Civil Nombre del Cónyuge

Nacionalidad del Cónyuge

Nombre y edad de los hijos

Otros datos

01/02

810.425/9

FECHA	ORIGEN	ANTECEDENTES
29/10/85		Jefe de la Brigada Aérea III (Argentina), con sede en Reconquista. (Inf. del PEI 189/85/DPTO II del 8-10-85-Doc. arch. en Sección Enlace)

02/02

810426/7 04556

X CABRERA
APELLIDOS

José
NOMBRES

FOTO

Fecha y Lugar de Nacimiento Hoy - Varios. Argentina

Domicilio

Documentos X

Nacionalidad Argentino

Profesión

Nombre del Padre Nacionalidad

Nombre de la Madre Nacionalidad

Estado Civil Nombre del Cónyuge

Nacionalidad del Cónyuge

Nombre y edad de los hijos

Otros datos

01/02

810.426/7

FECHA	ORIGEN	ANTECEDENTES
03/01/86		El causante quien es sindicalista, participó en el Congreso Mundial de la Paz, evento realizado en Bs. Aires entre el 3 y el 6 de setiembre de 1985. (Inf. de Centro de Documentación contemporánea del 30 de setiembre - Doc. arc. en Consejo Mundial de la Paz - Carp. Nº 032)

81'04275 X | 04557

CANTONI
APELLIDOS

Aldo Hermes
NOMBRES

FOTO

Fecha y Lugar de Nacimiento Argentina

Domicilio

Documentos

Nacionalidad Argentino

Profesión

Nombre del Padre Nacionalidad

Nombre de la Madre Nacionalidad

Estado Civil Nombre del Cónyuge

Nacionalidad del Cónyuge

Nombre y edad de los hijos

Otros datos

01/02

810.427/5

FECHA	ORIGEN	ANTECEDENTES
3/1/86		Ex-Senador nacional; participó en el Congreso Mundial de la Paz, evento realizado en Bs. Aires entre el 3 y el 6 de setiembre de 1985. (Inf. de Centro de Documentación Contemporánea del 30 de setiembre - doc. arch. en Consejo Mundial de la Paz - Carp. Nº 032)

C-1740 81'0428/3

Dpto 04594

JUNTA DE COMANDANTES EN JEFE
S. I. D.

Dep. I Secc. I Sub. Secc. A/N

Ficha N.º ..... Cont. 28.12.82

CHUBQUE (Apellidos) ..... Marcos Daniel (Nombres) .....

DOCUMENTOS: C/C ..... (Serie) (N.º) C/I. ..... (N.º) (Dpto.)

OTROS DOC. ..... (Pasaporte) (Lib. Enrol.) (etc.)

NACIMIENTO: ..... (Fecha) Argentina (Lugar)

DOMICILIO: 9 ..... (Calle) (N.º) (Teléf.) (Ciudad o Localidad)

PROFESION U OCUPACION: .....

LUGAR: ..... CARGO: .....

IDEOLOGIA POLITICA: ..... CLASIFICACION: .....

DATOS COMPLEMENTARIOS: ..... (Est. Civil) (Cónyuge) (Hijos)

Cuñado de: Javier MOLINARI

(Otros familiares)

182051 01/02

04-A
09-ARG.
10-M.
VINC.: IGLESIA
SUBVERSION

810.428/3

Fecha	Documentos	ANTECEDENTES A REGISTRAR
17.12.82	23089/18 (DOC. en EPTO I)	En una carta enviada por familiares de personas "presas, secuestradas, desaparecidas o asesinadas" al Papa Juan Pablo II con motivo de su visita a Buenos Aires que es publicada en el boletín "ENCUENTRO" vocero de la Comunidad de Cristianos Argentinos en el exilio, colateral de la BDT "MONTONEROS", y firmada entre otros por JAVIER MOLINARI, se menciona al causante como "SECUESTRADO" el -/7/78. Eval. B-2 (MB)

C - 1677 81'042 9/1

DPTO II

JUNTA DE COMANDANTES EN JEFE
S. I. D.

Dep. I V 4608

Sub. Secc. N.

Ficha N.º ..... Con. 28.12.82

CARRIQUIRIBORDE — Apellidos

María Mercedes — Nombres

DOCUMENTOS: C/C ..... Serie ..... N.º ..... C/I. ..... N.º ..... Dpto.

OTROS DOC. ..... Pasaporte ..... Lib. Enrol. ..... etc.

NACIMIENTO: 28 años en 1977 — Fecha ..... Argentina — Lugar

28 9

DOMICILIO: ..... Calle ..... N.º ..... Teléf. ..... Ciudad o Localidad

PROFESION U OCUPACION: .....

LUGAR: ..... CARGO: .....

IDEOLOGIA POLITICA: ..... CLASIFICACION: .....

DATOS COMPLEMENTARIOS: ..... Est.Civil ..... Cónyuge ..... Hijos

Hna. de: Alicia , Gabriela — Cuñada de: Jorge REPETUR — Otros familiares

182065 01/02

810.429/1

Fecha	Documentos	ANTECEDENTES A REGISTRAR
17.12.82	23089/18 (Doc. en apto I)	En una carta enviada por familiares de personas "presas, secuestradas, desaparecidas o asesinadas" al Papa Juan Pablo II con motivo de su visita a Buenos Aires que es publicada en el boletín "ENCUENTRO" vocero de la Comunidad de Cristianos Argentinos en el exilio, colateral de la BDT "MONTONEROS", y firmada entre otros por Alicia Carrionari Borde, se menciona al causante como "secuestrada" el 6/12/77. Eval. B-2 (MB)

02/02

C - 1678 810430/9

DPIP II

JUNTA DE COMANDANTES EN JEFE
S. I. D.

Dep. I 04609

Sub. Secc. A/N

Ficha N.º ..... Confec. 28.12.82

CARRIQUIRIBORDE — Apellidos: Alicia — Nombres

DOCUMENTOS: C/C Serie 9 N.º — C/I. N.º — Dpto.

OTROS DOC. Pasaporte — Lib. Enrol. — etc.

NACIMIENTO: Fecha — Argentina Lugar

DOMICILIO: Calle — N.º — Teléf. — México Ciudad o Localidad

PROFESION U OCUPACION:

LUGAR: CARGO:

IDEOLOGIA POLITICA: CLASIFICACION:

DATOS COMPLEMENTARIOS: Est.Civil — Cónyuge — Hijos

Hna. de: María Mercedes y Gabriela Cuñada de: Jorge RSPETUR

Otros familiares

182066 01/02

810.430/9

Fecha	Documentos	ANTECEDENTES A REGISTRAR
17.12.82	23089/18 (doc. en apto I)	Firmante de una carta remitida al Papa Juan Pablo II con motivo de su visita a la República Argentina, junto a otras 132 personas exiliadas en 9 países, familiares de 273 personas "presas, desaparecidas, secuestradas o asesinadas". Esta carta fue publicada en el boletín "ENCUENTRO" vocero de la Comunidad de Cristianos Argentinos en el exilio, colateral de la BDT "MONTONEROS". Eval. B-2 (MB)

02/02

C - 1676 810431/7 04611 DPD

JUNTA DE COMANDANTES EN JEFE
S. I. D.

Dep. I Secc. I
Sub. Secc. A/N
Ficho N.º ..... Confec. 28.12.82

CARRIQUIRIBORDE de REPETUR — Gabriela
Apellidos — Nombres

DOCUMENTOS: C/C ..... C/I. 02
Serie — N.º — N.º — Dpto.

OTROS DOC. .....
Pasaporte — Lib. Enrol. — etc.

NACIMIENTO: ..... Argentina
Fecha — Lugar

DOMICILIO: .....
Calle — N.º — Teléf. — Ciudad o Localidad

PROFESION U OCUPACION: .....

LUGAR: ..... CARGO: .....

IDEOLOGIA POLITICA: ..... CLASIFICACION: .....

DATOS COMPLEMENTARIOS: casada — Jorge REPETUR
Est.Civil — Cónyuge — Hijos

Hna. de: Alicia y María Mercedes
Otros familiares

182064 01 02

810.431/7

Fecha	Documentos	ANTECEDENTES A REGISTRAR
17.12.82	23089/18 (Doc. en DPTO I)	En una carta enviada por familiares de personas "presas, secuestradas, desaparecidas o asesinadas" al Papa Juan Pablo II con motivo de su visita a Buenos Aires que es publicada en el boletín "ENCUENTRO" vocero de la Comunidad de Cristianos Argentinos en el exilio, colateral de la BDT "MONTONEROS", y firmada entre otros por ALICIA CARRIQUIRIBORDE, se menciona al causante como "secuestrado" el -19 76. Eval. B-2 (MB)

02/02

CHACRA — APELLIDOS

Ramez — NOMBRES

81043 2/5

0 46125

FOTO

Fecha y Lugar de Nacimiento .....

Domicilio .....

Documentos .....

Nacionalidad .....

Profesión .....

Nombre del Padre ..... Nacionalidad .....

Nombre de la Madre ..... Nacionalidad .....

Estado Civil ..... Nombre del Cónyuge .....

Nacionalidad del Cónyuge .....

Nombre y edad de los hijos .....

Otros datos .....

01 /02

810.432/5

FECHA	ORIGEN	ANTECEDENTES
16-7-86	8607950	- Representante por Argentina en la FEARAB (Federación de Comunistas Arabes en América). Fue elegido 1er. Vicepresidente de la misma en enero del corriente año, habiendo sido ratificado en una reunión que se habría llevado a cabo en San Pablo el 13 de junio de 1986. Anteriormente era el Presidente, habiendo sido electo en la reunión de Damasco en 1983. (NR).-

02/02

CILIBERTI — APELLIDOS

Roberto 81'043 3/3 — NOMBRES

04630

FOTO

Fecha y Lugar de Nacimiento .....

Domicilio .....

Documentos .....

Nacionalidad argentina

Profesión .....

Nombre del Padre ..... Nacionalidad .....

Nombre de la Madre ..... Nacionalidad .....

Estado Civil ..... Nombre del Cónyuge .....

Nacionalidad del Cónyuge .....

Nombre y edad de los hijos .....

Otros datos .....

01/02

810.433/3

FECHA	ORIGEN	ANTECEDENTES
31-3-86	8601568/A	- Tripulante del carguero "Nobistor" (aparentemente de bandera liberiana), que fue interceptado por autoridades brasileñas aguas afuera de Río, conteniendo seis toneladas de armamentos. En el carguero iban 18 tripulantes -10 argentinos y 8 ex combatientes norteamericanos en Vietmam. - El carguero zarpó de Buenos Aires el 1ro. de marzo, y no registró debidamente su carga. - Cuando fueron interrogados, los tripulantes dijeron que venían de Argentina, donde habían adquirido las armas y que iban para Ghana, aunque el cargamento podría ser para Centroamérica. - Entre el cargamento, se encontraban ametralladoras, fusiles automáticos y municiones, así como uniformes de combate y material de primeros auxilios. (NR).-

02/02

D - 175- 04740

NOMBRE DE APARICI, Ricardo J.M./José Manuel (2) 810434/1

EDAD Nació en 1939 en Rep. Argentina (1)

DIRECCION

C. C. o C. IDENTIDAD

NACIONALIDAD argentino.-

PROFESION Político (pertenece al Partido Justicialista-PJ) (3)

OBSERVACIONES Diputado Nacional Justicialista.- Aparece en una Solicitada, conjuntamente con otros integrantes de la Cámara Baja, donde exhortan al pueblo

810.434/1

04740

OBSERVACIONES

a concurrir el 17 de los corrientes a Plaza de Mayo, a efectos de rativicar su apoyo a la doctrina peronista y lealtad a la Jefa del Movimiento, Sra. de PERON.- (Revista "El Caudillo" - 15-Oct-975) (F. Soe.).

24-11-87.- Doc. Nº 8708411.- En las elecciones parciales de setiembre resultó electo Gobernador por el Partido Justicialista, por la Provincia de Jujuy.

(RM)

02

de APARICI, Ricardo José Manuel 810.434/1 HOJA Nº 03.-
MAY/89 - Doc. Nº

NOMBRE *LIBRO No. 566* INDICA 1, 2 y 3.-
"ARCHIVADO EN BIBLIOTECA".

EDAD

DIRECCION

Fue diputado nacional por su partido entre 1973 y 1976. En 1985 fue elegido diputado provincial y convencional constituyente por el Partido Celeste y Blanco de los Trabajadores. En 1986 se alió con el gobernador Carlos SAUTU y alcanzó la vicepresidencia primera de su partido. (FDS)

C. C. o C. IDENTIDAD

ESTATURA, PESO, y CUTIS

PROFESION

OBSERVACIONES

03/03

de BONAFINI
APELLIDOS

Hebe
NOMBRES

810435/8

04745

FOTO

Fecha y Lugar de Nacimiento

Domicilio

Documentos

Nacionalidad

Profesión

Nombre del Padre — Nacionalidad

Nombre de la Madre — Nacionalidad

Estado Civil — Nombre del Cónyuge

Nacionalidad del Cónyuge

Nombre y edad de los hijos 2 hijos (1)

Otros datos Presidente de las Madres de Plaza de Mayo. (AGO/987)

01/0[illegible]

810.435/8

FECHA	ORIGEN	ANTECEDENTES
25-10-86	Doc. Nº 8616067	Doc. arch. en Carp. Nº 8 de Fichaje. (FS)
19-1-87	Doc. Nº 8702224	La causante, responsable de la organización argentina Madres de Plaza de Mayo, llegó el día 18 de enero de 1987 a Israel. Esta/llegó invitada por el partido MAPAM (oposición de izquierda, 6 diputados), declaró que deseaba obtener el apoyo moral de Israel en la lucha emprendida contra la proscripción, la cual beneficiará a los responsables de las desapariciones de miles de argentinos durante el período de la última dictadura militar (1976-83). Asimismo, BONAFINI, que disertó el día 20 de enero en el Parlamento israelí (Knesset) y en la Universidad Hebrea de Jerusalén sobre la ley aprobada por el Congresó argentino para poner "punto final" a los juicios contra los responsables de la

.../// que

Nombre de BONAFINI, Hebe 810.435/8 No. 03.-

FECHA	ORIGEN	///... ANTECEDENTES
		muerte y desaparición de personas, agregó que "aprendimos mucho de la historia de los israelíes y de los judíos que nunca acoerdaron la prescripción de los crímenes cometidos por los nazis. Cabe destacar que BONAFINI conferenció en la Knesset con la diputada socialista Jaika GROSSMAN. Posteriormente, el día 21 de enero, visitó el museo Yad Vashem, este mismo día se reunió con la comisión israelí de familiares de desaparecidos en la época del gobierno militar argentino; el día 22 de enero fue recibida por la Confederación Gral. de Trabajadores Histadrut y se entrevistóron con la asociación israelí de madres a cuyos hijos se les impide salir de la Unión Soviética hacia Israel. El día 23, BONAFINI ...///

03

Nombre 810.435/8 No.

FECHA	ORIGEN	ANTECEDENTES
		///... visitó la granja colectiva Leavot Hashan y el día 24 de enero ofreció una conferencia en la Organización de inmigrantes de América Latina en Tel aviv. Cabe destacar que la causante, viajó a Israel acompañada por otra persona de la misma organización de apellido PERGAMENT. (FDS)
23-8-87	Doc. Nº 8710297	INDICA 1.- La causante tiene dos hijos y una nuera desaparecidos desde la época del régimen militar argentino. DE BONAFINI recibió al semanario LA JUVENTUD, el cual le hizo un reportaje destacándose entre otras cosas las siguientes declaraciones: dijo que Las Madres de Plaza de Mayo han cumplido 10 años de vida y que la síntesis de este tiempo de lucha, se podría ejemplificar en el lugar que nos hemos ganado, sin pertenecer a ningún partido político y sin luchar por el poder,

Nombre DE BONAFINI, Hebe 810.435/8 No. 8.-

FECHA	ORIGEN	ANTECEDENTES
		///... teniendo como banderas y principios la lucha por la vida y la libertad. Asimismo manifestó que en Europa tienen una buena acogida y que siguen formando grupos de apoyo a las Madres en todo el continente. Según dice, en América Latina el desarrollo no es tan grande pero que trabajan de 10 de la mañana a 22.00 de la noche, que funcionan más de 20 comisiones. Sin embargo precisó que hay países en donde las Madres son más fuertes, por ejemplo en El Salvador, aunque les falta reconocimiento internacional, en Perú son muy fuertes y organizadas, con un gran trabajo en el campesinado, mientras que en Guatemala, Colombia y Chile están creciendo. La causante preguntada en lo referente a el punto final y la obediencia debida, sobre si es una maniobra política, respondió: "para nosotros todo es una negociación desde antes de asumir ALFONSIN, ya que después se formó la CO.NA.DEP, en vez de formar

...//

Nombre

810.435/8 No.

FECHA	ORIGEN	ANTECEDENTES
		///... la bicameral y que hubiese sido mejor que las casi 50 mil hojas que representan todas las denuncias de violaciones a los derechos humanos, mantenidas en los cajones del Parlamento Nacional, pasarán por manos de varios diputados que defienden los interses del pueblo. Todo esto era una forma de frenar las denuncias y la investigación y ahora se confirma con la obediencia debida, donde quedan en libertad asesinos y torturadores". Asimismo DE BONAFINI dijo que ALFONSIN no tiene el mismo prestigio que antes en Europa; después del "punto final" y de "la obediencia debida"la situación se ha revertido. Referente a los presos políticos heredados de ~~la~~ la época del régimen militar, respondió que "yo creo que los tienen para luego sacar una amnistía, para nosotros después del 6 de setiembre sale la amnistía en Argentina". También dijo que dentro de los medios de comunicación está casi censurada, ya que según DE BONAFINI "soy muy dura,

06

.../// 7

Nombre DE BONAFINI, Hebe 810.435/8 No 07.-

FECHA	ORIGEN	ANTECEDENTES
		///...
		que digo cosas picantes". Por último, la causante se imagina a una Latinoamérica en el futuro, como solidaria, sin individualismo y tenemos confianza y voluntad para realizarla. (FDS)
09/05/89	Docl No. 8905211	- El 18 de abril se realizó una asamblea organizada por la agrupación estudiantil "Frente Santiago Pampillón" que pertenece al centro de estudiantes de filosofía y letras realizada en la propia Facultad. El tema tratado fueron los sucesos ocurridos en el Regimiento 3 de Infantería con asiento en La Tablada En dicha reunión habló la causante , repudió los acontecimientos de La Tablada, calificándolos de asesinato impune, con fusilamiento, tortura y "matanza descarnada" de los subversivos que atacaron la guarnición. (Z.Z.)

07/07

D - 234 - 04794

NOMBRE DE BIASSE, Roberto .

81'0436/6

EDAD

DIRECCION

C. C. o C. IDENTIDAD

ESTATURA, PESO, y CUTIS

PROFESION

OBSERVACIONES Se encuentra detenido en la Cárcel de Villa Devoto (U-2), a disposición del Poder Ejecutivo, por imperio del Estado de Sitio (La Opinión-26-7-975)

FALTA DOCUMENTO. -

01/01

VARIOS

D: - 237 -

81'0437/4 ✓ 04797

NOMBRE DEBOIS, Alfonso Enrique.

EDAD 61 años (nació el 20.8.916).

DIRECCION Avda. Luis Ponce 1536 (Uruguay) (1977)

C. C. o C. IDENTIDAD Pasaporte Nº 15.636 (expedido en Bs.Ars. el [redacted]

ESTATURA, PESO, y CUTIS

PROFESION Secretario de Primera (en la Embaj. Argentina en Uruguay-1977)

OBSERVACIONES Anteriormente se desempeñaba como Jefe Departamento Relaciones Laborales del Ministerio de Trabajo, Ministro de Gobierno Municipalidad de Morón Pcia. de Bs. As., Jefe Departamento Secretaría General

166384 01/06

810.437/4 04797

OBSERVACIONES

de la Presidencia de la Nación, Asesor del señor Ministro de Trabajo.

El mencionado inició sus funciones en la antes mencionada ocupación el 18 de junio de 1977. Casado con Laura Andrea CALVO y tiene tres hijos que son Jorge Enrique (31), Roberto Enrique (31) José Enrique (22).

Nombre de la Madre:Margarita VELLEGAL.

Nombre del Padre: Enrique Alfonso.

(Inf. del MM/RR.EE, Sección Seguridad-Ficha confeccionada el 26/9/77).-

CESANTE. DOC.FICH. 447-83.-

02

810.437/4 A R G E N T I N A 02.AGO 1977

D - 521

NOMBRE DESBOIS Alfonso Enrique.- 04797

EDAD Aparenta alrdedor de 50 años.-

DIRECCION Luis P*Ponce 1536-Ap.102.-Tel.792500.-MONTEVIDEO.-

C. C. o C. IDENTIDAD

ESTATURA, PESO, y CUTIS 1m.66;70Kgs.-Claro,ojos castaños.Sordo del oido izquierdo(usa aparato auditivo).

PROFESION Militar,Mayor Retirado.Funcionario del S.I.D.E.

OBSERVACIONES ASUMIO: 22 jun.77,en lugar del Vice Comodro ALBERDI quien regresó a Bs As.para ocupar un cargo nuevo en SIDE(Responsable de los agentes argentinos en el extranjero)

03

810.437/4

OBSERVACIONES

CARACTERISTICAS PERSONALES:Aparenta ser una persona educada y con amplia experiencia en el trato Diplomático.Emplea frases y modismos típicamente porteños que no parecen coincidir con su forma de ser,con el propósito de aparentar sencillez.Sin embargo es de conversación fluida y coherente. En alguno de sus"pedidos de informe" se ha manejado con muy poco tacto, ya que ha efectuado preguntas directas acerca de nuestra política interna,así como aspectos personales de nuestros Jefes militares.

PASA DOCUMENTO.-

04

Alfonso Enrique — D - 237 — 810.437/4 — DESBOIS

APELLIDOS — NOMBRES

FOTO

Fecha y Lugar de Nacimiento

Domicilio Solano Antuña 2762 Ap. 202.

Documentos

Nacionalidad Argentino

Profesión Mayor retirado.

Nombre del Padre — Nacionalidad

Nombre de la Madre — Nacionalidad

Estado Civil casado — Nombre del Cónyuge Laura Andrea Calvo.

Nacionalidad del Cónyuge argentina

Nombre y edad de los hijos -

Otros datos Integrante de la Secretaría de Inteligencia del Estado (Arg.)

05

810.437/4

FECHA	ORIGEN	ANTECEDENTES 04797
1977		El reseñado es designado como Enlace de la Secretaría de Inteligencia del Estado ante el Servicio de Información de Defensa, dando por terminadas sus funciones en 1980.- Asimismo se desempeña como Secretario de Primera en la Embajada de la República Argentina en nuestro país .- (Ficha conf. el 7.IV.80).- FALTA DOCUMENTO.-

06/06

VARIOS D- 043 810438/2 04656

NOMBRE DAMASCO, Vicente.

EDAD 48 años (1975)

DIRECCION

C. C. o C. IDENTIDAD

NACIONALIDAD argentino. (Santa Fe).

PROFESION Militar (Coronel)

FECHA DE EXTRACCION Fue designado Ministro del Interior, en sustitución de Antonio BENITEZ. El reseñado es militar de carrera, comenzó su

01/02 166152

810.438/2

OBSERVACIONES

trayectoria en la función pública en 1973, cuando PERON lo nombró Secretario Militar de la Presidencia de la Nación. PERON lo distinguió con su confianza cuando ocupó la titularidad del Regimiento Granaderos a Caballo "San Martín". En 1974 reemplazó al líder conservador Vicente SOLANO LIMA como Secretario de Gobierno de la Presidencia con retención de sus otras funciones. (La Opinión del 12-Ago-975).

Líder de un grupo dentro del Ejército, llamado "Centauros" y constituído en su gran mayoría por militares jóvenes.- (Informe Confidencial del 18-Ago-975).- Fue designado Embajador en Venezuela, en sustitución de Julio AMOEDO. (La Opinión - 23-Oct-975) FALTA DOCUMENTO.-

02/02

EXTREMISTA D - 370

NOMBRE DELIZAN, Fernando Alberto. (a) "RAUL". 81'043 9/0 04919

EDAD Nació en el año 1949. 3

DIRECCION San Jerónimo Nº 3107, Santa Fe.-

C. C. o C. IDENTIDAD

NACIONALIDAD argentino.-

PROFESION

OBSERVACIONES Casado con Amalia ARRIOLA. Color de los cabellos castaños, del cutis blanco y usa lentes.- El 8-Ago-970, es mencionado en el Informe "Punta

166777 01/03

810.439/0

OBSERVACIONES

de Vacas", producido por Gendarmería Nacional. El 16 de setiembre de 1971, es detenido por la Policía de la Pcia. de Santa Fe, por participar de una manifestación estudiantil no autorizada. No fue procesado porque presentaba golpes propinados por agentes del orden. Se optó por dejarle en libertad.- En mayo de 1974, por informes confidenciales se tiene conocimiento que es responsable del Frente Estudiantil (MG) "RAUL".- En noviembre de 1975, por informes confidenciales y declaraciones de delincuentes subversivos detenidos se logra saber que el reseñado -al igual que su esposa-fue trasladado de Regional (probablemente al Chaco) y que tendría jerarquía de Oficial 2do.- Dentro de la organi-

FICHA COMPLEMENTARIA 810.439/0

DOCUMENTO		ANTECEDENTES
Fecha	Origen	
16-Mar-976.-	Inf.del Dpto. II(Inf.)del EME,n/Nº de Id. II/48/76.-	ración zona de reputación y prestigio por su capacidad en los aspectos políticos y militares.- FALTA DOCUMENTO.

03/03

810440/8 04927
D - 379

NOMBRE DEL PRETTE Jorge Alberto.

EDAD

DIRECCION

C. C. o C. IDENTIDAD

ESTATURA, PESO, y CUTIS

PROFESION

OBSERVACIONES Se encuentra detenido en la Cárcel de Villa Devoto (U-2) a disposición del Poder Ejecutivo. (La Opinión - 26-Jul-975).- FALTA DOCUMENTO.

01/01

81'0441/6 - D - 395 04943

NOMBRE DE MARZO Gracia

EDAD

DIRECCION

C. C. o C. IDENTIDAD 04 - 87.

ESTATURA, PESO, y CUTIS

PROFESION

OBSERVACIONES Está detenida en la Cárcel de Villa Devoto (Pabellón 49), a disposición del P.E., por imperio del Estado de sitio. (La Opinión - 26-Jul-975).- (F. Soc.).

01/01

D - 423

NOMBRE DEMIRGIIS DE CASTRO Milagros 81'0442/4 04968

EDAD

DIRECCION 04 - E.
10 - F.

C. C. o C. IDENTIDAD

NACIONALIDAD

PROFESION

FECHA DE EXTRACCION 31-Jul-975.-

01/02

810.442/4

OBSERVACIONES

Está detenida en la Cárcel de Villa Devoto (Pabellón 49), a dispesición del P.E., por imperio del estado de sitio. (La Opinión - 26-Jul-975).- (F. Soc.)

02/02

VARIOS D - 441 04982

NOMBRE DE NEVARES, Jaime Francisco.

810443/2

EDAD

DIRECCION

C. C. o C. IDENTIDAD 04 - A

NACIONALIDAD argentino

PROFESION Monseñor

FECHA DE EXTRACCION Obispo de Neuquén. Tuvo en la fecha gran altercado con el

Gral. de Brig. Juan BUASSO, debido a un procedimiento antisubversivo realizado, y en

01|02
166801

810.443/2

OBSERVACIONES

el que se detuvo a un clérigo, acusado de extremista (La Opinión-16-12-975)

SACTA DOCUMENTO.-

D - 1071

810444/0

SEGURIDAD SOCIAL:
Dr. Santiago de Estrada.

NOMBRE DE ESTRADA, Santiago.

EDAD

DIRECCION

C. C. o C. IDENTIDAD 05028

NACIONALIDAD argentino.-

PROFESION Doctor.

OBSERVACIONES Secretario de Seguridad Social. (Revista "Gente" Nº 365 del 20-May-976) (F. Soc).

C.S.

-01|03-

de ESTRADA — APELLIDOS

810.444/0

Santiago — NOMBRES

050028

FOTO

Fecha y Lugar de Nacimiento ..... Argentina

Domicilio .....

Documentos .....

Nacionalidad Argentino

Profesión Diplomático - Embajador argentino ante la Santa Sede (FEB/89)

Nombre del Padre ..... Nacionalidad .....

Nombre de la Madre ..... Nacionalidad .....

Estado Civil ..... Nombre del Cónyuge .....

Nacionalidad del Cónyuge .....

Nombre y edad de los hijos .....

Otros datos .....

02

FECHA	ORIGEN	810.444/0 ANTECEDENTES 05028
16-2-89	Doc. Nº 89.0264?	El causante, negó, en el mes de febrero de 1989, su alejamiento del cargo diplomático que ocupa desde mediados de 1984, afirmando que continuará en esas funciones "hasta la asunción del próximo gobierno nacional". No obstante aclaró que solicitará "licencia" para participar de la campaña electoral como primer candidato a diputado nacional por la Confederación Federalista Independiente. Cabe destacar que tales declaraciones obedecen a que un vocero de esa alianza, que nuclea a partidos provinciales que apoyan la fórmula ANGELOZ-GUZMAN, había anticipado la posible renuncia de Santiago de ESTRADA a la Embajada vaticana. (FDS)
30/6/89	Doc. No. 8906309 Arch. Bibl. C84 "E" (Rosendo Fraga).	- Secretario de Seguridad Social, tiene tradicionales lazos con el sector sindical. (L.L.)

03/03

D - 562 81'0445/7 05090

NOMBRE de VEDIA Enrique.

EDAD

DIRECCION 04-A

C. C. o C. IDENTIDAD V. RPH

ESTATURA, PESO, y CUTIS

PROFESION Doctor

OBSERVACIONES Pte. del Partido Popular Cristiano, partido no peronista, aliado al FREJULI. (La Opinión - 13-Jul-975).- (F. Soc.)

01/03

SERVICIO DE INTELIGENCIA

Div. I (Seguridad)

Sección

MINISTERIO DE DEFENSA NACIONAL
SERVICIO DE INFORMACION DE DEFENSA

M/F

Ficha N.º

D 810.445/7

confeccionada el 24-II-965.

I.U. 0202-4096

Apellidos De VEDIA

Nombres E.-

Fecha de Nacimiento: 04 - 6

Lugar de Nacimiento: V. Brasil

Cred. Civ.: Ced. Identidad:

Padre:

Madre:

Domicilio: Ciudad:

Otros datos (Documentos y señas personales) Diputado por el partido Demócratas Cristianos en la Argentina.-

02

FICHA COMPLEMENTARIA 810.445/7

Documento			Antecedentes
N.o	Fecha	Origen	
B-75(1) D-859.- (Doc. en Pto I)	17-XII-964	"EL POPULAR"	-Integra la delegación del Movimiento Nacional de Solidarudad con el Pueblo Brasileño, a efectos de participar en el acto que se realizará el 18 de diciembre en la Explanada de la Universidad en defensa de los presos políticos sindicales y estudiantiles de Brasil.-

03/03

D - 563 05091

NOMBRE de VILLANUEVA Nora.

EDAD 810446/5

DIRECCION

C. C. o C. IDENTIDAD 04-F

NACIONALIDAD

PROFESION

FECHA DE EXTRACCION 31-Jul-975).-

01/02

810.446/5

OBSERVACIONES

Está detenida en la Cárcel de Villa Devoto (Pabellón 49), a disposición del P.E., por imperio del Estado de Sitio. (La Opinión - 26-Jul-975).- (F. Soe.)

02/02

VARIOS D - 591 05114

NOMBRE DIAZ, César.

EDAD Hay varios - 8104473

DIRECCION X

C. C. o C. IDENTIDAD 04 - B

ESTATURA, PESO, y CUTIS

PROFESION Coronel.

OBSERVACIONES Nacionalidad: argentino

Fecha de Ext.: abril de 1974.-

01/03 166963

810.447/3

OBSERVACIONES

Jefe de Policía de la Provincia de Buenos Aires.-
Información: Carta de la Situación Nacional.- Marzo 11 de 1974.-

Integrante de un grupo dentro del Ejército, llamado "Centauros" y constituído en su gran mayoría por militares jóvenes y cuyo líder es el Coronel Vicente DAMASCO (Informe Confidencial del 18-Ago-975) (F. Sic.)

02

NOMBRE Díaz César 810.447/3 No.

FECHA	ORIGEN	ANTECEDENTES
07-9-87	P.E.I.Nº 061/87 88.09029	Integrante de la OMIDEIAC. (RZ)

D - 594 05116

NOMBRE DIAZ BESSONE, Ramón Genaro

810448/1

EDAD

04.3

DIRECCION

C. C. o C. IDENTIDAD

ESTATURA, PESO, y CUTIS

PROFESION General de Brigada.

OBSERVACIONES Segundo Comandante del V Cuerpo del Ejército.

Comandante del II Cuerpo de Ejército. (La Opinión - 1º-Nov-975).- (F. Loc.)

01/03

VARIOS

D - 598 810.448/1

NOMBRE DIAZ BESSONE, Ramón Genaro

EDAD 51 años (1976) 05

DIRECCION

C. C. o C. IDENTIDAD 04 B

NACIONALIDAD argentino. 1. Golino - Chile

PROFESION Militar. General de Brigada. (1975)

FECHA DE EXTRACCION Comandante del Segundo Cuerpo de Ejército. (La Opinión 9-Set-975). Comandante del II Cuerpo de Ejército "Teniente General Juan Carlos Sánchez". (PEI (S) Nº 161/B/DE/976 del 3 al 11-Mar-976)con n/Nº de Id. 336)

166965 02

810.448/1

OBSERVACIONES

El reseñado juramentó el 25-Oct-976, como Ministro de Planeamiento y reemplazante transitorio del Presidente de la República, Tte.Gral. Jorge Rafael VIDELA, cuando el Jefe de Estado -como ocurrirá próximamente abandone el país, visitando Bolivia y Chile-, ya que este militar es el de mayor antigüedad en el Gabinete. El causante es considerado un exponente de la "línea dura" militar. El II Cuerpo de Ejército de la cual era su titular, cargo que ocupaba antes de ser nombrado en este Ministerio, tenía su asiento en la ciudad de Rosario, y tenía jurisdicción sobre una extensa zona que abarcaba las Provincias de Santa Fe, Chaco, Formosa, Misiones, Corrientes y Entre Ríos.- (El País - 25-Oct-976). Por esta misma fuente se supo que voceros del Gobierno aclararon que el reseñado "no será ni un Vice-Presidente ni un superministro.-

03/03

(F. Soc.)

EXTREMISTA D - 600

NOMBRE DIAZ, Elsa. 810449/9

EDAD Hoy varios -

DIRECCION 04 - F

C. C. o C. IDENTIDAD V. Paraná -

NACIONALIDAD argentina.- Jefe Cat.

PROFESION Profesora.

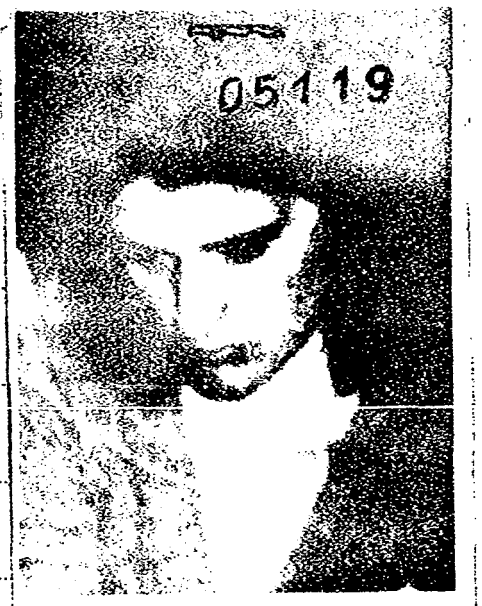

OBSERVACIONES En noviembre de 1975, de acuerdo a decla

e informes confidenciales se logra saber: -Es UBC de la Regional Nº 2, cuyo jefe

166164 01/04

EXTREMISTA D - 600

NOMBRE DIAZ, Elsa. 810419

EDAD Hoy varios -

DIRECCION 04 - F

C. C. o C. IDENTIDAD V. Sarsfield -

NACIONALIDAD argentina.- Bs. As.

PROFESION Profesora.

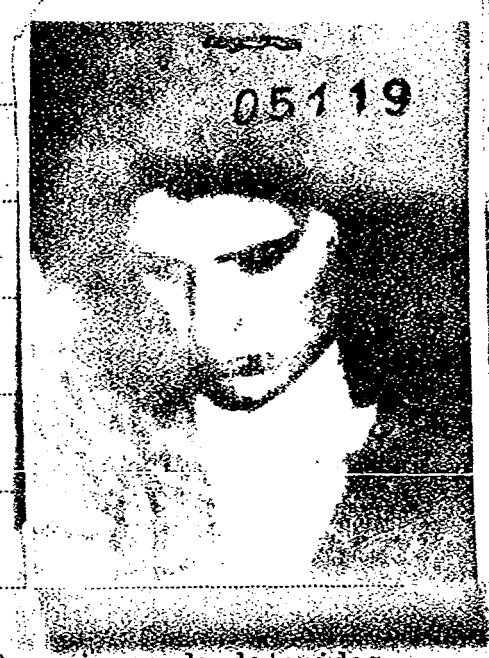

OBSERVACIONES En noviembre de 1975, de acuerdo a declaraciones de detenidos e informes confidenciales se logra saber: -Es UBC de la Regional Nº 2, cuyo jefe

166164 01/04

810.449/9

OBSERVACIONES

os Daniel TRIPODI (NG) "PASCUAL". -Tiene (NG) "FLACA". -Es de la ciudad de Paraná. -Fue compañera del delincuente subversivo Juan C. MENESES. -Sería profesora pero no ejerce la docencia.- (Informe del Dpto. II (Inf.) del EME Nº 07 del 16-Mar-976, con nuestro Nº de Id. II/48/76).- (Inf. del Doc. N. 157/80 de fecha 2.4.80)(ficha por persona Nº 079).-

DOCUMENTO Nº 13.970 DEL 21-4-82 (NR) (soc. en sobre I)

02

EXTREMISTA D- 868 C10.449/9

DIAZ — APELLIDOS

Elsa — NOMBRES

FOTO

Fecha y Lugar de Nacimiento .....

Domicilio Argentina

Documentos .....

Nacionalidad .....

Profesión Guerrillero perteneciente a la columna 30 de Montoneros.

Nombre del Padre ..... Nacionalidad .....

Nombre de la Madre ..... Nacionalidad .....

Estado Civil ..... Nombre del Cónyuge .....

Nacionalidad del Cónyuge .....

Nombre y edad de los hijos .....

Otros datos Nov.-75: tiene su base de operaciones en la ciudad de Paraná, sería profe-

166925 03

810.449/9

FECHA	ORIGEN	ANTECEDENTES
		sora pero no ejerce la docencia. (Inf. del Doc. Nº 157/80 del 2-4-80-Ficha confeccionada el 15-5-80).- **F.D.S.** (F. Doc.)

Imp. Nacional - 1314/79

D - 624 05140

NOMBRE DIP, Martín

810450/7

EDAD

DIRECCION 04 - A -

C. C. o C. IDENTIDAD V Sub Lab

ESTATURA, PESO, y CUTIS

PROFESION Doctor

OBSERVACIONES Presidente del Partido Revolucionario Cristiano (La Opinión 11-5-975) (F. Soc.).

01/01

DI TELLA — APELLIDOS

Guido José — NOMBRES

105151

81045 1/5

FOTO

Fecha y Lugar de Nacimiento: Nació el 12-6-931 en Bs. Aires

Domicilio:

Documentos:

Nacionalidad: Argentino

Profesión: Ingeniero industrial y doctor en Economía-Político (pertenece al Partido Justicialista-PJ) - Político - Diplomático (1)

Nombre del Padre: ..... Nacionalidad: .....

Nombre de la Madre: ..... Nacionalidad: .....

Estado Civil: Casado ..... Nombre del Cónyuge: .....

Nacionalidad del Cónyuge: .....

Nombre y edad de los hijos: 5 hijos

Otros datos: .....

01/02

FECHA	ORIGEN	ANTECEDENTES 810.451/5
MAY/89	Doc. Nº LIBRO NO.566 "ARCHIVADO EN BIBLIOTECA"	iembro de la Comisión Económica del PDC (1958-1960). Se afilió al justicialismo en 1966. Dtor. del Instituto de Investigaciones Económicas y Sociales (UBA 1965-66); pte. del Fondo Nal. de las Artes (1974-75); secretario de Estado de Coordinación y Programación Económica (1975-76). Diputado nacional (1987-1991). Participó en proyectos sobre ley de coparticipación federal (aprobado); ley de derogación de emergencia para la provincia de Bs. Aires (aprobado); ley de compras de Estado; ley de financiación de viviendas populares y ley de defensa de trabajo de la mujer. Autor de "Las etapas del desarrollo económico argentino", "Los ciclos económicos argentinos", "La estrategia del desarrollo indirecto" y "Perón, Perón, Perón 1973-76". (FDS)
JUL/89	Doc. No. 810744	- El causante es designado Embajador en los Estados Unidos. Estuvo detenido brevemente al principio del régimen militar. Indica 1. (L.L.)

02/02

X

NOMBRE DOMINGUEZ, Jorge

p - 666
810452/3 05180

EDAD Hay varios.

DIRECCION

C. C. o C. IDENTIDAD X

NACIONALIDAD argentino

Político (pertenece al Partido Justicialista)(3)

PROFESION Licenciado. -Economista (1)

Casado - 3 hijos (2)

OBSERVACIONES Vicepresidente del Banco Nacional de Desarrollo. (La Opinión-9-1-76) (F. Soc.).

01/02

810.452/3

OBSERVACIONES

MAY/89 - Doc. Nº INDICA 1,2,3

LIBRO NO. 566 "ARCHIVADO EN BIBLIOTECA".

Egresado de la UBA. Obtuvo el Master en Estados Unidos. Milita en el PJ desde 1970. Fue Director nacional del COMADE. En 1973 fue designado ministro de Economía de Mendoza. Profesor universitario en microeconomía en la UBA, El Salvador y Argentina. Por último cabe destacar que en la actualidad (MAY/1989) integra el equipo de asesores del ejecto Pte. de ese país, Dr. Carlos S. MENEM.
(FDS)

02/02

EXTREMISTA

D - 674 05188

NOMBRE DONOSO QUEVEDO, Sofía Haydee. 810453/1

EDAD

DIRECCION Goyeneche Iver 010 Dpto. F. (Argentina)

C. C. o C. IDENTIDAD C.I. (Argentina) Nº 194.141-1 de Concepción.

ESTATURA, PESO, y CUTIS

PROFESION Guerrillera (978-Argentina)

OBSERVACIONES Inf. del P.E.I. Nº 133/B/DE-978 del C.G.E.

01/02

166992

810.453/1

OBSERVACIONES

La reseñada fue detenida junto con Aura Elvira GIADROSIC FIGUEROA, Sinko GIADROSIC FIGUEROA, Bernarda Nubia SANTELICES DIAS, Guillermina FIGUEROA DURAN y Sara Eliana PALMA DONOSO. DONOSO QUEVEDO fue detenida en el interior del departamento de la calle Pedro Goyeneche Iver 010, donde murió el mirista Gabriel RIVEROS ROVELO, "a" "EL LAUCHA" (este último mencionado era uno de los más altos dirigentes de la Comisión Política del MIR). En dicho departamento se encontró un rifle calibre 22 y tres revólveres calibre 38 Smith Wesson, además de elementos de medicina portátiles, material fotográfico y cantidad de propaganda subversiva. (F. Soc.)

VÁRIOS

D - 316

NOMBRE DEHEZA, José Alberto.

81045 4/9

EDAD Nació en Salta el 16 de junio de 1941.

DIRECCION

C. C. o C. IDENTIDAD

NACIONALIDAD brgentino.

PROFESION Doctor. (Abogado)

FECHA DE EXTRACCION Fiscal de la Sala Penal de la Cámara Nacional de Apela-

ciones en lo Federal. (La Opinión - 31-Oct-975).-

01/ 05 166407

810.454/9

OBSERVACIONES

Es hijo político del General Eduardo LONARDI,- militar que derrocó a PERON, tras un golpe cívico-militar en el año 1955-. Está casado con Marta LONARDI y tiene seis hijos. A pesar de ser salteño, se recibió de Abogado en la Universidad Nacional de Córdoba. Durante su carrera profesional se desempeñó como oficial de despacho de la Corte Suprema de Justicia, Secretario del Juzgado Federal en lo Criminal y Correccional Nº 1 de la Capital Federal y Procurador Fiscal Federal, Fiscal y Fiscal de la Cámara Federal de la Capital Federal. Durante el actual Gobierno , ocupó el cargo de Jefe del Cabinete de Asesores del ex Ministro del Interior, Benito LLAMBI, ejerciendo asimismo distintas actividades docen-

810.454/9

(1)

La Opinión.-	16-Ene-976.-	**DEHEZA, José Alberto.-** tes, siendo además miembro académico del Instituto de Ciencias Políticas de la Facultad de Derecho de la Universidad de Buenos Aires. Es autor de las siguientes obras: "Detrás del Proceso"; "Argentina ¿País sin Destino Nacional?"; "Sentido Revolucionario del Plan Trienal" y "Nazismo y Economía". El 22 de diciembre de 1975, a raíz de una declaración que había formulado el 20 de los corrientes por la que dio a conocer las instrucciones impartidas al Ministerio Público acerca del ejercicio de la acción penal en aquellos casos que aparecieran comprometidos funcionarios, nacionales, cualquiera fuere su jerarquía, renunció a su cargo de Fiscal de la Cámara Federal, para que "su actitud personal en modo alguno -dijo- dé lugar a suspicacias o a malas interpretaciones que puedan rozar la independencia técnica del Ministerio Público Federal, integrado por dignos Fiscales.- En su renuncia que fue rechazada por el Ministro de Justicia decía: "En fin, señor Ministro una sola gota de sangre que se hubiera derramado, 03

810.454/9

12-3-76	La Nación	04

sería como una mancha opresiva y lacerante sobre el corazón honesto de los argentinos que reclaman el castigo de los ladrones públicos; pero, también la paz, el orden y la justicia de la Nación".-

Fue nombrado Ministro de Defensa, quinto en el gobierno iniciado el 25-5-73, Se graduó de abogado en Córdoba, iniciándose en la administración judicial como oficial de despacho de la Corte Suprema de Justicia, pasando luego a desempeñarse com o Secretario del Juzgado Federal en lo Criminal y Correcional Nº2 de la Capital Federal, resignado esas funciones en 1954. Producida la revolución libertadora se desempeño en setiembre de 1955, como Jefe de la Secretaría privada del entonces presidente de la República Gral. LEONARDI. En 1967 ocupó el cargo de Secretario de Bienestar Social en la comuna de Avellaneda siendo titular de la misma el Cnel. Carlos MUZIO. Retornó a la función pública como Jefe de Gabinete del entonces Ministro del Interiro Benito LLAMBI, y con anterioridad a marzo de 1975 fue

procurador fiscal en la justicia metropolitana y luego fiscal de la sala en lopenal de la Cámara Federal de apelaciones. el 15 de enero del corriente año, prestó juramento como Ministro de Justicia y registra en su tarea de publicista en materia jurídica numerosas obras de su especialidad.-

FALTA DOCUMENTO.-

EXTREMISTA

D - 330

05305

NOMBRE DE LA LUZ CASTILLO, María

810455/6

EDAD

DIRECCION Argentina

C. C. o C. IDENTIDAD

ESTATURA, PESO, y CUTIS

PROFESION Guerrillera (978).

OBSERVACIONES

01/02 166412

810.455/6

OBSERVACIONES

La mencionada fue detenida junto a un hombre conocido con el "a" de ROMY y junto a Sonia AMPUERO CASTILLO, en el inmueble situado en Pamplona Nº 1426, Sector La Palmilla. DE LA LUZ CASTILLOjunto con los antes mencionados fueron acusados de poseer explosivos, armas, lectura panfletaria, pelucas y de estar conectados a las actividades subversivas del MIR. (Inf. del P.E.I. Nº 133/B/DE-978 del C.G.E.)

FALTA DOCUMENTO.-

102/02

VARIOS

D - 333

05308

NOMBRE DE LA PLAZA, Guillermo

810456/4

EDAD Nació el 19 de febrero de 1918 en Buenos Aires.

DIRECCION Avda. Agraciada Nº 3397-Montevideo.

C. C. o C. IDENTIDAD Pasaporte diplomático 5818 expedido por el Ministerio de Relaciones Exteriores y Culto (Buenos Aires).

ESTATURA, PESO, y CUTIS

PROFESION Embajador Extraordinario y Plenipotenciario argentino en el Uruguay (975).

OBSERVACIONES N. de la M.: Guillermo DE LA PLAZA(Fallecido)-N. de la M.: María Mercedes DE LA PLAZA (Fallecida)-Casado con: Laila NEFFA DE DE LA PLAZA-N. del H.: Guillermo Victorino(6años). Cargos anteriores: En el

01/05 66414

810.456/4

OBSERVACIONES

Ministerio de Relaciones Exteriores y Culto: Subsecretario de Relaciones Exteriores, Director Gral. de Política-Director de los Dptos. América Central, Caribe y América del Sur, Asesor del Gabinete del Canciller y de la Junta Calificadora, Asesor General, Integrante de la Mesa Examinadora de Derecho Diplomático y Consular. En el Exterior: Funcionario y Encargado de Negocios en Uruguay, Embajador en Bolivia. En Organismos Internacionales: Presidente y Secretario Gral. en distintas conferencias. Delegado titular en Asambleas Generales de la N.U. Enviado Especial a Washington en 1973 y a la comitiva que acompañó al

02

NOMBRE DE LA PLAZA, Guillermo. 810.456/4 No.

FECHA	ORIGEN	ANTECEDENTES
10-10-78.	Sec. Seg. del M.RR.EE DOC.FICH. 182-83	Presidente de Argentina a Perú, Chile, Paraguay, Ecuador y Brasil y misiones diplomáticas especiales y/o visitas oficiales a países de América. Adjunto Civil a los Presidentes de Bolivia y Uruguay y Cancilleres de Guatemala y Hónduras. Condecoraciones: Bolivia (3 condecoraciones)-Brasil(2 condecoraciones) Colombia, Chile, Ecuador, El Salvador, Guatemala, Honduras, Rep. del Líbano, Panamá, Paraguay, Venezuela y Uruguay.El reseñado inició funciones en la Embajada Argentina en el Uruguay, el 11 de febrero de 1974. CESO EN SU CARGO EL 6-6-81.-

03

333 810.456/4 VARIOS Dpto II

JUNTA DE COMANDANTES EN JEFE Dep. I Secc. I

S. I. D. Sub Secc. A/N

Ficha Nº ..... Confec. 4.6.81

DE LA PLAZA	Guillermo
Apellidos	Nombres

DOCUMENTOS: C/C ..... Serie ..... Nº ..... C/I. ..... Nº ..... Dpto. .....

OTROS DOC. ..... Pasaporte ..... Lib. Enrol. ..... etc. .....

NACIMIENTO: ..... Fecha ..... Argentino Lugar

DOMICILIO: ..... Calle ..... Nº ..... Telef. ..... Ciudad o Localidad

PROFESION U OCUPACION: Diplomático

LUGAR: Embajada Argentina en Uruguay CARGO: Embajador

IDEOLOGIA POLITICA: ..... CLASIFICACION: .....

DATOS COMPLEMENTARIOS: 04

4 > 810.456/4

Fecha	Documentos	ANTECEDENTES A REGISTRAR
29.5.81	Doc.4366 2	- "LA PRENSA" - 22.5.81 - Figura en una nómina de 953 personas que el Gobierno Italiano dio a conocer como integrantes de la "LOGIA MASONICA""PROPAGANDA-2", cuyo Jefe Supremo es el Industrial y Financiero Italiano LICIO GELLI.- "LA NACION" - 23.5.81 - Realiza una firme y clara desmentida sobre su integración a la "LOGIA MASONICA""P-2", agregando que se reserva el derecho de iniciar la acción penal que corresponda..(K).-
28-10-81	Doc.6071	- 22 de Mayo 1981- Figura en una nómina de integrantes de la "LOGIA MASONICA" "PROPAGANDA 2", aparecida en el diario"IL GIORNALE D'ITALIA".- (LA).-
9.6.83 (Doc. en Lto I)	404/80 Pag.03	- Integra el Consejo de Honor del INSTITUTO INTERAMERICANO DE INVESTIGACIONES PEDAGOGICAS (INTALPE) en 1980.- El referido instituto, creado en Montevideo en 1978, carece de compromiso político, religioso o de otro carácter actuando dentro del mayor rigor científico.- Eval.A-1 (Y)

VARIOS

D - 337

05311

NOMBRE DE LA RUA, Fernando 8.1.0457/2

EDAD Nació el 15-9-937 en Córdoba, Rep. Argentina (1)

DIRECCION

C. C. o C. IDENTIDAD

~~ESTATURA, PESO, y CUTIS~~ "Línea Nadional" (Radicalismo) (983)

PROFESION Político (senador Radical (1985) - [illegible] Doctor en Derecho y en Ciencias Sociales (2)

OBSERVACIONES Vicepresidente de la Comisión de Asuntos Constitucionales y Segundo Líder dentro de la UCR (UCR-Capital Federal), Sector Balbinista.-

FALTA DOCUMENTO.-

0010
166416

810.457/2

DE LA RUA — Fernando
APELLIDOS — NOMBRES

FOTO

Fecha y Lugar de Nacimiento 1937, Córdoba

Domicilio

Documentos

Nacionalidad argentino

Profesión abogado

Nombre del Padre — Nacionalidad

Nombre de la Madre — Nacionalidad

Estado Civil — Nombre del Cónyuge

Nacionalidad del Cónyuge

Nombre y edad de los hijos

Otros datos

102

810.457/2

FECHA	ORIGEN	ANTECEDENTES
9-9-83	Doc. Nº 7923/83 DOC.FICH. 392-83	- En 1963, cuando Arturo Illia llegó al poder, DE LA RUA era un joven militante de la UCR en Córdoba, circunstancia que le permitió obtener su primer cargo público, como asesor del gabinente del entonces Ministro dell Interior, Juan PALMERO. - En marzo de 1973, el radicalismo había perdido las elecciones frente a Cámpora-Solano Lima y se preparaba para la elección de setiembre. BALBIN seguía siendo el candidato indiscutido de la UCR, pero el partido decidió revitalizar su fórmula, desplazando a Eduardo GAMOND (65 años) para inyectar sangre joven al binomio que enfrentaría a Perón-Perón. La convención radical se reunió en agosto y se decía que el candidato cantado para acompañar a BALBIN sería el chaqueño Luis LEON. Llegado el momento de la votación, fue propuesto LEON, pero además fue propuesto, imprevistamente, DE LA RUA, quien obtuvo 81 votos contra 72 del delegado chaqueño. Como según establecían los estatutos se tuvo que rea-

02

03

..///

03

NOMBRE DE LA RUA, Fernando 810.457/2 No. [redacted]

FECHA	ORIGEN	ANTECEDENTES
///...		lizar una nueva votación, esta vez fue electo DE LA RUA por 105 votos contra 55 de LEON. - Es así que DE LA RUA pasó a ser el compañero de BALBIN, pero no estaba de acuerdo con esa nueva elección, producto de la forzada renuncia de CAMPORA, ya que "el país necesitaba estabilidad y la había logrado con la fórmula CAMPORA-SOLANO-LIMA, por lo que fue negativo destruir esa estabilidad lograda, significando para el país, un año más de atraso en lograr sus objetivos". - La nominación de DE LA RUA como candidato a vicepresidente, destruyó la hipótesis que circulaba entonces sobre una posible fórmula Perón-Balbín. - En las elecciones de setiembre de 1973, BALBIN - DE LA RUA, fueron ampliamente derrotados por el matrimonio Perón. El candidato a Vicepresidente volvió entonces a su banca del Senado. Es así
	04	
	03	

...///

NOMBRE 810.457/2 No.

FECHA	ORIGEN	ANTECEDENTES
	06	que como presidente de la comisión de Asuntos Constitucionales tiene activa participación en debates e interpelaciones sobre el estado de sitio, la violencia y los presos políticos. Además, fue uno de los principales oradores cuando se trató la ley universitaria, defendiendo los principios reformistas. - DE LA RUA siempre se caracterizó por su posición antiperonista, y en febrero del 76 expresó que "sigue profundizándose la crisis por la acción del gobierno, que no acierta a salir del camino del error". Es así, que en el seno de la comisión senatorial de Asuntos Constitucionales sostiene que es un imperativo nacional " el alejamiento de la presidente por renuncia, declaración de inhabilidad o juicio político".
	07	

05 ...///

NOMBRE DE LA RUA, Fernando 810.457/2 No.

FECHA	ORIGEN	ANTECEDENTES
///...	08	- Después del 24 de marzo de 1976, DE LA RUA quedó rápidamente desilusionado por la gestión del Proceso de Reorganización Nacional; reclamó entonces la "plena vigencia de la Constitución". - En setiembre de 1981, la interna radical ya comenzaba a agitarse y en el radicalismo se percibían algunas maniobras para conformar un movimiento que se opusiera a la candidatura de Raúl ALFONSIN. Se dijo que el dirigente César GARCIA PUENTE había comenzado a conformar una corriente destinada a impulsar la candidatura presidencial de DE LA RUA, pero el propio ex senador lo desmintió. Posteriormente, GARCIA PUENTE se convirtió en el promotor de la precandidatura presidencial del ex senador.
...	09	- En octubre de 1981, DE LA RUA, conjuntamente con otros radicales, se entrevistaron con el entonces Comandante en Jefe del Ejército, Gral. Leopoldo GALTIERI. En la entrevista, los readicales le

06

NOMBRE 810.457/2 No.

FECHA	ORIGEN	ANTECEDENTES
		habrían planteado al Comandante que no aceptarían una postergación de las elecciones previstas para 1984. Es en esos momentos, que DE LA RUA aparece solidario con la primera línea de la conducción balbinista pese a que ya se vislumbraba diferentes posiciones en la interna partidaria. Ese encuentro fue uno de los últimos pasados en conjunto por DE LA RUA y Juan Carlos PUGLIESE. Un año después en Córdoba, durante una gira proselitista de DE LARUA, éste expresó que "era imposible la integración de una fórmula encabezada por Pugliese".
	10	- La decisión de DE LA RUA de encabezar una fórmula presidencial, llevó a una fractura de Línea Nacional, la corriente ortodoxa del radicalismo (que mantiene un viejo y agudo enfrentamiento con Renovación y Cambio, lideeada por ALFONSIN).
	11	- Para diciembre de 1982, el alfonsinismo tenía su

NOMBRE **DE LA RUA, Fernando** 810.457/2 No.

FECHA	ORIGEN	ANTECEDENTES
///...	12	fórmula en la calle (Alfonsín-Martínez) y los balbinistas discutían si era o no tiempo de lanzar la candidatura del sector: Pugliese decía que había que esperar, García Puente y DEL LA RUA daban el decisivo "ahora o nunca". - El 20 de diciembre de 1982, el sector radical "Línea Nacional" quedó dividida en dos fracciones: una con Juan Carlos PUGLIESE y otra con DE LA RUA, dicha división se produjo a raíz de desacuerdos entre ambos. - Después de innumerables reuniones entre los radicales, la estrategia de DE LA RUA lo llevó a encabezar la lista del balbinismo como candidato presidencial. - Después del acto del 25 de enero de 1983, que se realizó en el Luna Park, quedó en claro que la Línea Nacional y el Balbinismo Auténtico irían

NOMBRE 810.457/2 No.

FECHA	ORIGEN	ANTECEDENTES
		juntas a la elección interna para enfrentar al Alfonsinismo. - A todo esto, meses después, más precisamente en junio, DE LA RUA sigue pensando que no negociará con el número uno de la fórmula radical, Raúl ALFONSIN, como asimismo, que después de ganar esa interna, precisará cual es la mejor forma de enfrentar al peronismo en las elecciones del 30 de octubre de 1983. (NR).-
9-7-85	14 DOC. FICH. ASUNTO MALVINAS.	Participó en un seminario celebrado en la ciudad de Bonn, sobre Malvinas, realizado por el Instituto Alemán de Relaciones Exteriores (organismo no gubernamental) (Inf. Ext. La Razón, 29-3-85) (R.G).
		09

DE LA RUA, Fernando 810.457/2 HOJA Nº [illegible]

OBSERVACIONES

MAY/89 - Doc. Nº INDICA 1, 2

LIBRO No. 566 "ARCHIVADO EN BIBLIOTECA".

Se graduó como abogado en la UNC en 1958 y en derecho y ciencias sociales, también en la UNC, en 1963. En el año 1955 se afilió a la UCR. Jefe de asesores del Ministerio del Interior (1963-66); convencional nacional de la UCR (1972); senador nacional por la Cap. Federal (1973-76); vicepresidente del Congreso Nal. de Educación y Cultura de la UCR (1980); fundador del Centro de Estudios para la República (1982). En otro orden es autor de leyes como política indígena, violencia en el fútbol, jornada argentina de la paz, etc.; preside la Comisión de Asuntos Constitucionales e integra la de Interior y Justicia, Presupuesto y Hacienda, RR. EE., Relaciones Internacionales Parlamentarias, Asuntos Administrativos y Municipales, Minería, Trabajo y Previsión Social, Recursos Naturales y Ambiente Humano y Deportes. Preside el cté. parlamentario argentino sobre Población y Desarrollo, el Grupo de Parlamentarios Argentinos Amigos de Italia y el Grupo de Parlamentarios Argentinos Amigos de Japón.

(FDC)

010/010

EXTREMISTA

D - 725 05333

NOMBRE DUARTE, Luis Ernesto.-

EDAD Hoy muerto - 810458/0

DIRECCION Crespo Nº 3059, Santa Fe.-

C. C. o C. IDENTIDAD

NACIONALIDAD argentino.-

PROFESION

OBSERVACIONES En el año 1974, milita en la JUP, siendo uno de los principales activistas de la Facultad de Ciencias de la Administración.- En noviembre de

01|02
166165

810.458/0

OBSERVACIONES

1975, por declaraciones de delincuentes subversivos detenidos se determina que es militante de Montoneros - UBM - (NG)"RAVA".- (Informe del Dpto. II (Inf.) del EME del 16-Mar-976, con nuestro Nº de Id. II/48/76).- (Inf. del Doc. 157/80 de fecha 2.4.80)(ficha por persona N° 079).-

DOCUMENTO nº 13.970 del 21-4-82 (NR)(doc. en poto I)

02/02

D - 7[illegible]5338

NOMBRE DUBRA VARELA Luis Alberto. 8'045 9/8

EDAD

DIRECCION

C. C. o C. IDENTIDAD

ESTATURA, PESO, y CUTIS

PROFESION

OBSERVACIONES Se encuentra detenido en la Cárcel de Villa Devoto (U-2), addispo-

sición del Poder Ejecutivo (La Opinión - 26-Jul-975).- (F. Doe.)

01|01

81'046 0/6 D - 734 05339

NOMBRE DUDA, Estanislao.

EDAD

DIRECCION

C. C. o C. IDENTIDAD C.I.A. Nº 4:005.552.-

NACIONALIDAD argentino.-

PROFESION

FECHA DE EXTRACCION Figura en una nómina que en los meses de julio, agosto y setiembre del año en curso, han arribado a la frontera Rivera-Livramento como

01/02

810.460/6

OBSERVACIONES

turistas, dando la mayoría de ellos como ocupación, comercio, constatándose que en octubre fueron paulatinamente desapareciendo los ciudadanos argentinos a tal punto que en la actualidad el húmero de ellos diariamente, de paso por Rivera, se limita a 2 6 3 dolamente.- (PEI (S) Nº 185/975 - 21-Nov-975 - Nº de Id.8923)

(F. doc.).

02/02

81'046 1/4 D - 78 05341

NOMBRE DUHALDE, Eduardo. Alberto (4)

EDAD 48 años (en 1987) (1) - 48 años (MAY/89) (3)
Nació el 5-10-941 en Lomas de Zamora, Bs. Aires (5)

DIRECCION Verificar con el 1927/79.

C. C. o C. IDENTIDAD

NACIONALIDAD argentino.

PROFESION Político justicialista (2) - Procurador, Abogado y Escribano
Casado - Cinco hijos (7)

FECHA DE EXTRACCION Intendente de Lomas de Zamora. (La Opinión - 9-Nov-975).-
(F. doc.).

Eduardo Duhalde

01/05

810.461/4

DUHALDE — Eduardo
APELLIDOS — NOMBRES

5341
FOTO

Fecha y Lugar de Nacimiento 44 años (en 1984) - Argentina

Domicilio

Documentos

Nacionalidad Argentino

Profesión político - Intendente de Lomas de Zamora

Nombre del Padre — Nacionalidad

Nombre de la Madre — Nacionalidad

Estado Civil — Nombre del Cónyuge

Nacionalidad del Cónyuge

Nombre y edad de los hijos 5 hijos.

Otros datos

02

810.461/4

FECHA	ORIGEN	ANTECEDENTES
9-11-84	Doc. Nº 8613821	Doc. arch. en Carp. Nº 8 de Fichaje. (FS)
28-4-88	INF. SECTO BUENOS	INDICA 1.y 2.- Peronista perteneciente al ala izquierda. En otro orden de cosas, este político, posee una buena situación económica que proviene de un poderoso comercio, industrias integradas y amplia infraestructura de servicios. Pre candidato como Vicepresidente de la Nación argentina en la fórmula con MENEM. (FDS)
14-5-89	Doc. Nº 8903927	INDICA 3 Fue profesor de Derecho Público, dirigente del gremio municipal y ejecutivo de una empresa inmobiliaria. Entre 1983 y 1987 fue Intendente de Lomas de Zamora, cargo que ya había ocupado en el anterior período constitucional. Como di

...///

NOMBRE DUHALDE, Eduardo 810.461/4 No. 06

FECHA	ORIGEN	//... ANTECEDENTES
		rigente de la renovación peronista fue un tenaz opositor a la conducción que ejercía entonces Herminio IGLESIAS. En el año 1987, DUHALDE, resultó elegido diputado nacional y un año después acompañó a Carlos MENEM en la lucha interna por alcanzar la máxima candidatura volcando en su favor buena parte del aparato partidario en el Gran Buenos Aires. Para las elecciones del 14 de mayo de 1989, el causante acompaña en la fórmula, como Vicepresidente, a Carlos MENEM. (EDS)
MAY/89	Doc. Nº LIBRO No 566. "ARCHIVADO EN BIBLIOTECA".	INDICA 4,5,6,7 Se graduó como procurador, abogado y escribano en la UBA. Docente secundario y universitario (UNLZ). Ejerce actividad sindical y política: miembro del secretariado de los trabajadores municipales y de la mesa directiva de las 62 Organizaciones de Lomas de Zamora; pte. del Centro de Abogados Peronistas de la pcia. de Bs.

NOMBRE 810.461/4 No.

FECHA	ORIGEN	///... ANTECEDENTES
		Aires; pte. de la mesa de agrupaciones peronistas de la ciudad; secretario gral. del PJ de Lomas de Zamora; pte. del Concejo Deliberante de Lomas de Zamora; intendente municipal en los períodos 1974-76 y 1983-87; pte. del PJ de Lomas de Zamora; congresal nacional y provincial; vicepresidente primero de la Cámara de Diputados de la Provin (1988). (EDF)

05/05

N

EXTREMISTA

D - 751

81'0462/2 05356

NOMBRE DURDO, Juan Carlos.

EDAD

DIRECCION

C. C. o C. IDENTIDAD

ESTATURA, PESO, y CUTIS

PROFESION

OBSERVACIONES Nacionalidad: argentino

Fecha de Ext.: año 1972

166905 01/02

810.462/2

OBSERVACIONES

19/4/72.-Elemento extremista detenido.

-Elemento integrante de un comando extremista, acusado de realizar actividades que estarían encuadradas dentro del campo del terrorismo, fue detenido en Buenos Aires, el 19-4-72, por habercele comprobado su participación en el secuestro del industrial Oberdan SALLUSTRO y su posterior asesinato.-

Información: diario "Clarín" 19/4/72.-
-Cabecilla del ERP.- año 1974.-

02/02

D - 753

810463/0 05358

NOMBRE DURMAN Susana Ester.

EDAD

DIRECCION

C. C. o C. IDENTIDAD

NACIONALIDAD

PROFESION

FECHA DE EXTRACCION 31-Jul-975.-

01/02

810.463/0

OBSERVACIONES

Está detenida en la Cárcel de Villa Devoto (Pabellón 49), a dispesición del PlE., por imperio del Estado de Sitio. (La Opinión - 26-Jul-975) (F. Soc.).

VARIOS D-774 81'0464/8 05378

DAVICO
APELLIDOS

MARIO OSCAR
NOMBRES

FOTO

Fecha y Lugar de Nacimiento Argentina.-

Domicilio

Documentos

Nacionalidad Argentino.-

Profesión Militar. Coronel.- (1979)

Nombre del Padre Nacionalidad

Nombre de la Madre Nacionalidad

Estado Civil Nombre del Cónyuge

Nacionalidad del Cónyuge

Nombre y edad de los hijos

Otros datos Delegado a la XIII Conferencia de Ejércitos Americanos, llevada

166910 01/04

810.464/8

FECHA	ORIGEN	ANTECEDENTES
25/10/79	Documento Nº 0043 25-10-79	a cabo en Bogotá (Colombia), en el mes de octubre de 1979. (F. doc.)

810.464/8

FECHA	ORIGEN	ANTECEDENTES
25/10/79	Documento Nº 0043 25-10-79	a cabo en Bogotá (Colombia), en el mes de octubre de 1979. (F. doc.)

810.464/8

DAVICO — APELLIDOS

D - 1089

Mario Oscar — NOMBRES

FOTO

Fecha y Lugar de Nacimiento

Domicilio

Documentos

Nacionalidad Argentino

Profesión Militar - Coronel (MAY/983).

Nombre del Padre — Nacionalidad

Nombre de la Madre — Nacionalidad

Estado Civil — Nombre del Cónyuge

Nacionalidad del Cónyuge

Nombre y edad de los hijos

Otros datos Comandante de la II Brigada de Caballería Blindada. (MA Y/983)

03

810.464/8

FECHA	ORIGEN	ANTECEDENTES
30-5-83	Doc. Nº 11.427/82	(Doc. FIC. 094A a 104A-83).

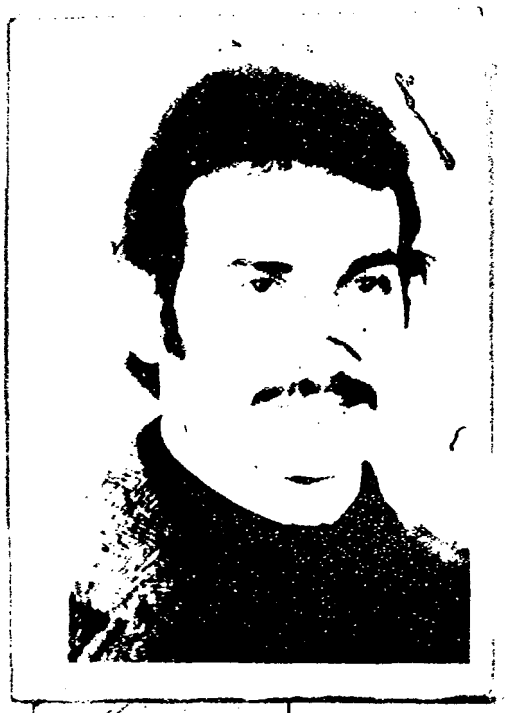

EXTREMISTA D-788

81'0465/5 · 05387

NOMBRE DEL ROSSO, Raúl "a" "MANUEL"

EDAD Nació el 31 de julio de 1947 en Gualeguaychu (Pcia de Entre Ríos).-

DIRECCION Angel Casanello 807 - Santa Fé (Paterno).-

C. C. o C. IDENTIDAD .....

ESTATURA, PESO, y CUTIS .....

PROFESION Guerrillero perteneciente a Montoneros (Columna 30).-

OBSERVACIONES Hijo de Alberto Luis y de María . Casado con Estella Maris BILBRAND "a" "LETIZIA". 1973: contrae matrimonio con BILBRAND. Ingresaa trabajar a la UNL Se muestra como uno de los principales activistas de la JUP y es sindicado como

01/06 166926

810.465/5

OBSERVACIONES

unc de los integrantes de la OPM Montoneros, al igual que su esposa. Oct-75/ inf. de elementos subversivos detenidos, se sabe que el reseñado, es oficial 2do., que tuvo destacada participación dentro de la Columna 20 en el Operativo Primicia", y que con posterioridad al citado Operativo, fue trasladado a la ciudad de Rosario o a una ciudad cercana, donde posiblemente sería ascendido. (Inf. del Doc. 157/80 del 2-4-80-Ficha confeccionada el 4-4-80).-

EXTREMISTA D- 867 810.465/5

DEL ROSSO — APELLIDOS

Raúl "a" MANUEL — NOMBRES

FOTO

Fecha y Lugar de Nacimiento 31 de julio de 1947 en Gualeguaychu (Pcia Entre Ríos).

Domicilio Angel Casanollo 807 - Santa Fé (paterno)

Documentos

Nacionalidad Argentino

Profesión Guerrillero perteneciente a la columna 30 de Montoneros

Nombre del Padre Alberto Luis Nacionalidad

Nombre de la Madre María Nacionalidad

Estado Civil Casado Nombre del Cónyuge Estella Maris BILBRAND

Nacionalidad del Cónyuge

Nombre y edad de los hijos

Otros datos En el año 1973: se muestra como uno de los principales activistas de la JUP

F 03

810.465/5

FECHA	ORIGEN	ANTECEDENTES
		y sindicado como uno de los integrantes de la ORM Montoneros. Oct-1975: por declaraciones de delincuentes subversivos detenidos, se tiene conocimiento que el reseñado DEL ROSSO es Oficial 2o. de dicha organización y que tuvo destacada participación dentro de la columna 30 en el "Operativo Primicia", ataque al RIM 29. Con posterioridad a dicho operativo, fue trasladado a la ciudad de Rosario a o una ciudad cercana, donde posiblemente sería ascendido. (Inf. del Doc. con Nº 157/80 del 2-4-80-Ficha confeccionada el 15-5-80).- F.D.S.

Imp. Nacional - 1314/79

EXTREMISTA D - 381 810.465/5

NOMBRE DEL ROSSO CAP..FOR OSA, Raúl. (NG) "MANUEL".-

EDAD Nació el 31 de julio de 1947, en Gualeguaychú (Entre Ríos).-

DIRECCION Angel Casanello Nº 807, Santa Fe (paterno).-

C. C. o C. IDENTIDAD L.E. Nº 8:502.131.-

NACIONALIDAD argentino.-

PROFESION

OBSERVACIONES Hijo de Alberto Luis y María.- Casado con Estella o Stella Maris BIL-BRAND (NG) "LETIZIA".- El 8-Ago-970, es mencionado en el Informe "Punta de Va-

05
166163

810.465/5

OBSERVACIONES

cas", producido por Gendarmería Nacional.- En el año 1973, contrae matrimonio con Stella ó Estella Maris BILBRAUD. Ingresa a trabajar como empleado en la UNL. Se muestra como uno de los principales activistas de la JUP y sindicado como uno de los integrantes de la OPM Montoneros, al igual que su esposa.- En octubre de 1975, por declaraciones de delincuentes subversivos detenidos, se tiene conocimiento que: -Es Oficial 2do. (NG) "MANUEL" a cargo UBC. -Tuvo destacada participación dentro de la columna 30 en el "Operativo Primicia" ataque al RIM 29. -Con posterioridad al citado Operativo, fue trasladado a la ciudad de Rosario o a una ciudad cercana, dondeposiblementesería ascendido.- (Informe del Dpto. II (Inf.) del EME Nº 07 del 16-Mar-976, con nuestro Nº de Id. II/48/76) (Inf. del Doc. N. 157/80 de fecha 2.4.80)(fichapor persona Nº 079).-

06/06

DOCUMENTO Nº 13.970 DEL 21-4-82 (NR) (Doc. en apto I)

D-925

SERVICIO DE INFORMACION DE DEFENSA
Dep. I
Sección VARIOS

MINISTERIO DE DEFENSA NACIONAL
SERVICIO DE INFORMACION DE DEFENSA

M/F 91'0466/3 566
05498

I.V. 9202/-4460 Ficha Nº 4460 confeccionada el 3/V/966.-

FOTO

Apellidos D'ALESSANDRO

Nombres Alberto Carlos.-

Fecha de Nacimiento:

Lugar de Nacimiento:

Cred. Cív.: Ced. Identidad:

Prontuario: F. Censal:

Padre:

Madre:

Domicilio: Ciudad:

Otros datos (Documentos y señas personales) 166921 0102

810.466/3

FICHA COMPLEMENTARIA

Documento			ANTECEDENTES
Nº	Fecha	Origen	
	Año 1962.. (doc. en apto I)	BM.I/II. Anexo I Pág.4-5.	-Participó,en representación del Movimiento Social-Progresista Argentino,en una "conferencia en defensa del derecho de autodeterminación de los pueblos y por la no intervención",realizada en Montevideo,(Paraninfo de la Universidad),los días 24-25 y 26 de enero de 1962,organizado por la FEUU. CTU y Cté.Nal.Coord.de Apoyo a la Rev.Cubana.-

02|02

D-926

SERVICIO DE INFORMACION DE DEFENSA
Dep. I
Sección VARIOS

MINISTERIO DE DEFENSA NACIONAL
SERVICIO DE INFORMACION DE DEFENSA

M/F 81'0467/1 577
05499

I.V. 0208 Ficha Nº 447/ confeccionada el 4/V/66

FOTO

Apellidos D'AMELIO

Nombres Fernando (h) 2

Fecha de Nacimiento:

Lugar de Nacimiento: Argentino

Cred. Cív.: Ced. Identidad:

Prontuario: F. Censal:

Padre:

Madre:

Domicilio: 167708 Ciudad:

Otros datos (Documentos y señas personales) Profesor de la Facultad de Ciencias Médicas de La Plata.-

07/02

FICHA COMPLEMENTARIA 810.467/1

Documento			ANTECEDENTES
Nº	Fecha	Origen	
	24/V/65 (doc. en apto I)	75/800	-Firma como Profesor de la Facultadad de Ciencias Médicas, un manifiesto de personalidades y delegados de Organizaciones Populares Argentinas, en adhesion al Congreso Continental de Solidaridad con Cuba y por la Autodeterminacion de los Pueblos este congreso fue prohibido por decreto del Consejo Nacional de Gobierno con fecha 1º de junio de 1965.-

02|02

D - 979

SERVICIO DE INFORMACION DE DEFENSA

SERVICIO DE INFORMACION DE DEFENSA / F

I.V. 0202-4466

810468/9 - 05550

05550

Ficha Nº ..... confeccionada el 4/V/66

Dep. I

Sección VARIOS

2

FOTO

Apellidos DE LA PEÑA

Nombres Mateo

Fecha de Nacimiento: 04-A

Lugar de Nacimiento: Vne. Cuba

Cred. Cív.: ..... Ced. Identidad: .....

Prontuario: ..... F. Censal: .....

Padre: .....

Madre: .....

Domicilio: 167714 Ciudad: .....

Otros datos (Documentos y señas personales) Dr. Directivo del Movimiento de Defensa del Petroleo en Argentina.-

01/02

FICHA COMPLEMENTARIA 810.468/9

Documento			ANTECEDENTES
Nº	Fecha	Origen	
	24/V/65 (doc. en sobre I)	75/800	-Firma como Directivo del Movimiento de Defensa del Petroleo Argentina, un manifiesto de personalidades y delegados de las Organizaciones Populares Argentinas, en adhesion al Congreso Continental de Solidaridad con Cuba y por la Autodeterminacion de lso Pueblos, este Congreso fue prohibido por d decreto del Concejo N acional de Gobierno con fecha 1º de junio de 1965.-

02/02

SERVICIO DE INTELIGENCIA
División I
D-980 (Seguridad)
ANTINACIONAL

MINISTERIO DE DEFENSA NACIONAL
SERVICIO DE INFORMACION DE DEFENSA
M/F
I.A. 0114-5477

05551
Sección
Act. Ant. Nac.
Ficha N.º [redacted]

Nombres y Apellidos: DE LA SERNA de GUEVARA LYNCH, Celia

Fecha de Nacimiento: 23 de Junio de 1906

Lugar de Nacimiento: B.Aires-R.Argentina.
(País - Ciudad o Localidad - etc.)

Cred. Civ.: Serie ..... N.º ..... Ced. Identidad: .....

Otros documentos: Libreta Cívica No.035.251.-
(Pasaporte - Libreta Enrolam. - etc.)

Domicilio: B.Aires-Calle Araoz No.2180.-
(Ciudad o Localidad) (Calle) (N.º) (Telef.)

Filiación
Edad Aparente 56 años Color del Cutis .....
Color del Cabello ..... Estatura Aproximada .....
Complexión 167715 01/03 Aspecto Social .....

010469/7
Foto

810.469/7

ACTIVIDADES

(1) Laborales: Profesión ..... Lugar de trabajo .....

Cargo ..... Antigüedad .....

Otras Actividades .....

(2) Políticas: Ideología Castro-comunista Actuación .....

Antecedentes Detenida en la Ciudad de Concordia por introducir a la Rep.Argentina material de propaganda Castrista y Comunis/ta

Antecedentes familiares .....

(3) Sociales: Estado Civil Casada Religión ..... Figuración .....

Grado Instrucción ..... Lugares que frecuenta .....

(4) Económicas: Situación ..... Capital aprox. ..... Vehículo ..... marca y N.o

Otros datos .....

02

Datos Complementarios Madre del Dr. Ernesto Guevara (a) "Che Guevara
Hija de Juan Martin y de Edelmira LLosa

DE LA SERNA DE GUEVARA LYNCH CHA COMPLEMENTARIA Celia 810.469/7

Documento		Antecedentes
Fecha	Origen	
2-V-961	B-11-D-10.- Bn.I.8. (doc. en sobre I)	Ideología.Castri-comunista.-Actividades,detenida en mayo de 1963 en la ciudad de Concordia al arribar procedente de la ciudad de Salto,por introducir a la R.Argentina material de propaganda Castrista y Comunista.-Fué sometida a la Justicia Federal y trasladada a Concepción del Uruguay.-A su vez la Justicia Federal la puso a disposición del Poder Ejecutivo.-Familiares.Hija de Juan Martín y de Edelmira LLosa.- Madre del Dr. Ernesto Guevara(a) "Che" Guevara,Ministro de Industrias del Gobierno de Fidel Castro en Cuba.-Domicilio.Calle AraozNo. 2180(B.Aires,R.A.).-Otros antecedentes.Argentina, edad 56 años,nacida en Buenos Aires el 23 de Junio de 1906(Libreta Cívica No.055.251.
		03/03

D-990 81'047 0/5 / 05560

SERVICIO DE INTELIGENCIA

MINISTERIO DE DEFENSA NACIONAL
SERVICIO DE INF M CI N DE EFENSA M/F

I.D. 01/14.5585

Fecha Montevideo, 27 de enero de 1950.

Ficha Nº 349

Nombre DELLACQUA, Salvador.

~~Nacionalidad~~ Argentino.

Profesión o actividad

Lugar de nacimiento

Documentos que posee

Domicilio Buenos Aires. Teléf

FOTO

FILIACION

Edad aparente color del

cutis de los cabellos

estatura aspecto social

señas particulares

01/02

186441

810.470/5

Fecha	Contenido
1) 27.I.950.	Justicia.
(doc. en	DPTO I)

Lugares donde frecuenta

afiliado a

actividad política y donde actúa

COMUNISMO/

Antecedentes policiales

vehículos que posee o que guía

nombre y número de

personas que forman su familia

DATOS COMPLEMENTARIOS

1) Comunista argentino detemido por la policía argentina.-

02/02

SERVICIO DE INTELIGENCIA

MINISTERIO DE DEFENSA NACIONAL
SERVICIO DE INFORMACION DE DEFENSA

D-992

05562

Fecha Montevideo, 26 de agosto de 1953.-

M / F Ficha N.º 405 81'047 1/3 05562

I.A.01 14-5654

FOTO

Nombre DE MARTIN, Inés.

Nacionalidad Argentina.

Profesión o actividad Obrera rural.(Bs.As.)

Lugar de nacimiento

Documentos que posee 104-A

Domicilio Buenos Aires. Teléf.

FILIACION

Edad aparente color del

cutis de los cabellos

estatura aspecto social

señas particulares

188382 01|02

810.471/3

	Fecha	Contenido
1)	VII.953	Nosotras

Lugares donde frecuenta .....

..... afiliado a .....

..... actividad política y donde actúa COMUNISMO.

Antecedentes policiales .....

..... vehículos que posee o que guía .....

..... nombre y número de personas que forman su familia .....

f 02/02

DATOS COMPLEMENTARIOS

1) Integrante de la Unión de Mujeres Argentinas, entidad comunista. Es reporteada por Celia Mieres de Centrón a bordo del vapor Lavoisier, mientras se dirigían para Europa a asistir al Congreso de Mujeres, organizado por el comunismo internacional y realizado recientemente.-

D-1007

MINISTERIO DE DEFENSA NACIONAL
SERVICIO DE INFORMACION DE DEFENSA

M/B 810472/1

05577

05577

I.V.02 021-4468

SERVICIO DE INFORMACION DE DEFENSA
Dep. I

Sección VARIOS

Ficha Nº ..... confeccionada el 4.V.966

FOTO

Apellidos DESANTIS

Nombres Rafael

Fecha de Nacimiento: 04-A

Lugar de Nacimiento: V. Cuba.

Cred. Cív.: ..... Ced. Identidad: .....

Prontuario: ..... F. Censal: .....

Padre: .....

Madre: .....

167721

Domicilio: ..... Ciudad: .....

Otros datos (Documentos y señas personales) (Secretario de la C.G.T. de Tucumán). 01/02

810.472/1

FICHA COMPLEMENTARIA

Documento			ANTECEDENTES
Nº	Fecha	Origen	
75/800 (doc. en apto I)	24.V.965	"EL POPULAR"	Firma como Secretario de la C.G.T., de Tucumán, un manifiesto de personalidades y delegados de Organizaciones Populares Argentinas, en adhesión al Congreso Continental de Solidaridad con Cuba y por la Autodeterminación de los Pueblos, este congreso fué prohibido por decreto del Consejo Nacional de Gobierno con fecha 1º de junio de 1965.-

02/02

D - 1014

SERVICIO DE INFORMACION DE DEFENSA
Dep. I

Sección VARIOS

MINISTERIO DE DEFENSA NACIONAL
SERVICIO DE INFORMACION DE DEFENSA
M/F

I. V. 02021 - 4462

05584

05584

Ficha Nº 4462 confeccionada el 3/V/966.-

9

810473/8

FOTO

Apellidos DE STAGNI

Nombres Silenzi.- 04 - D

Fecha de Nacimiento: U. Rov. Sub. Lot.

Lugar de Nacimiento:

Cred. Cív.: Ced. Identidad:

Prontuario: F. Censal:

Padre:

Madre:

Domicilio: Ciudad:

Otros datos (Documentos y señas personales) 01/02 ...
167722

810.473/8

FICHA COMPLEMENTARIA

Documento			ANTECEDENTES
Nº	Fecha	Origen	
	Año 1962.- (Doc. ver Apto I)	BM. I/II. Anexo I Pág. 4.-	-Argentino. Integrante del Movimiento de Defensa del Petróleo.-Participó en una "conferencia en defensa del derecho de autodeterminación de los pueblos y por la no intervención", realizada en Montevideo, (Paraninfo de la Universidad), los días 24-25 y 26 de enero de 1962, organizado por la FEUU; CTU y Cté. Nal. Coord. de Apoyo a la Rev. Cubana.-

02/02

MINISTERIO DE DEFENSA NACIONAL
SERVICIO DE INFORMACION DE DEFENSA

M / F

D – 10.

05589

05589

SERVICIO DE INFORMACION DE DEFENSA
Dep. I
Sección VARIOS

I. V. 02 021-4469 Ficha Nº ..... confeccionada el 4.V.966

810474/7

FOTO

Apellidos DEVOTO

Nombres Antonio

Fecha de Nacimiento: .....

Lugar de Nacimiento: .....

Cred. Cív.: ..... Ced. Identidad: .....

Prontuario: ..... F. Censal: .....

Padre: .....

Madre: .....

Domicilio: ..... Ciudad: .....

Otros datos (Documentos y señas personales) (Escultor) 01/02

810.474/7

FICHA COMPLEMENTARIA

Documento			ANTECEDENTES
Nº	Fecha	Origen	
75/800. (doc. en sobre)	24.V.965	"EL POPULAR"	Firma como Escultor, un manifiesto de personalidades y delegados de Organizaciones Populares Argentinas, en adhesión al Congreso Continental de Solidaridad con Cuba y por la Autodeterminación de los Pueblos, este congreso fué prohibido por decreto del Consejo Nacional de Gobierno con fecha 1º de junio de 1965.-

02|02

MINISTERIO DE DEFENSA
SERVICIO DE INFORMACION DE DEFENSA /F

SERVICIO DE INFORMACION DE DEFENSA
Dep. I

Sección VARIOS

I. V. 0202-4472

D-102 05594

Ficha Nº ..... confeccionada el 4/V/66 05594

2 81047 5/4

Apellidos DIAZ

Nombres Urbano 04-8

Fecha de Nacimiento:

Lugar de Nacimiento:

Cred. Cív.: Ced. Identidad:

Prontuario: F. Censal:

Padre:

Madre:

FOTO

Domicilio: 01/02 Ciudad:

Otros datos (Documentos y señas personales) Profesor 167726

Co-Presidente de la Liga Argentina del Derechos del Hombre.-

FICHA COMPLEMENTARIA 810.475/4

Documento			ANTECEDENTES
Nº	Fecha	Origen	
	24/V/65 (Doc. en Dpto I)	75/800	- Firma Como Profesor un manifiesto de personalida- y delegados de OrganizacionesPopulares Argentinos en adhesional Congreso de Solidaridad con Cuba y p por la Autodeterminacion de los Pueblos, este Congreso fue prohibido por decreto del Concejo Nacipnal de Gobierno con fecha 1º de junio de 1965.- **Co-Presidente de la Liga Argentina de Derechos del Hombre.**

02/02

SERVICIO DE INFORMACION DE DEFENSA

Dep. 1

D-1027 810476/2 - 05596

Confeccionado el 12-VIII-1969.-

VARIOS 2

FOTO

Apellidos DI FRANCO PALACIOS

Nombres Alberto Francisco

Fecha de Nacimiento 35 años (1968)

Lugar de Nacimiento Argentina

Est. Civil Soltero

Cred. Cívica: Céd. Identidad

Otros Documentos

Ocupación

Padre

Madre

Domicilio Avellaneda 960 167727 0102 Ciudad Rosario (Rep. Argentina)

Filadelfia 107 - Balneario San José de Carrasco-Dpto. Montevideo

FICHA COMPLEMENTARIA 810476/2

DOCUMENTO		ANTECEDENTES
Fecha	Origen	
30-X-1968 Parte 278	B72-D37	-Detenido durante las Medidas Prontas de Seguridad por participar en una reunión no autorizada en una finca de la calle Filadelfia No.107 de San José de Carrasco.-
21-IX-68	75-535 (doc. en dpto I)	Integrante del trotzkismo;en la fecha viaja hacia Italia por vía aérea, haciendo uso de la opción acordada por el P.E. en decreto de fecha 2 del corriente. (N)

02/02

MINISTERIO DE DEFENSA NACIONAL
SERVICIO DE INFORMACION DE DEFENSA

M / F

05597

SERVICIO DE INFORMACION DE DEFENSA
Dep. I
Sección VARIOS

I.V. 0202-4473 Ficha Nº ..... confeccionada el 4.V.966

D-1028 05597

81.047 T/O

FOTO

Apellidos DIGHERA

Nombres Osvalde

Fecha de Nacimiento: 04-A

Lugar de Nacimiento: .....

Cred. Cív.: ..... Ced. Identidad: .....

Prontuario: ..... F. Censal: .....

Padre: .....

Madre: .....

Domicilio: ..... Ciudad: .....

167728
0102

Otros datos (Documentos y señas personales) (Empresario y dirigente de COCOPRA).

810.477/0

FICHA COMPLEMENTARIA

Documento			ANTECEDENTES
Nº	Fecha.	Origen	
75/800	24.V.965	"EL POPULAR"	Firma como Empresario y dirigente de COCOPRA, un manifiesto de personalidades y delegados de Organizaciones Populares Argentinas, en adhesión al Congreso Continental de Solidaridad con Cuba y por la Autodeterminación de los Pueblos, este congreso fué prohibido por decreto del Consejo Nacional de Gobierno con fecha 1º de junio de 1965.-

02/02

MINISTERIO DE DEFENSA NACIONAL
SERVICIO DE INFORMACION DE DEFENSA

M/F 81'0478/8 05598

D - 102

I. V. 0202 - 4465 Ficha Nº ..... confeccionada el 4/V/66

SERVICIO DE INFORMACION DE DEFENSA
Dep. I

Sección ANTINACIONAL

FOTO

Apellidos DI JORGE

Nombres Julio 04 - 6

Fecha de Nacimiento: .....

Lugar de Nacimiento: .....

Cred. Cív.: ..... Ced. Identidad: .....

Prontuario: ..... F. Censal: .....

Padre: .....

Madre: .....

Domicilio: ..... Ciudad: .....

Otros datos (Documentos y señas personales) Asesor del Blogue de Diputados del P.S. A.-

01/02

167220

810.478/8

FICHA COMPLEMENTARIA

Documento			ANTECEDENTES
Nº	Fecha	Origen	
	24/V/65	75/800 (doc. en sto I)	-Firma como Asesor del Bloque de Diputados del Partido Socialisá Argentino, un manifiesto en adhesion al Congreso de Solidaridad Con Cuba y por la Autodeterminacion de los pueblosm esá Gongreso fue prohibido por decreto del Concejo Nacional de Gobierno con fecha 1o. de junio de 1965.-

02/02

SERVICIO DE INTELIGENCIA

MINISTERIO DE DEFENSA NACIONAL
SERVICIO DE INFORMACION DE DEFENSA

M/

I.A.01/16.5890

FOTO

04-A.

810479/6 05599

Fecha Montevideo, 29 de agosto de 1956.-

Ficha N.º ~~15~~ D-1030 05599

Nombre DI MAUDO ELENA, Héctor Antonio.

Nacionalidad Argentino

Profesión o actividad Dirige Teatro de Títeres.

Lugar de nacimiento Córdoba:28.IV.928(Rp.Arga)

Documentos que posee Cédula de Id.Nº317.781.-. (Provincia de Córdoba-Rep.Argentina).

Domicilio Av.Patria (Sur)101 Teléf.
Prov.de Córdoba.

FILIACION

Edad ~~xxxxxxx~~ 28 años color del

cutis de los cabellos

estatura aspecto social

señas particulares

18838 01/03

810.479/6

Fecha	Contenido
1) 20.VIII.56	-Inf.J.P.Pay. (Ver Cap.Com. en Paysandú)
(doc. en dpto I)	

Lugares donde frecuenta

afiliado a

actividad política y donde actúa

COMUNISMO

Antecedentes policiales

vehículos que posee o que guía

nombre y número de

personas que forman su familia Francisco A.y Ermelinda Sofía (padres)

02

DATOS COMPLEMENTARIOS

1) No registra antecedentes policiales ni judiciales en la Provincia de Córdoba (Rp.Arg.) pero figura como conocido elemento comunista. Per-

- Anexa a: DI MAUDO ELENA, Héctor Antonio - Ficha Nº - 05599

DATOS COMPLEMENTARIOS 810.479/6

Fecha	Contenido

a Paysandú el 27 de junio ppdo. en compañía de Armando Miggone Davereda. Presntó su Teatro de Títeres en el Teatro "Florencio Sanchéz" y en el "Ateneo de Paysandú", mediante gestiones del dirigente comunista uruguayo en este Departamento Jorge Camerotta. Mantuvo diversas entrevistas con el citado Camerotta y otrosdirigentes del partido comunista uruguayo en Paysandú, quienes lo agasajaron con una cena en el domicilio de uno de ellos.

D-1033

SERVICIO DE INFORMACION DE DEFENSA
Dep. I

Sección

MINISTERIO DE DEFENSA NACIONAL
SERVICIO DE INFORMACION DE DEFENSA M/F

Ficha Nº I V.0202-4764 confeccionada el 18/1/967.-

05602

810480/4

FOTO

Apellidos DI PLACIDO.-

Nombres D.- 01 - A

Fecha de Nacimiento:

Lugar de Nacimiento:

Cred. Civ.: Ced. Identidad:

Prontuario: F. Censal:

Padre:

Madre:

Domicilio: 25 de Mayo 115 Ciudad: Argentina

Otros datos (Documentos y señas personales) 01/02

810 480/4

FICHA COMPLEMENTARIA

Documento			ANTECEDENTES
Nº	Fecha	Origen	
169.- (Folio 1)	27/X/966.-		-En este documento figura como Director de "CONFRATERNIDAD ESPIRITUALISTA ENSENADENSE"(25 de Mayo 115-Ensenada-Bs.Aires-Argentina.-

0202

SERVICIO DE INFORMACION DE DEFENSA
Dep. I D-1040

Sección

MINISTERIO DE DEFENSA NACIONAL
SERVICIO DE INFORMACION DE DEFENSA
Ficha Nº I.U.0202-4766 confeccionada el 18/I/967.-

M/F

05609

81048 1/2

FOTO

Apellidos DOMIT.-

Nombres Elías.-

Fecha de Nacimiento:

Lugar de Nacimiento:

Cred. Civ.: Ced. Identidad:

Prontuario: F. Censal:

Padre:

Madre:

Domicilio: España 512 Ciudad: Rosario de Santa Fé.-

Otros datos (Documentos y señas personales) 01|02 188957

810.481/2

FICHA COMPLEMENTARIA

Documento			ANTECEDENTES
Nº	Fecha	Origen	
[illegible]/169.- (en Apto I)	27/X/966.-		-En este Documento figura como Director del "INSTITUTO DE CULTURA AMERICANA"(España 512-Rosario de Santa Fé-Argentina.-

02/02

SERVICIO DE INFORMACION DE DEFENSA / F

SERVICIO DE INFORMACION DE DEFENSA
Dep. I

Sección VARIOS

IV 02021-4467 Ficha Nº ..... confeccionada el 4/V/66

D-10 05622 05622

81'0482/0

FOTO

Apellidos DRAJER

Nombres Saúl Unificar con el 325063 Un doc

Fecha de Nacimiento: .....

Lugar de Nacimiento: Argentino

Cred. Cív.: ..... Ced. Identidad: .....

Prontuario: ..... F. Censal: .....

Padre: .....

Madre: .....

Domicilio: ..... Ciudad: .....

Otros datos (Documentos y señas personales) Consejero de la Universidad de la Argentina 01/02 167731

FICHA COMPLEMENTARIA 810.482/0

Documento			ANTECEDENTES
Nº	Fecha	Origen	
	24/V/65 (Doc. en Apto I)	75/800	-Firma como Concejero de la Ciudad de Buenos Aires un manifiesto de personalidades y delegados de las Organizaciones Populares Argentinas, en adhesion al Congreso Continental de Solidaridad con Cuba y por la Autodeterminacion de los, Pueblos, este congreso fue prohibido por decreto del Concejo Nacional de Montevideo con fecha 1º de Junio de 1965.-

02/02

05624

SERVICIO DE INTELIGENCIA

Dep. I (Seguridad)

Sección

MINISTERIO DE DEFENSA NACIONAL
SERVICIO DE INFORMACION DE DEFENSA
M/E
Ficha N.º
I V.0202-4351

D-1055 05624

confeccionada el 23/XI/965

810483/8

Foto

Apellidos DUARTE

Nombres Nemacio

Fecha de Nacimiento:

Lugar de Nacimiento: Argentina

Cred. Civ.: Ced. Identidad:

Prontuario: F. Censal:

Padre:

Madre:

Domicilio: Ciudad: Bella Unión

01/02

Otros datos (Documentos y señas personales) Lib. Enrol. No. 5676693

810.483/8

FICHA COMPLEMENTARIA

Documento			Antecedentes
No.	Fecha	Origen	
)-12 (Apto I)	20/IX/965		De nacionalidad Argentino, documento Lib.ª nrol. No.5676693.- Entró el País en el año 1965, trabaja en el Establecimiento de Saúl Perroni (departamento Artigas).-

02/02

D - 1101

810484/6 ✓ 05653

JUNTA DE COMANDANTES EN JEFE

S. I. D.

Dep. I Secc. I

Sub Secc. A/N

Ficha No. ..... Confec. 27.5.83

DI BAIA ..... Eduardo Ruben (1)
Apellidos Nombres

04 - E

Vinc Pol.

DOCUMENTOS: C/C. ..... **C/I.** 5.205.449 Argentina
Serie No. No. Dpto.

OTROS DOC. .....
Pasaporte Lib. Enrol. etc.

NACIMIENTO: 8-12-46 Cap.Federal (2) Argentina
Fecha Lugar

DOMICILIO: Chile 1253 PB dpto "4" (3) ..... Rosario 814 6yo. Capital (8)
Calle No. Teléf. Te. 90-2509 Ciudad o Localidad

PROFESIÓN U OCUPACIÓN: Periodista

LUGAR: "AP" ..... **CARGO:** .....

IDEOLOGÍA POLÍTICA: ..... **CLASIFICACIÓN:** .....

DATOS COMPLEMENTARIOS CASADO (4) ..... Zulema Palacios (5) Gaston y Carolina (6)
Est. Civil Cónyuge Hijos

Hijo de Guillermo y Josefa ANDRES (7) .....
Otros familiares

13.836 01/03

FECHA	DOCUMENTOS	810.484/6 ANTECEDENTES A REGISTRAR
27.5.83	26939/5 En Dpto I	Acreditado ante la DINARP para cubrir la visita de SS.MM. los Reyes de España, realizada entre el 20 y 22 de los corrientes. Eval:A-1 (00)
11-7-83	26740/004 (Doc. en Dpto I)	4.7.83 Ampliación de Datos. Indica (1) al (8). 24-5-62 Solicita entrevista con integrantes del seleccion de de Fulbol Búlgaro en el Hotel Continental. 9-10-74. Obtiene pasaporte sin indicar destino 22-10-75 Viaja a México 6-10-76 Viaja a Ecu dor. 19-9-77 Viaja a Venezuela. 5-9-78 Viaja a Perú y Colombi 13-11-79 Obtiene pasaporte sin indicar destino. 10-1181 Idem. Fecha 13-11-79. Eval.A-1 (SI).

02

810.484/6

FECHA	ORIGEN	ANTECEDENTES
12/9/85		Estuvo presente en las elecciones nacionales del 25 de noviembre de 1984. Es corresponsal de THE ASSOCIATED PRESS. Se hospedó en el Hotel Embajador. (DOC.FIC. 053-85)

D-1114 81'0485/3

DIAZ — APELLIDOS

Silvia Susana (1) — NOMBRES

05667

FOTO

Fecha y Lugar de Nacimiento: Nació el 29-1-945 en Bs. Aires (2)

Domicilio:

Documentos: Hay varios -

Nacionalidad: Argentina (3)

Profesión: Política (pertenece al MAS) (4)

Nombre del Padre: ..... Nacionalidad: .....

Nombre de la Madre: ..... Nacionalidad: .....

Estado Civil: ..... Nombre del Cónyuge: .....

Nacionalidad del Cónyuge:

Nombre y edad de los hijos:

Otros datos: Candidata a Vicepresidente por el Socialismo; lo acompaña en la fórmula Luis ZAMORA (para Presidente). 01/03

810.485/3

FECHA	ORIGEN	ANTECEDENTES
	EL DEBATE 14/9/83 DOC. FIC. 650-83	La reseñada comenzó su actividad política, como activista estudiantil, a mediados de 1960 en el Centro de Estudiantes de Filosofía y Letras de la Universidad de Buenos Aires. (F.D.S.)
MAY/89	Doc. Nº LIBRO No. 566 "ARCHIVADO EN BIBLIOTECA".	INDICA 1,2,3,4 [illegible]e en la universidad es militante y se incorpora al PC, pos[illegible]teriormente atraída por la figura de Nahuel MORENO pasa al PRT (1968); celula del grupo juvenil que sigue a MORENO cu[illegible]ndo se divide el partido (1968); dirigente del Centro de [illegible]studiantes de la Facultad de Filosofía y Letras de la UBA, [illegible]encarcelada por el gobierno militar de Juan C. ONGANIA [illegible]tras apoyar el "cordobazo" (1970); organizadora de la Juven[illegible]ud del PRT (1970); durante la huelga de Villa Constitución [illegible]es detenida cuando organiza apoyos estudiantiles por el go[illegible]bierno de María E. MARTINEZ de PERON (1975); en el año 1976

02

...////

DIAZ, Silvia Susana 810.485/3 HOJA Nº 02

///...

NOMBRE se traslada al exterior y organiza partidos afines al PRT en Colombia, España y Perú; regresa a la Argentina, en 1982, ante el conflicto de las Malvinas; también en este año es fundadora del MST; en 1989 es candidata a diputada provincial por la alianza Izquierda Unida. Anteriormente, en 1987, junto con Luis B. BRUNO se niega a firmar el acta propuesta por el Pte. ALFONSIN durante los hechos de Semana Santa.

EDAD

DIRECCION

C. C. o C. IDENTIDAD

26/I/89- Doc.No. (PP) - La causante está vinculada a los incidentes que ocu-

ESTATURA, PESO, y CUTIS 8901079 rrieron en el Puerto de Montevideo con la embarcación INDIANA I. (L.L.)

PROFESION

OBSERVACIONES

03/03

D-114 810486/1 ASILADO

05696

SERVICIO DE INFORMACION DE DEFENSA
Dep. I

MINISTERIO ... SERVICIO DE INFORMACION DE DEFENSA M/F

Ficha Nº I.V. 0202-4761 confeccionada el 10/1-1967

05696

Sección

FOTO

Apellidos: DEREDERIAN

Nombres:

Fecha de Nacimiento: 04-F

Lugar de Nacimiento: Argentina V. Rov

Cred. Civ.: Ced. Identidad:

Prontuario: F. Censal:

Padre:

Madre:

Domicilio: chacra "Las Monas" Ruta Nº32 Rep.O. del Uruguay Ciudad:

Otros datos (Documentos y señas personales) 01/02

810.486/1

FICHA COMPLEMENTARIA

Documento			ANTECEDENTES
Nº	Fecha	Origen	
	23/V/1965 (docs. en poto 2)	76/42	El reseñado es ciudadano argentino y se dice asilado político, reside en una chacra de su propiedad llamada "Las Monas" situada en la Ruta Nº 32 en la República Oriental del Uruguay.- Tiene una camioneta marca IKA modelo 58 chapa Nº 995-401 de la provincia de Bs. As., admitida en el Uruguay con permiso temporario.- Esta considerado como una de las personas ESPECIALIZADAS EN GUERRILLAS EN EL URUGUAY, realizándose en su chacra de 18 hs. y en sus inmediaciones: OPERACIONES DE ENTRENAMIENTO.- Vinculado al reseñado estaría un Doctor de nombre JULIO GOROSTIZA, el cual está considerado: JEFE DE LAS OPERACIONES DE DE ENTRENAMIENTO (se presume que dicho doctor haya fallecido.-

02/02

D-1168

PERSONAS VARIAS

Depto. 105719

810487/8

Secc. I

Sub Secc. A/N

Ficha Nro. ____ Confec. 30.1.78

JUNTA DE COMANDANTES EN JEFE

S. I. D.

de BOTTO — Apellidos

Erlinda — Nombres

DOCUMENTOS: C/C ..... (Serie, Nro.) C/I. ..... (Nro., Dpto.)

OTROS DOC. ..... (Pasaporte, Lib. Enrol., etc.)

NACIMIENTO: ..... (Fecha, Lugar)

DOMICILIO: ..... (Calle, Nro., Teléf., Ciudad o Localidad)

PROFESION U OCUPACION: ~~Presidente~~ de la Unión de Mujeres de la Argentina.

LUGAR: ..... CARGO: .....

IDEOLOGIA POLITICA: 01|02 CLASIFICACION: .....

810.487/8

Fecha	Documentos	ANTECEDENTES A REGISTRAR
		Es mencionada en el folletín, "Uruguay, dice ¡Basta! a la Tortura. Visita nuestro país para pedir el cese de la tortura. No se encuentra documento.- (FG)

02|02

D-1170 810488/7 Doc. 15

PRENSA INTERNACIONAL 05721

JUNTA DE COMANDANTES EN JEFE

S. I. D.

DEP. I SECC. I

SUB SECC. A/N

FICHA Nº ..... CONFEC. 13/7/79

DE CABO — Apellidos

WALTER — Nombres

DOCUMENTOS: C/C ..... Nº ..... Dpto. C/I. ..... Serie ..... Nº

OTROS DOC. ..... Pasaporte ..... Li. Enrol. ..... etc.

NACIMIENTO: ..... Fecha ..... Lugar

DOMICILIO: ..... Calle ..... Nº ..... Teléf. ..... Ciudad o Localidad

PROFESION U OCUPACION: Periodista de UPI T.V.

LUGAR: Argentina CARGO: .....

IDEOLOGIA POLITICA: 01/04 CLASIFICACION: .....

810.488/7

FECHA	DOCUMENTOS	ANTECEDENTES A REGISTRAR
Marzo79	TIN°2573 Dept.III	-Figura como periodista acreditado ante la reunion que realiza el COI en Uruguay No se encuentre documento.- (FE)

810.488/7

JUNTA DE COMANDANTES EN JEFE — V A R I O S

S. I. D.

Dep. I Secc. I

Sub Secc. ~~Anx.~~

Ficha Nº ____ Confec 2.4.81

DE CABO (Apellidos) Walter (Nombres)

DOCUMENTOS: C/C ____ (Serie / Nº) C/I. 3/319.921 (Nº / Dpto.)

OTROS DOC. ____ (Pasaporte / Lib. Enrol. / etc.)

NACIMIENTO: 23.1.36 (Fecha) Argentino (Lugar)

DOMICILIO: ____ (Calle / Nº / Teléf. / Ciudad o Localidad)

PROFESION U OCUPACION: Periodista

LUGAR: ____ CARGO: ____

IDEOLOGIA POLITICA: ____ CLASIFICACION: ____

03

810.488/7

Fecha	Documentos	ANTECEDENTES A REGISTRAR
26.3.81 P.D 6a6	D.0187 Nº 009/81 (Doc. en Apto I)	-Se registró su arribo y viene a cubrir la final de la Copa de Oro. (TT)

D-1179

JUNTA DE COMANDANTES EN JEFE
S. I. D.

810489/5 DPTO II V 05729

Dep. I Secc. I

Sub. Secc. [redacted]

Ficha N.º ..... Confec. 23.12.82

de GLUJ — Apellidos

Mónica — Nombres

DOCUMENTOS: C/C ..... Serie ..... N.º — C/I. ..... N.º ..... Dpto.

OTROS DOC. ..... Pasaporte ..... Lib. Enrol. ..... etc.

NACIMIENTO: 20 años en 1977 — Fecha ..... Argentina — Lugar

DOMICILIO: ..... Calle ..... N.º ..... Teléf. ..... Ciudad o Localidad

PROFESION U OCUPACION: .....

LUGAR: ..... CARGO: .....

IDEOLOGIA POLITICA: ..... CLASIFICACION: .....

DATOS COMPLEMENTARIOS: casada — Est.Civil ..... Daniel GLUJ — Cónyuge ..... Hijos

Cuñada de: Eduardo GLUJ — Otros familiares

181702 01/02

810.489/5

Fecha	Documentos	ANTECEDENTES A REGISTRAR
17.12.82	23089/14 (Doc. en sobre I)	En una carta enviada por familiares de personas "presas, secuestradas, desaparecidas o asesinadas" al Papa Juan Pablo II con motivo de su visita a Buenos Aires que es publicada en el boletín "ENCUENTRO" vocero de la Comunidad de Cristianos Argentinos en el exilio, colateral de la BDT "MONTONEROS", y firmada entre otros por EDUARDO GLUT, se menciona al causante como "secuestrado" el 5/9/77. Eval. B-2 (MB)

02/02

D-1181

Dpto 110490/3 05731

JUNTA DE COMANDANTES EN JEFE
S. I. D.

Dep. I Secc. I

Sub. Secc. A

Ficha N.º ..... Com. 28.12.82

de HAIDAR — Apellidos

Mercedes — Nombres

DOCUMENTOS: C/C ..... Serie ..... N.º C/I. ..... N.º ..... Dpto.

OTROS DOC. ..... Pasaporte ..... Lib. Enrol. ..... etc.

NACIMIENTO: ..... Fecha ..... Argentina Lugar

DOMICILIO: ..... Calle ..... N.º ..... Teléf. ..... México Ciudad o Localidad

PROFESION U OCUPACION: .....

LUGAR: ..... CARGO: .....

IDEOLOGIA POLITICA: ..... CLASIFICACION: .....

DATOS COMPLEMENTARIOS: ..... Est.Civil ..... Cónyuge ..... Adriana Isabel y Mirta HAIDAR Hijos

..... Otros familiares

01 02 182083

810.490/3

Fecha	Documentos	ANTECEDENTES A REGISTRAR
17.12.82	23089/16 (doc. en apto I)	Firmante de una carta remitida al Papa Juan Pablo II con motivo de su visita a la República Argentina, junto a otras 132 personas exiliadas en 9 países, familiares de 273 personas "presas, desaparecidas, secuestradas o asesinadas". Esta carta fue publicada en el boletín "ENCUENTRO" vocero de la Comunidad de Cristianos Argentinos en el exilio, colateral de la BDT "MONTONEROS".. Eval. B-2 (MB)

1 02|02

D-1187 010491/1 · Dpto II 05737

JUNTA DE COMANDANTES EN JEFE
S. I. D.

Dep. I Sub. Secc. A Secc. I

Ficha N.º ..... Confec. 29.12.82

DE LA CANAL de VAREIA (Apellidos) Mirta (Nombres)

DOCUMENTOS: C/C ..... (Serie / N.º) C/I. ..... (N.º / Dpto.)

OTROS DOC. ..... (Pasaporte / Lib. Enrol. / etc.)

NACIMIENTO: ..... (Fecha) Argentina (Lugar)

DOMICILIO: ..... (Calle / N.º / Teléf.) Suecia (Ciudad o Localidad)

PROFESION U OCUPACION: Vi-c. Iglesia Catolica Sub. Lat.

LUGAR: ..... CARGO: .....

IDEOLOGIA POLITICA: ..... CLASIFICACION: .....

DATOS COMPLEMENTARIOS: casada (Est.Civil) Julio Cesar VARELA (Cónyuge) ..... (Hijos)

01/02 (Otros familiares)

182005

810.491/1

Fecha	Documentos	ANTECEDENTES A REGISTRAR
17.12.82	23089/19 (Doc. en Apto I) 02	Firmante de una carta remitida al Papa Juan Pablo II con motivo de su visita a la República Argentina, junto a otras 132 personas exiliadas en 9 países, familiares de 273 personas "presas, desaparecidas, secuestradas o asesinadas". Esta carta fue publicada en el boletín "ENCUENTRO" vocero de la Comunidad de Cristianos Argentinos en el exilio, colateral de la BDT "MONTONEROS". Eval. B-2 (MB)

02/02

D-1192

Dpto II 810492/9 05742

Dep. I Secc. I

Sub. Secc. A/N

Ficha N.º ..... Confec. 28.12.82

JUNTA DE COMANDANTES EN JEFE
S. I. D.

DE LA TORRE (Apellidos) Graciela (Nombres)

DOCUMENTOS: C/C ..... Serie ..... N.º C/I. ..... N.º ..... Dpto.

OTROS DOC. ..... Pasaporte ..... Lib. Enrol. ..... etc.

NACIMIENTO: ..... Fecha ..... Argentina (Lugar)

DOMICILIO: ..... Calle ..... N.º ..... Teléf. ..... Mexico (Ciudad o Localidad)

PROFESION U OCUPACION: .....

LUGAR: ..... CARGO: Vice - Iglesia Católica

IDEOLOGIA POLITICA: ..... CLASIFICACION: Sub. Lat.

DATOS COMPLEMENTARIOS: casada (Est.Civil) Gabriel Omar MAROTTA (Cónyuge) [illegible] (Hijos)

01/02 (Otros familiares)

182058

01 - A
09 - ARG.
10 - M

810.492/9

Fecha	Documentos	ANTECEDENTES A REGISTRAR
17.12.82	23089/18 (doc. en sobre 1)	Firmante de una carta remitida al Papa Juan Pablo II con motivo de su visita a la República Argentina, junto a otras 132 personas exiliadas en 9 países, familiares de 273 personas "presas, desaparecidas, secuestradas o asesinadas". Esta carta fue publicada en el boletín "ENCUENTRO" vocero de la Comunidad de Cristianos Argentinos en el exilio, colateral de la BDT "MONTONEROS". Eval. B-2 (MB)

02/02

D-1197

Dpto II 05747

JUNTA DE COMANDANTES EN JEFE
S. I. D.

810493/7

Dep. I — Secc. I
Sub. Secc. V
Ficha N.º ..... Confec. 29.12.82

DELFINO ..... Liliana .....
Apellidos — Nombres

DOCUMENTOS: C/C ..... C/I. .....
Serie 2 N.º N.º Dpto.

OTROS DOC. .....
Pasaporte — Lib. Enrol. — etc.

NACIMIENTO: ..... Argentina .....
Fecha — Lugar

04 - A
05 - ARG.
10 - F

DOMICILIO: .....
Calle — N.º — Teléf. — Ciudad o Localidad

PROFESION U OCUPACION: Vice - Iglesia Católica

LUGAR: ..... CARGO: Sub. Lat.

IDEOLOGIA POLITICA: ..... CLASIFICACION: [illegible]

DATOS COMPLEMENTARIOS: .....
Est.Civil — Cónyuge — Hijos

Nuera de: Francisco SANTUCHO
Otros familiares

181987 01/02

810.493/7

Fecha	Documentos	ANTECEDENTES A REGISTRAR
17.12.82	23089/19 (Doc. en sobre I)	En una carta enviada por familiares de personas "presas, secuestradas, desaparecidas o asesinadas" al Papa Juan Pablo II con motivo de su visita a Buenos Aires que es publicada en el boletín "ENCUENTRO" vocero de la Comunidad de Cristianos Argentinos en el exilio, colateral de la BDT "MONTONEROS", y firmada entre otros por Francisco Soanes , se menciona al causante como "secuestrado" el - /- /- . Eval. B-2 (MB)

02/02

1204

JUNTA DE COMANDANTES EN JEFE
S. I. D.

810494/5 ! Dpto II

Dep. I 05754 Secc. I

Sub. Secc. 05754

Ficha N.º ..... Con. 23.12.82

DE BENEDETTI — Apellidos
Osvaldo — Nombres

DOCUMENTOS: C/C ..... Serie 2 N.º — C/I. N.º ..... Dpto.

OTROS DOC. ..... Pasaporte ..... Lib. Enrol. ..... etc.

NACIMIENTO: ..... Fecha — Argentina Lugar

DOMICILIO: ..... Calle ..... N.º ..... Teléf. — FRANCIA Ciudad o Localidad

PROFESION U OCUPACION: .....

LUGAR: ..... CARGO: .....

IDEOLOGIA POLITICA: ..... CLASIFICACION: .....

DATOS COMPLEMENTARIOS: ..... Est.Civil — Cónyuge — Osvaldo y Gabriel (fallecidos) Hijos

Suegro de: Bernardo DE PETRIS (fallecidos)
Otros familiares

[redacted] 01/02

810.494/5 Fs. 2

Fecha	Documentos	ANTECEDENTES A REGISTRAR
17.12.82	23089/15 (Doc. en SPTO I.)	Firmante de una carta remitida al Papa Juan Pablo II con motivo de su visita a la República Argentina, junto a otras 132 personas exiliadas en 9 países, familiares de 273 personas "presas, desaparecidas, secuestradas o asesinadas". Esta carta fue publicada en el boletín "ENCUENTRO" vocero de la Comunidad de Cristianos Argentinos en el exilio, colateral de la BDT "MONTONEROS". Eval. B-2 (MB)

02/02

1205

Dpto III

JUNTA DE COMANDANTES EN JEFE
S. I. D.

81'0495/2

Dep. I ✓ 05755 Secc. I

Sub. Secc. 05755

Ficha N.º ..... Confec. 22.12.8

de CANTILORO (Apellidos) Irma (Nombres)

2

DOCUMENTOS: C/C ..... (Serie / N.º) C/I. ..... (N.º / Dpto.)

OTROS DOC. ..... (Pasaporte / Lib. Enrol. / etc.)

NACIMIENTO: ..... (Fecha) Argentina (Lugar)

DOMICILIO: ..... (Calle / N.º / Teléf.) ESPAÑA (Ciudad o Localidad)

PROFESION U OCUPACION: .....

LUGAR: ..... CARGO: .....

IDEOLOGIA POLITICA: ..... CLASIFICACION: .....

DATOS COMPLEMENTARIOS: ..... (Est.Civil / Cónyuge / Hijos)

SUEGRA DE: Alberto BRITOS (fdo.) (Otros familiares)

F 0102 [redacted]

810.495/2 FS-a

Fecha	Documentos	ANTECEDENTES A REGISTRAR
17.12.82	23089//4 (Doc. en DPTO I)	Firmante de una carta remitida al Papa Juan Pablo II con motivo de su visita a la República Argentina, junto a otras 132 personas exiliadas en 9 países, familiares de 273 personas "presas, desaparecidas, secuestradas o asesinadas". Esta carta fue publicada en el boletín "ENCUENTRO" vocero de la Comunidad de Cristianos Argentinos en el exilio, colateral de la BDT "MONTONEROS". Eval. B-2 (MB)

02/02

D-1206 810496/0 Dpto. II

JUNTA DE COMANDANTES EN JEFE
S. I. D.

Dep. I 05756 Secc. I
Sub. Secc. V 05756
Ficha N.º ..... Conf. 29.12.82

de COLOMBETTI ..... Valda .....
Apellidos Nombres

DOCUMENTOS: C/C ..... C/I. .....
Serie N.º N.º Dpto.

OTROS DOC. .....
Pasaporte Lib. Enrol. etc.

NACIMIENTO: ..... Argentina .....
Fecha Lugar

DOMICILIO: ..... Suiza .....
Calle N.º Teléf. Ciudad o Localidad

PROFESION U OCUPACION: .....

LUGAR: ..... CARGO: .....

IDEOLOGIA POLITICA: ..... CLASIFICACION: .....

DATOS COMPLEMENTARIOS: ..... Liliana COLOMBETTI
Est.Civil Cónyuge Hijos

Suegra de: Eduardo Oscar BULACIO
Otros familiares

[redacted] 01/02

04-A
vinc. sub. lot
S.P.M.

810.496/0 Fs. 2

Fecha	Documentos	ANTECEDENTES A REGISTRAR
17.12.82	23089/19 (doc. en apto I) 2	Firmante de una carta remitida al Papa Juan Pablo II con motivo de su visita a la República Argentina, junto a otras 132 personas exiliadas en 9 países, familiares de 273 personas "presas, desaparecidas, secuestradas o asesinadas". Esta carta fue publicada en el boletín "ENCUENTRO" vocero de la Comunidad de Cristianos Argentinos en el exilio, colateral de la BDT "MONTONEROS". Eval. B-2 (MB)

02/02

D 1207 810497/8 Dpt

05757

JUNTA DE COMANDANTES EN JEFE **VARIOS**

Dep. I Secc. I

S. I. D. Sub Secc. 05757

Ficha Nº ..... Confec. 8.5.81

DE EGAS POURAILLY (Apellidos) Decia (Nombres)

DOCUMENTOS: C/C ..... (Serie, Nº) C/I: ..... (Nº, Dpto.)

OTROS DOC. NN.UU 62.337 (Pasaporte, Lib. Enrol., etc.)

NACIMIENTO: 16.01.947 Argentina (Fecha, Lugar)

DOMICILIO: ..... (Calle, Nº, Teléf., Ciudad o Localidad)

PROFESION U OCUPACION: Funcionaria NN.UU ~~(illegible)~~ Func - CEPAL

LUGAR: ..... CARGO: Rov.

IDEOLOGIA POLITICA: 01/02 CLASIFICACION: ONU

810.497/8 Fs. 2

Fecha	Documentos	ANTECEDENTES A REGISTRAR
4.5.81 PD6a6	3446 Pág. 16 (L6) (Doc. en Dpto I)	-Arribó a Montevideo, para concurrir a la Conferencia de C.E.P.A.L, la cual se inicia el 4.5.81, (TT)

02/02

1209 810498/6 Dpto II 05759

Dep. I Secc. I

Sub Secc. AVN

Ficha Nº ____ Confec 21.1.82

JUNTA DE COMANDANTES EN JEFE

S. I. D.

Verificar hoy 2.

DEL PINO — Apellidos

Horacio — Nombres

DOCUMENTOS: C/C ..... Serie ..... Nº ..... C/I. 7.968.797 (Argentina) Nº ..... Dpto.

OTROS DOC. ..... Pasaporte ..... Lib. Enrol. ..... etc.

NACIMIENTO: 22.5.942 — Fecha ..... Córdoba — Lugar

DOMICILIO: ..... Calle ..... Nº ..... Teléf. ..... Ciudad o Localidad

PROFESION U OCUPACION: Comerciante

LUGAR: ..... CARGO: .....

IDEOLOGIA POLITICA: ..... 01/02 ..... CLASIFICACION: .....

DATOS COMPLEMENTARIOS: Casado

Fecha	Documentos	ANTECEDENTES A REGISTRAR 810.498/6
20.4.80 PD 111/80	1810 (doc. en sobre I)	-20.4.80.-En el día de ayer,partió en el vuelo 157 de la Cía.Pluna,desde el Aeropuerto Internacional de Carrasco, con destino a Buenos Aires,en carácter de expulsado,según Ley Nº 9604,declarado persona indeseable.Eval:A-1.(TT)

02/02

1-1210

DPTO II

V.

810499/4 05760

Dep. I Secc. I

Sub Secc. A/N

Ficha Nº ..... Confec. 9.6.82

JUNTA DE COMANDANTES EN JEFE

S. I. D.

MACIAS DEL LUJAN AIRALDI(1)

[redacted] Eduardo María

Apellidos Nombres

DOCUMENTOS: C/C ..... C/I. .....

Serie Nº Nº Dpto.

OTROS DOC. .....

Pasaporte Lib. Enrol. etc.

NACIMIENTO: .....

Fecha Lugar

DOMICILIO: .....

Calle Nº Teléf. Ciudad o Localidad

PROFESION U OCUPACION: Consejero.ARGENTINA.

LUGAR: ..... CARGO: .....

IDEOLOGIA POLITICA: ..... CLASIFICACION: .....

DATOS COMPLEMENTARIOS. 01|02

Fecha	Documentos	ANTECEDENTES A REGISTRAR 810.499/4
11.8.80.	1932.PD	-11.8.80:Arribó procedente de Bs. As. acompañándo al Sr. Minst. Rel.Ext. de ARGENTINA,Sr.PASTOR, Carlos W. para asistir a los actos de inauguración de ALADI.Eval.A-1.(TJ)
18.8.80 P.D.Nº	Doc.0986 227/80 (locs. en sector I)	13/08/80/Partió en un vuelo especial de la Fuerza Aérea Argentina con destino a Buenos Aires.-Eval:A-1(Indica1)(AD)

D-1212

810500/9 ✓ 05761

DPTO II

Dep. I Secc. I

Sub. Secc. A/N

Ficha N.º ..... Confec. 24.12.82

JUNTA DE COMANDANTES EN JEFE
S. I. D.

DEMIRYI ..... Gustavo .....
Apellidos Nombres

DOCUMENTOS: C/C 2 ..... C/I. .....
Serie N.º N.º Dpto.

OTROS DOC. .....
Pasaporte Lib. Enrol. etc.

NACIMIENTO: ..... Argentina .....
Fecha Lugar

04 - A
Vinc. Ins. Cat.
Iglesia Cató

DOMICILIO: ..... Francia .....
Calle N.º Teléf. Ciudad o Localidad

PROFESION U OCUPACION: .....

LUGAR: ..... CARGO: .....

IDEOLOGIA POLITICA: ..... CLASIFICACION: .....

DATOS COMPLEMENTARIOS: .....
Est.Civil Cónyuge Hijos

Compañero de: Mabel Verónica MAERO .....
Otros familiares

181874 01/02

810.500/9

Fecha	Documentos	ANTECEDENTES A REGISTRAR
17.12.82	23089/16 (Doc. en apto I)	Firmante de una carta remitida al Papa Juan Pablo II con motivo de su visita a la República Argentina, junto a otras 132 personas exiliadas en 9 países, familiares de 273 personas "presas, desaparecidas, secuestradas o asesinadas". Esta carta fue publicada en el boletín "ENCUENTRO" vocero de la Comunidad de Cristianos Argentinos en el exilio, colateral de la BDT "MONTONEROS". Eval. B-2 (MB)

02/02

D-1217

PASO DPTO. II 05766

JUNTA DE COMANDANTES EN JEFE

S. I. D.

VARIOS

81050 1/7

Dep. I Secc. I

Sub Secc. A/N

Ficha Nº ..... Confec. 13.5.81

DE VAJAY — Apellidos

Szabelos — Nombres

DOCUMENTOS: C/C ..... Serie ..... Nº ..... C/I. ..... Nº ..... Dpto.

OTROS DOC. ONU 51054 — Pasaporte ..... Lib. Enrol. ..... etc.

NACIMIENTO: 9.10.21 — Fecha ..... (Argentino) — Lugar

DOMICILIO: ..... Calle ..... Nº ..... Teléf. ..... Ciudad o Localidad

PROFESION U OCUPACION: .....

LUGAR: ..... CARGO: .....

IDEOLOGIA POLITICA: ..... CLASIFICACION: .....

DATOS COMPLEMENTARIOS: 01|02

04-A
V-ROV.
CEPAL

810.501/7

Fecha	Documentos	ANTECEDENTES A REGISTRAR
12.5.81 P.D. 06 a	D.3771 06 N132 (Doc. en SPD I)	Arribó a nuestra Capital para concurrir a la Conferencia de CEPAL, que se desarrolla en ésta.(DD)

02|02

D-1223

810502/5 V 5772

Dep. I Secc. I Sub. Secc.

Ficha N.º ..... Confec. 23.12.82

JUNTA DE COMANDANTES EN JEFE
S. I. D.

DIAZ LOPEZ 2 — Antonio Adelfo
Apellidos — Nombres

DOCUMENTOS: C/C ..... C/I. .....
Serie N.º N.º Dpto.

OTROS DOC. .....
Pasaporte Lib. Enrol. etc.

NACIMIENTO: 27 años en 1976 — Argentina
Fecha Lugar

04-F
V. Iglesia C.
Sub. Lot.

DOMICILIO: .....
Calle N.º Teléf. Ciudad o Localidad

PROFESION U OCUPACION: .....

LUGAR: ..... CARGO: .....

IDEOLOGIA POLITICA: ..... CLASIFICACION: .....

DATOS COMPLEMENTARIOS: casado — Stella Maris RIGANTI
Est.Civil Cónyuge Hijos

Cuñado de: Marta RIGANTI
Otros familiares

181756 01/02

810.502/5

Fecha	Documentos	ANTECEDENTES A REGISTRAR
17.12.82	23089/15 (doc. en sobre I)	En una carta enviada por familiares de personas "presas, secuestradas, desaparecidas o asesinadas" al Papa Juan Pablo II con motivo de su visita a Buenos Aires que es publicada en el boletín "ENCUENTRO" vocero de la Comunidad de Cristianos Argentinos en el exilio, colateral de la BDT "MONTONEROS", y firmada entre otros por Mario Aigaud, se menciona al causante como "desaparecido" el 15/5/76. Eval. B-2 (MB)

~~D-1226-~~ 810503/3 Dpto II 05775

ASUNTO ARTISTAS

JUNTA DE COMANDANTES EN JEFE

S. I. D.

DEP. I SECC. I

SUB SECC. A/N

FICHA Nº 7 CONFEC. 23.6.78

DIAZ — Apellidos

Edda — Nombres

DOCUMENTOS: C/C Nº ..... Dpto. ..... C/I. Serie ..... Nº .....

OTROS DOC. ..... Pasaporte ..... Li. Enrol. ..... etc.

NACIMIENTO: ..... Fecha ..... Lugar

DOMICILIO: ..... Calle ..... Nº ..... Teléf. Argentina Ciudad o Localidad

PROFESION U OCUPACION: Artista.

LUGAR: ..... CARGO: .....

IDEOLOGIA POLITICA: ..... CLASIFICACION: 01/02

810.503/3

FECHA	DOCUMENTOS	ANTECEDENTES A REGISTRAR
		Figura en una relación de artistas argentinos como marxista No se encuentra documento.- (Fc)

02/02

D-1234 810504/1 ✓ DPTO. 05782

Dep. I Secc. I

Sub. Secc. A/N

Ficha N.º ..... Confec. 27.12.82

JUNTA DE COMANDANTES EN JEFE
S. I. D.

DILLON Apellidos — Gastón Nombres

DOCUMENTOS: C/C Serie N.º C/I. N.º Dpto.

OTROS DOC. Pasaporte Lib. Enrol. etc.

NACIMIENTO: 22 años en 1980 Fecha — Argentina Lugar

DOMICILIO: Calle N.º Teléf. Ciudad o Localidad

PROFESION U OCUPACION:

LUGAR: CARGO:

IDEOLOGIA POLITICA: CLASIFICACION:

DATOS COMPLEMENTARIOS: Est.Civil Cónyuge Hijos

Sobrino de: Manlio MACRI
Otros familiares

OU-F
V. Iglesia Cat.
Sub Cat

181926
01/02

810.504/1

Fecha	Documentos	ANTECEDENTES A REGISTRAR
17.12.82	23089/1 (Doc. en Dpto I)	En una carta enviada por familiares de personas "presas, secuestradas, desaparecidas o asesinadas" al Papa Juan Pablo II con motivo de su visita a Buenos Aires que es publicada en el boletín "ENCUENTRO" vocero de la Comunidad de Cristianos Argentinos en el exilio, colateral de la BDT "MONTONEROS", y firmada entre otros por MONTIO MACRI, se menciona al causante como "SECUESTRADO" el -/4/80. Eval. B-2 (MB)

02/02

DE DEFENSA
Dep. 1

VARIOS

D-1235

Confeccionado el 17/V/972.-

810505/8 05783

Apellidos DI MAURO

Nombres Daniel Ramualdo.

Fecha de Nacimiento 20 Años.(1972).- 04 - A.

Lugar de Nacimiento Rep. ARGENTINA.- U - RU.

Est. Civil Soltero.-

Cred. Cívica ..... Céd. Identidad No.8.098.414.(Rep.ARGENTINA)

Otros Documentos .....

Ocupación Empleado de la Firma DUNLOP en la (Rep.ARGENTINA).-

FOTO

Padre .....

Madre .....

Domicilio Avda.18 de Julio No.937.(Hotel "RIO DE LA PLATA").- Ciudad MONTEVIDEO.-

En la Ciudad de Buenos Aires: Sarmiento No. 1112.-

Otros datos .....

01 02

810 505/8

DOCUMENTO		ANTECEDENTES
Fecha	Origen	
24/1/972.-	J.P.M.-	Fue detenido en circunstancias en que sacaba fotos del Penal de - Punta Carretas, por el Patrullero Nro.44,en averiguación,quedando a disposición del Dep.6.Ha sido interrogado manifestando que se e contraba de turista,la cual pasaba por el mencionado lugar y fue - que entonces le sacaba las fotos,-Conjuntamente con CROTTI Jorge Eduardo, tambien nacionalidad (ARGENTINO).-Posteriormente fueron dejado en libertad.-(LL).-

02/02

D-1250

810506/6 ✓

Dpto 05798

JUNTA DE COMANDANTES EN JEFE
S. I. D.

Dep. I Secc. I

Sub. Secc. [illegible]

Ficha N.º ..... Cotejado 26.12.82

de RAVA	Sara
Apellidos	Nombres

04-A
V. Iglesia Católica
Sub Sof.

DOCUMENTOS: C/C ..... C/I. .....
Serie N.º N.º Dpto.

OTROS DOC. .....
Pasaporte Lib. Enrol. etc.

NACIMIENTO: ..... Argentina
Fecha Lugar

DOMICILIO: ..... Mexico
Calle N.º Teléf. Ciudad o Localidad

PROFESION U OCUPACION: .....

LUGAR: ..... CARGO: .....

IDEOLOGIA POLITICA: ..... CLASIFICACION: .....

DATOS COMPLEMENTARIOS: ..... Humberto Antonio RAVA
Est.Civil Cónyuge Hijos

01/02
Otros familiares

182071

810.506/6

Fecha	Documentos	ANTECEDENTES A REGISTRAR
17.12.82	23089/10 (doc. en 0070 I)	Firmante de una carta remitida al Papa Juan Pablo II con motivo de su visita a la República Argentina, junto a otras 132 personas exiliadas en 9 países, familiares de 273 personas "presas, desaparecidas, secuestradas o asesinadas". Esta carta fue publicada en el boletín "ENCUENTRO" vocero de la Comunidad de Cristianos Argentinos en el exilio, colateral de la BDT "MONTONEROS". Eval. B-2 (MB)

02|02

D-1251

Dpto II V 05799

ASUNTO ARTISTAS

JUNTA DE COMANDANTES EN JEFE

S. I. D.

81 0507/4

DEP. I SECC. I

SUB SECC. A/N

FICHA Nº 6 CONFEC. 23.6.78

DE ROSA — Apellidos

Fernando — Nombres

04 – A

DOCUMENTOS: C/C ..... Nº ..... Dpto. ..... C/I. ..... Serie ..... Nº .....

OTROS DOC. ..... Pasaporte ..... Li. Enrol. ..... etc.

NACIMIENTO: ..... Fecha ..... Lugar .....

DOMICILIO: ..... Calle ..... Nº ..... Teléf. Argentina Ciudad o Localidad

PROFESION U OCUPACION: Actor.

LUGAR: ..... CARGO: .....

IDEOLOGIA POLITICA: 1 01 02 CLASIFICACION: .....

810.507/4

FECHA	DOCUMENTOS	ANTECEDENTES A REGISTRAR
		Figura en una relación de artistas argentinos como marxista. No se encuentra documento.- (FG)

02|02

D-1256

DPTO. II E-1

JUNTA DE COMANDANTES EN JEFE 810508/2

S. I. D.

Dep. I 05804

Subsecc. A/N

Ficha N.º ..... Confec. 30.8.82

DI PACE ..... Alfredo. .....

Apellidos — Nombres

2

DOCUMENTOS: C/C ..... C/I. .....

Serie — N.º — N.º — Dpto.

OTROS DOC. .....

Pasaporte — Lib. Enrol. — etc.

NACIMIENTO: .....

Fecha — Lugar

DOMICILIO: ..... Buenos Aires. .....

Calle — N.º — Teléf. — Ciudad o Localidad

PROFESION U OCUPACION: Dirigente de "ACCION SINDICAL ARGENTINA"

LUGAR: ..... CARGO: .....

IDEOLOGIA POLITICA: ..... CLASIFICACION: .....

DATOS COMPLEMENTARIOS: 01/02

810.508/2

Fecha	Documentos	051216 ANTECEDENTES A REGISTRAR E5-2
12.8.82	17688 (Doc. en Ppto I)	-Conjuntamente con Emilio Enrique MASPERO sería responsable de una huelga general el 01SET956.Esta huelga no fue aceptada por la Intervención de Obreros y Empleados Municipales de la Provincia de Buenos Aires. -En el año 1959 recibe un manifiesto remitido por la "CONFEDERACION LATINOAMERICANA DE SINDICALISTAS CRISTIANOS", donde esta Confederación,cuyo Secretario General es Emilio MASPERO, se solidariza con el pueblo nicaraguense. Durante ese mismo año y en su calidad de dirigente de "ACCION SINDICAL ARGENTINA", mantiene contactos por carta con MASPERO.--Eval.B-2.-(TJ)

D-1259

81 0509/0 05807

DPTO 11

JUNTA DE COMANDANTES EN JEFE
S. I. D.

Dep. I Secc. I

Sub. Secc. A/N

Ficha N.º ..... Confec. 24.12.82

DOMERGUE (Apellidos) Dominique (Nombres)

DOCUMENTOS: C/C ..... (Serie / N.º) C/I. ..... (N.º / Dpto.)

OTROS DOC. ..... (Pasaporte / Lib. Enrol. / etc.)

NACIMIENTO: ..... (Fecha) Argentina (Lugar)

DOMICILIO: ..... (Calle / N.º / Teléf.) Francia (Ciudad o Localidad)

PROFESION U OCUPACION: .....

LUGAR: ..... CARGO: .....

IDEOLOGIA POLITICA: ..... CLASIFICACION: .....

DATOS COMPLEMENTARIOS: ..... (Est.Civil / Cónyuge / Hijos)

Hna. de: Lucas e Yves 01/02 (Otros familiares)

181865

810.509/0

Fecha	Documentos	ANTECEDENTES A REGISTRAR
17.12.82	23089/116 (Doc. en Apto I)	Firmante de una carta remitida al Papa Juan Pablo II con motivo de su visita a la República Argentina, junto a otras 132 personas exiliadas en 9 países, familiares de 273 personas "presas, desaparecidas, secuestradas o asesinadas". Esta carta fue publicada en el boletín "ENCUENTRO" vocero de la Comunidad de Cristianos Argentinos en el exilio, colateral de la BDT "MONTONEROS". Eval. B-2 (MB)

02/02

D-1260 DPTO 81051 0/8 / 05808

JUNTA DE COMANDANTES EN JEFE
S. I. D.

Dep. I Secc. I
Sub. Secc. V
Ficha N.º ..... Confec. 24.12.82

DOMERGUE ..... Lucas .....
Apellidos Nombres

DOCUMENTOS: C/C ..... C/I. .....
Serie N.º N.º Dpto.

OTROS DOC. .....
Pasaporte Lib. Enrol. etc.

NACIMIENTO: ..... Argentina .....
Fecha Lugar

DOMICILIO: ..... Francia .....
Calle N.º Teléf. Ciudad o Localidad

PROFESION U OCUPACION: .....

LUGAR: ..... CARGO: .....

IDEOLOGIA POLITICA: ..... CLASIFICACION: .....

DATOS COMPLEMENTARIOS: .....
Est.Civil Cónyuge Hijos

Hno. de: Dominique e Yves 01/02
Otros familiares

181866

810.510/8

Fecha	Documentos	ANTECEDENTES A REGISTRAR
17.12.82	23089/16 (Doc. en sPTO I).	Firmante de una carta remitida al Papa Juan Pablo II con motivo de su visita a la República Argentina, junto a otras 132 personas exiliadas en 9 países, familiares de 273 personas "presas, desaparecidas, secuestradas o asesinadas". Esta carta fue publicada en el boletín "ENCUENTRO" vocero de la Comunidad de Cristianos Argentinos en el exilio, colateral de la BDT "MONTONEROS". Eval. B-2 (MB)

02/02

D-1261

81'051 1/6
DPTO II

05809

JUNTA DE COMANDANTES EN JEFE
S. I. D.

Dep. I Secc. I

Sub. Secc. A/N

Ficha N.º ..... Confec. 24.12.8

DOMERGUE (Apellidos) Yves (Nombres)

DOCUMENTOS: C/C ..... (Serie) ..... (N.º) C/I. ..... (N.º) ..... (Dpto.)

OTROS DOC. ..... (Pasaporte) ..... (Lib. Enrol.) ..... (etc.)

NACIMIENTO: 22 años en 1976 (Fecha) Argentina (Lugar)

DOMICILIO: ..... (Calle) ..... (N.º) ..... (Teléf.) ..... (Ciudad o Localidad)

PROFESION U OCUPACION: .....

LUGAR: ..... CARGO: .....

IDEOLOGIA POLITICA: ..... CLASIFICACION: .....

DATOS COMPLEMENTARIOS: ..... (Est.Civil) ..... (Cónyuge) ..... (Hijos)

Hno des Lucas y Dominique 01/02 (Otros familiares)

181864

810.511/6

Fecha	Documentos	ANTECEDENTES A REGISTRAR
17.12.82	23089/6 (doc. en sobre I)	En una carta enviada por familiares de personas "presas, secuestradas, desaparecidas o asesinadas" al Papa Juan Pablo II con motivo de su visita a Buenos Aires que es publicada en el boletín "ENCUENTRO" vocero de la Comunidad de Cristianos Argentinos en el exilio, colateral de la BDT "MONTONEROS", y firmada entre otros por NOSS y DOMINGUEZ DORREGO, se menciona al causante como "SECUESTRADO" el 26/8/76. Eval. B-2 (MB)

02/02

D-1264

81051 2/4 ✓ DPTO. II V 05812

Dep. I Secc. I

Sub. Secc. A/N

JUNTA DE COMANDANTES EN JEFE
S. I. D.

Ficha N.º ..... Con 27.12.82

DOMINGUEZ (Apellidos) Osiris (Nombres)

DOCUMENTOS: C/C ..... (Serie) ..... (N.º) C/I. ..... (N.º) ..... (Dpto.)

OTROS DOC. ..... (Pasaporte) ..... (Lib. Enrol.) ..... (etc.)

NACIMIENTO: ..... (Fecha) Argentina (Lugar)

DOMICILIO: ..... (Calle) ..... (N.º) ..... (Teléf.) Francia (Ciudad o Localidad)

PROFESION U OCUPACION: .....

LUGAR: ..... CARGO: .....

IDEOLOGIA POLITICA: ..... CLASIFICACION: .....

DATOS COMPLEMENTARIOS: casado (Est.Civil) Mabel CASTRO (Cónyuge) ..... (Hijos)

Hno. de: Walter Cuñado de: Gladys CASTRO de DOMINGUEZ

(Otros familiares)

181963 01/02

810.512/4

Fecha	Documentos	ANTECEDENTES A REGISTRAR
17.12.82	23089/16 (doc. en apto I)	Firmante de una carta remitida al Papa Juan Pablo II con motivo de su visita a la República Argentina, junto a otras 132 personas exiliadas en 9 países, familiares de 273 personas "presas, desaparecidas, secuestradas o asesinadas". Esta carta fue publicada en el boletín "ENCUENTRO" vocero de la Comunidad de Cristianos Argentinos en el exilio, colateral de la BDT "MONTONEROS". Eval. B-2 (MB)

D-126 810513/2 DPTO. II V 05813

Dep. 1 Secc. 1

Sub. Secc. A/N

Ficha N.º ..... Confec 27.12.8

X JUNTA DE COMANDANTES EN JEFE
S. I. D.

Hay Varios

DOMINGUEZ (Apellidos) Walter (Nombres)

DOCUMENTOS: C/C ..... (Serie / N.º) C/I. ..... (N.º / Dpto.)

OTROS DOC. ..... (Pasaporte / Lib. Enrol. / etc.)

NACIMIENTO: 22 años en 1977 (Fecha) Argentina (Lugar)

DOMICILIO: ..... (Calle / N.º / Teléf. / Ciudad o Localidad)

PROFESION U OCUPACION: .....

LUGAR: ..... CARGO: .....

IDEOLOGIA POLITICA: ..... CLASIFICACION: .....

DATOS COMPLEMENTARIOS: casado (Est.Civil) Gladys CASTRO (Cónyuge) ..... (Hijos)

Hno. de: Osiris Cuñado de: Mabel CASTRO de DOMINGUEZ
(Otros familiares)

181961 01|02

810.513/2

Fecha	Documentos	ANTECEDENTES A REGISTRAR
17.12.82	23089/16 (Doc. en DPTO I)	En una carta enviada por familiares de personas "presas, secuestradas, desaparecidas o asesinadas" al Papa Juan Pablo II con motivo de su visita a Buenos Aires que es publicada en el boletín "ENCUENTRO" vocero de la Comunidad de Cristianos Argentinos en el exilio, colateral de la BDT "MONTONEROS", y firmada entre otros por OSIRIS DOMINGUEZ y MABEL CASTRO, se menciona al causante como "secuestrado" el 6/12/77. Eval. B-2 (MB)

02/02

D-1275 81051 4/0 ✓ DPTO. II

ARCHIVO BIOGRAFICO

JUNTA DE COMANDANTES EN JEFE

S. I. D.

Alias "EL PELADO MARCOS" (2)

DEP. V SECC. I 05823

SUB SECC. A/N

FICHA Nº ..... CONFEC. 5.6.78

DRI (Apellidos) Jaime Reliciano (1) (Nombres)

DOCUMENTOS: C/C ..... (Nº / Dpto.) C/I. ..... (Serie / Nº)

OTROS DOC. MI: 5.821.852 (3) (Pasaporte / Li. Enrol. / etc.)

NACIMIENTO: 24/ENE/942 (4) (Fecha) Argentina (5) (Lugar)

N. del P.: Pedro - N. de la M.: Sara Ana LODI (6)

DOMICILIO: ..... (Calle / Nº / Teléf. / Ciudad o Localidad)

Casado con Olimpia DIAZ RODRIGUEZ (7)

PROFESION U OCUPACION: Líder del Brazo político del Movimiento Peronista Montoneros.

LUGAR: ..... CARGO: .....

IDEOLOGIA POLITICA: 0103 CLASIFICACION: .....

810.514/0

FECHA	DOCUMENTOS	ANTECEDENTES A REGISTRAR
		Es adherente por Argentina de un manifiesto por la libertad del ex-Presidente argentino Héctor Cámpora, los exilados, el respeto a los Derechos Humanos y la Democracia en ese País" Fue publicado en el periódico "The New York Times" el 13 de Enero de 1978.- No se encuentre documento.- (RE)

02

Nombre DRI, Jaime Feliciano 810.514/0 No. 02.-

FECHA	ORIGEN	ANTECEDENTES
22-4-88	Doc. Nº 8803819	INDICA 1, 2, 3, 4, 5, 6 y 7.- El causante es integrante del "Consejo Provisorio" del Movimiento Montonero 17 de Octubre (MM-17), el cual es liderado por Miguel BONASSO. (FDS)

03/03

D-1275

81051 5/7

DPTO II

JUNTA DE COMANDANTES EN JEFE
S. I. D.

Dep. I 05824 Secc. I

Sub. Secc. A/N

Ficha N.º ..... Confec. 17.8.82

DRI — Apellidos

Ismael Amadeo — Nombres

DOCUMENTOS: C/C ..... Serie ..... N.º C/I. ..... N.º ..... Dpto.

OTROS DOC. L.E. 5.901.545.- — Pasaporte / Lib. Enrol. / etc.

NACIMIENTO: 10 de junio de 1929.- — Fecha / Lugar

DOMICILIO: ..... Calle ..... N.º ..... Teléf. C. de Concordia.-(E.R.) — Ciudad o Localidad

PROFESION U OCUPACION: Padre.-

LUGAR: Parroquia Ntra.Sra. de Pompeya CARGO:

IDEOLOGIA POLITICA: CLASIFICACION:

DATOS COMPLEMENTARIOS: ..... Est.Civil ..... Cónyuge ..... Hijos

Hijo de: Amado Carlos y Elvira Lodi.- — Otros familiares

0102 176662

810.515/7

Fecha	Documentos	ANTECEDENTES A REGISTRAR
10.8.82	D.17609 (Doc. en SOTO I)	- Figura en una nómina de integrantes del Clero de la Ciudad de Concordia.-(R.A.), misionando junto con el Padre Enrique DALLOZO en la Parroquia Nuestra Señora de Pompeya de dicha ciudad.- Observa ideologías "Tercermundistas".-Eval. B-1 (Y)

D-1283

VARIOS

JUNTA DE COMANDANTES EN JEFE 810516/5 DPTO. II 05831

S. I. D.

Dep. I Secc. I

Sub Secc. 4/N 31.03.81

Ficha Nº ..... Confec. .....

DURAN Hay Varios - Jorge +

Apellidos Nombres

DOCUMENTOS: C/C CA-6301522(1) C/I. 6301522 (Arg.)

Serie Nº Nº Dpto.

OTROS DOC. .....

Pasaporte Lib. Enrol. etc.

NACIMIENTO: Argentina *

Fecha Lugar

DOMICILIO: .....

Calle Nº Teléf. Ciudad o Localidad

PROFESION U OCUPACION: Periodista

LUGAR: El Popular CARGO: .....

IDEOLOGIA POLITICA: 01/02 CLASIFICACION: .....

810.516/5

Fecha	Documentos	ANTECEDENTES A REGISTRAR
26.03.81 P.D.6a6	Doc.0180 Nº002/81	- Arribó a Montevideo entre las 22;00 horas del día 31.12.80 y las 06;00 horas del día 01.01.81. Se alojará en Calle Pereyra de la Luz 1035.- (JJ)
26.3.81 P.D.6a6	Doc.0183 Nro.005/81	-Arribó a Montevideo entre las hs.18;00 del día 3 y las hs.14;30 del día 4.1.81.- (M).-
30.3.81 P.D.6a6	Doc.0954 N 365/80	-Se registra su llegada a Montevideo entre el 29 y 30 12.80, alojándose en el Hotel Oxford.(M).-

02/02

D-1285

JUNTA DE COMANDANTES EN JEFE
S. I. D.

81051 7/3 DPTO. II Dep. I V 5833 Secc. I

Sub. Secc. A/N

Ficha N.º ..... Confec. 27.12.82

DRANGOSCH de MOYANO (Apellidos) Raquel Herminia (Nombres)

DOCUMENTOS: C/C ..... (Serie) (N.º) C/I. ..... (N.º) (Dpto.)

OTROS DOC. ..... (Pasaporte) (Lib. Enrol.) (etc.)

NACIMIENTO: ..... (Fecha) Argentina (Lugar)

DOMICILIO: ..... (Calle) (N.º) (Teléf.) Holanda (Ciudad o Localidad)

PROFESION U OCUPACION: .....

LUGAR: ..... CARGO: .....

IDEOLOGIA POLITICA: ..... CLASIFICACION: .....

DATOS COMPLEMENTARIOS: casada (Est.Civil) Arnoldo del Valle MOYANO (Cónyuge) (Hijos)

Hna. de: Susana Lia Cuñada de: Ernesto Patricio MOYANO, Elba ALTAMIRANO (Otros familiares) Y Samuel SLUTZKI.

Tia de: Juan Pablo MOYANO ALTAMIRANO 181943

0102

810.517/3

Fecha	Documentos	ANTECEDENTES A REGISTRAR
17.12.82	23089/16 (Doc. en SATO I)	Firmante de una carta remitida al Papa Juan Pablo II con motivo de su visita a la República Argentina, junto a otras 132 personas exiliadas en 9 países, familiares de 273 personas "presas, desaparecidas, secuestradas o asesinadas". Esta carta fue publicada en el boletín "ENCUENTRO" vocero de la Comunidad de Cristianos Argentinos en el exilio, colateral de la BDT "MONTONEROS". Eval. B-2 (MB)

02/02

D-1286 810518/1 DPTO. II V 5834

Dep. I Secc. I

Sub. Secc. A/N

Ficha N.º ..... Conf. 27.12.82

JUNTA DE COMANDANTES EN JEFE
S. I. D.

DRANGOSCH (Apellidos) Susana Lia (Nombres)

DOCUMENTOS: C/C ..... (Serie / N.º) C/I. ..... (N.º / Dpto.)

OTROS DOC. ..... (Pasaporte / Lib. Enrol. / etc.)

NACIMIENTO: ..... (Fecha) Argentina (Lugar)

DOMICILIO: ..... (Calle / N.º / Teléf. / Ciudad o Localidad)

PROFESION U OCUPACION: .....

LUGAR: ..... CARGO: .....

IDEOLOGIA POLITICA: ..... CLASIFICACION: .....

DATOS COMPLEMENTARIOS: casada (Est.Civil) Samuel SLUTZKI (Cónyuge) (Hijos)

Hna. de: Raquel Herminia Cuñada de: Arnoldo del Valle MOYANO
(Otros familiares)

0102 1,81953

810.518/1

Fecha	Documentos	ANTECEDENTES A REGISTRAR
17.12.82	23089/17 (Doc. en APTO I)	En una carta enviada por familiares de personas "presas, secuestradas, desaparecidas o asesinadas" al Papa Juan Pablo II con motivo de su visita a Buenos Aires que es publicada en el boletín "ENCUENTRO" vocero de la Comunidad de Cristianos Argentinos en el exilio, colateral de la BDT "MONTONEROS", y firmada entre otros por [illegible] se menciona al causante como "SECUESTRADA" el 22/6/77. Eval. B-2 (MB)

D- 1291 **81051 9/9** 05839

DI VIETRI — APELLIDOS

Antonio — NOMBRES

FOTO

Fecha y Lugar de Nacimiento 51 años (983).

Domicilio

Documentos

Nacionalidad Argentino

Profesión

Nombre del Padre ..... Nacionalidad

Nombre de la Madre ..... Nacionalidad

Estado Civil ..... Nombre del Cónyuge

Nacionalidad del Cónyuge

Nombre y edad de los hijos

Otros datos En el mes de diciembre de 1983, asumió el cargo de Jefe de la Poli-

01/02

810.519/9

FECHA	ORIGEN	ANTECEDENTES
	DOC. FIC. 697-84	cía Federal de la República Argentina en sustitución del General (R) Juan BAUTISTA SASIAIÑ.
	Inf. de Clarín del mes de Dic. de 1983.	DI VIETRI ingresó como Cadete a la Escuela de Oficiales de la Policía Federal el 1ª de abril de 1950 y egresó con el grado de Oficial Subayudante el 24 de diciembre de 1951. Luego de desempeñarse en diversas comisarías, asumió en 1980 el cargo de Director General de Interior y un año después como titular de Asuntos Judiciales de la Fuerza de Seguridad. Finalmente en 1982 fue designado Superintendente de Técnica.

D-1305

05852

D'ALESSIO — APELLIDOS

José Andrés — NOMBRES

81'0520/7

Fecha y Lugar de Nacimiento 44 años (1984)
Nació el 17/ABR/940 en Bs. Aires (1)

Domicilio

Documentos

Nacionalidad Argentino (2)

Profesión abogado - integrante de la Cámara Federal de Apelaciones (1984)

Nombre del Padre — Nacionalidad

Nombre de la Madre — Nacionalidad

Estado Civil [redacted] Nombre del Cónyuge

Nacionalidad del Cónyuge

Nombre y edad de los hijos 9 hijos (en 1984)

Otros datos

01/06

810.520/7

FECHA	ORIGEN	ANTECEDENTES
15-10-84	DOC.FICH. 900-84	Entró a la Justicia como subsecretario de la Procuración General de la Nación en 1974 y luego fue Secretario letrado de esé organismoy también secretario de la Corte Suprema de Justicia (entre mayo de 1980 y abril del '82). Tiene una larga actuación como docente universitario. Suele afirmarse en Tribunales que es uno de los camaristas más "duros" respecto al problema militar y que simpatiza con las ideas de la Democracia Cristiana. Es uno de los séis jueces civiles que juzgarán a los nueve Comandantes de las tres primeras Juntas Militares del proceso argentino (octubre 1984).-

02

Nombre D'ALESSIO, José Andrés 810.520/7 No. 02

FECHA	ORIGEN	ANTECEDENTES
		///...
18-11-87	Doc. Nº 0711072	INDICA 1 y 2.- Egresó de la Facultad de Derecho y Ciencias Sociales de la Universidad de Buenos Aires en 1968. Desde el 12 de junio de 1974 fue subsecretario de la Procuración General de la Nación, de la que se lo designó poco después secretario letrado, pero renunció a ese cargo. Desde entonces y hasta junio de 1978 fue abogado asesor en el Departamento de Asuntos Jurídicos de la Administración Nacional de Aduanas y a partir del 20 de mayo de 1980 actuó como secretario de la Corte Suprema de Justicia, cargo al que renunció el 30 de abril de 1982. El ejercicio de su profesión lo abandonó nuevamente con la llegada del gobierno constitucional, al ser designado el 13 de febrero de 1984, integrante de la Cámara Nacional de Apelaciones en lo Criminal y Correccional Federal de la Capital. Desde

Nombre		810.520/7 No.
FECHA	ORIGEN	ANTECEDENTES ///...
		marzo de 1986 y tras una larga carrera como docente en la Universidad de Buenos Aires, accedió por concurso al cargo de profesor regular asociado en Derecho Penal. El día 17 de noviembre de 1987, ante la Corte Suprema de Justicia, D'ALESSIO prestó juramento como nuevo Procurador General de la Nación. (FDS)

810.520/7

FORMULARIO PARA LA CONFECCION DE FICHAS DE PERSONAS

PRIMER NIVEL (FICHA INDICE):

01 - D. 305
02 - D'ALESSIO
03 -
04 - D
05 - E
06 - _
07 - _
08 - Argentina
09 - Argentina
10 - M
11 -
12 - Asesor Alfonsin . Delegado OIT.
13 - _ _ / _ _ / _ _

SEGUNDO NIVEL (FICHA CARATULA):

01 - _ _ / _ _ / _ _
02 - Argentina
03 - 922 4983
04 -
05 -
06 -
07 -
08 - (Dr) Abogado.
09 -
10 -
11 -
12 -
13 - _ _
14 -

810.520/7

VINCULACIONES:

ASUNTO: ....

....

PAISES: ....

....

ORGAN.: ....

....

TERCER NIVEL (TEXTO):

FECHA: 13 / 11 / 1985.

PAIS/ASUNTO/ORGANISMO: ....

TEXTO: Se encuentra vinculado con el ciudadano a
lemán WACHENDORFER Achim Friedrich de la Fundación Friedrich Ebert.
DOC. FICH. 102/85. Inf. Ext. Dpto. I. (R.G.)......................

06/06

D-1310

de YAGUER — Gilda — 810521/5 — 05857

APELLIDOS — NOMBRES

FOTO

Fecha y Lugar de Nacimiento

Domicilio

Documentos

Nacionalidad — OY - F

Profesión — V. Sub. Inf.

Nombre del Padre — Nacionalidad

Nombre de la Madre — Nacionalidad

Estado Civil — Nombre del Cónyuge

Nacionalidad del Cónyuge

Nombre y edad de los hijos

Otros datos Sería la responsable de la captación, en el ámbito barrial, para

01/02

810.521/5

FECHA	ORIGEN	ANTECEDENTES
20-6-85	DOC.FICH. 001-85 pág.25	la "Agrupación Evita" y para el "Movimiento de Mujeres Peronistas" (colaterales del CEL (Centro de Estudios Laborales). Integrante de la parte de Logística de los Montoneros.- Concurrió a una reunión efectuada en un departamento en las cercanías de Mar del Plata.

02/02

D-1312

DE LUCA — APELLIDOS

Ricardo — NOMBRES

8105223

05859

FOTO

Fecha y Lugar de Nacimiento

Domicilio

Documentos

Nacionalidad

Profesión

Nombre del Padre — Nacionalidad

Nombre de la Madre — Nacionalidad

Estado Civil — Nombre del Cónyuge

Nacionalidad del Cónyuge

Nombre y edad de los hijos

Otros datos Funcionario de los Navales.

01/02

FECHA	ORIGEN	A N T E C E D E N T E S
20-6-85	DOC. FICH. 001-85 pág. 24	Integrante del PNS (Plenario Nacional Sindical). Dicha estructura sindical combativa se reagrupó y puso en pleno funcionamiento gracias al Centro de Estudios Laborales (CEL), creado por la Conducción Nacional del Peronismo.

D-1321 ✓ 810523/1 ✓ 05868

DASSO
APELLIDOS

Alberto
NOMBRES

FOTO

4-(A)

Fecha y Lugar de Nacimiento

Domicilio

Documentos

Nacionalidad

Profesión

Nombre del Padre Nacionalidad

Nombre de la Madre Nacionalidad

Estado Civil Nombre del Cónyuge

Nacionalidad del Cónyuge

Nombre y edad de los hijos

Otros datos

01/02

810.523/1

FECHA	ORIGEN	ANTECEDENTES
9/7/85	Doc. arch. en F.Político de Argentina.	Miembro de la Juventud Socialista Popular. Integrante del Movimiento de Juventudes Políticas (MOJUPO) de la Argentina, que se reunió formalmente con el resto de las fuerzas que integran dicho movimiento.- (Inf. extr. de CLARIN del 13-4-85) (C.C.).

02/02

DIMASE
APELLIDOS

D-1322

810524/9

Leonardo Enrique
NOMBRES

05869

FOTO

4-A-

Fecha y Lugar de Nacimiento

Domicilio

Documentos

Nacionalidad ARGENTINO

Profesión CARGO: DELEGADO TITULAR GUBERNAMENTAL PERMANENTE ANTE EL CONSEJO DE LA OIT

(85)

Nombre del Padre Nacionalidad

Nombre de la Madre Nacionalidad

Estado Civil Nombre del Cónyuge

Nacionalidad del Cónyuge

Nombre y edad de los hijos

Otros datos

01/02

810.524/9

FECHA	ORIGEN	ANTECEDENTES
10.07.85		Inf. Ext. PEI del EME 010/B/85 *Arch. F. Pol. de Argentina (M.C.)

02/02

D-1326 81.0525/6

DUNOIS SOTORRIOS — Concepción

APELLIDOS — NOMBRES

05873

FOTO

Alias: "Conchita", "Mariana", "La tía", "Corelista" y "Dumua".

Fecha y Lugar de Nacimiento

Domicilio 2 fichas

Documentos Verificar con el 1764091 del DNI - I -

Nacionalidad

Profesión

Nombre del Padre — Nacionalidad X

Nombre de la Madre — Nacionalidad

Estado Civil — Nombre del Cónyuge

Nacionalidad del Cónyuge

Nombre y edad de los hijos

Otros datos Oficial de la D.A.

01/02

810.525/6

FECHA	ORIGEN	ANTECEDENTES
7/8/85	DOC.FICH. 004-85 pág. 8	En 1964 fue concubina del terrorista argentino Jorge Ricardo MASSETTI BLANCO, ultimado en un enfrentamiento con fuerzas policiales argentinas en Pvcia. de Salta. Trabajó anteriormente en la Agencia "Prensa Latina", en la Federación de Mujeres Cubanas; Agregada a la Embajada Cubana en Guinea; Ayudante del Directorio Internacional del Instituto Cubano de Radio; Miembro del Comité de Madres de los países no alineados; Asistente al Congreso Latinoamericano y del Caribe de la Conferencia de la Paz representante en Méjico para la Cepal; habiendo participado en innúmeras actividades clandestinas bajo su representación en la Federación Internacional de Mujeres Demócratas. (F.B.)

02/02

810526/4 05889

DE LUCA — APELLIDOS

Daniel — NOMBRES

FOTO

Fecha y Lugar de Nacimiento .....

Domicilio .....

Documentos .....

Nacionalidad .....

Profesión Periodista

Nombre del Padre ..... Nacionalidad .....

Nombre de la Madre ..... Nacionalidad .....

Estado Civil ..... Nombre del Cónyuge .....

Nacionalidad del Cónyuge .....

Nombre y edad de los hijos .....

Otros datos .....

01/02

810.526/4

FECHA	ORIGEN	ANTECEDENTES
11/9/85		Estuvo presente en las elecciones nacionales del 25 de noviembre de 1984. Es corresponsal en Argentina de "RADIO BELGRANO". Se hospedó en el Hotel KLEE. (DOC. FIC.053-85)

02/02

81'0527/2

05890

DEL BIANCO
APELLIDOS

José
NOMBRES

FOTO

Fecha y Lugar de Nacimiento .....

Domicilio .....

Documentos .....

Nacionalidad .....

Profesión Periodista

Nombre del Padre ..... Nacionalidad .....

Nombre de la Madre ..... Nacionalidad .....

Estado Civil ..... Nombre del Cónyuge .....

Nacionalidad del Cónyuge .....

Nombre y edad de los hijos .....

Otros datos .....

01/02

810.527/2

FECHA	ORIGEN	ANTECEDENTES
9/9/85		Estuvo presente en las elecciones nacionales del 25 de noviembre de 1984. Es corresponsal en Argentina de FOTO ZOOM. (DOC.FIC. 053-85)

02/02

810528/0

05906

DESTRI
APELLIDOS

Héctor L.
NOMBRES

FOTO

Fecha y Lugar de Nacimiento ..... Argentina

Domicilio .....

Documentos .....

Nacionalidad Argentino

Profesión Militar - Comodoro

Nombre del Padre ..... Nacionalidad .....

Nombre de la Madre ..... Nacionalidad .....

Estado Civil ..... Nombre del Cónyuge .....

Nacionalidad del Cónyuge .....

Nombre y edad de los hijos .....

Otros datos 01/02

810.528/0

FECHA	ORIGEN	ANTECEDENTES
29/10/85		Jefe de la Brigada Aérea V (Argentina), con sede en V. Reynolds. (Inf. del PEI 189/85/DPTO II del 8-10-85 - Doc. Arch. en Sección Enlace)

81'0529/8 ✓ 05909

DE PENA VALDEZ — APELLIDOS

Julio — NOMBRES

FOTO

Fecha y Lugar de Nacimiento Argentina

Domicilio

Documentos 688-8867

Nacionalidad Argentino

Profesión

Nombre del Padre Nacionalidad

Nombre de la Madre Nacionalidad

Estado Civil Nombre del Cónyuge

Nacionalidad del Cónyuge

Nombre y edad de los hijos

Otros datos

01/02

810.529/8

FECHA	ORIGEN	ANTECEDENTES
13/11/85		El causante se encuentra vinculado con el ciudadano alemán WACHENDORFER Achim Friedrich de la fundación Friedrich Ebert. Observaciones: CGT-565-0355 / 0540.(DOC.FIC.102-85)

X DI PAOLA — APELLIDOS

Angel — NOMBRES

810530/6

05911

FOTO

Fecha y Lugar de Nacimiento — Argentina

Domicilio Maipú 350, 4º, Piso A.

Documentos Verificar con el 2401271 sin doc.

Nacionalidad Argentina

Profesión Abogado laboral

Nombre del Padre ..... Nacionalidad .....

Nombre de la Madre ..... Nacionalidad .....

Estado Civil ..... Nombre del Cónyuge .....

Nacionalidad del Cónyuge .....

Nombre y edad de los hijos .....

Otros datos .....

01/02

810.530/6

FECHA	ORIGEN	ANTECEDENTES
13/11/85		El causante se encuentra vinculado con el ciudadano alemán WACHENDORFER Achim Friedrich de la Fundación Friedrich Ebert. (DOC.FIC. 102-85)

81053 1/4 05913

DOTTI — APELLIDOS

Jorge — NOMBRES

FOTO

Fecha y Lugar de Nacimiento ..... Argentina

Domicilio Mendoza 2996 4/B 1428 B.A.- Telf. 891855/7820988

Documentos .....

Nacionalidad Argentino

Profesión .....

Nombre del Padre ..... Nacionalidad .....

Nombre de la Madre ..... Nacionalidad .....

Estado Civil ..... Nombre del Cónyuge .....

Nacionalidad del Cónyuge .....

Nombre y edad de los hijos .....

Otros datos .....

01 /02

810.531/4

FECHA	ORIGEN	ANTECEDENTES
13/11/85		El causante se encuentra vinculado con el ciudadano alemán WACHENDORFER Achim Friedrich de la Fundación Friedrich Ebert. (DOC. FIC. 102-85)

810532/2 05926

DELUGOVITZKY — APELLIDOS

Eduardo — NOMBRES

FOTO

Fecha y Lugar de Nacimiento Argentina

Domicilio

Documentos

Nacionalidad Argentino

Profesión

Nombre del Padre Nacionalidad

Nombre de la Madre Nacionalidad

Estado Civil Nombre del Cónyuge

Nacionalidad del Cónyuge

Nombre y edad de los hijos

Otros datos

01/02

810.532/2

FECHA	ORIGEN	ANTECEDENTES
3/1/86		El causante quien pertenece al CAP, participó en el Congreso Mundial de la Paz, evento realizado en Bs. Aires entre el 3 y el 6 de setiembre de 1985. (Inf. de Centro de Documentación Contemporánea del 30 de setiembre - Doc. Arch. en Consejo Mundial de la Paz - Carp. Nro. 032)

81'0533/0 05927

X de LUCA — José

APELLIDOS — NOMBRES

FOTO

Fecha y Lugar de Nacimiento ..... Argentina

Domicilio ..... Verificar hay varios -

Documentos .....

Nacionalidad Argentino

Profesión Pastor metodista

Nombre del Padre ..... Nacionalidad .....

Nombre de la Madre ..... Nacionalidad .....

Estado Civil ..... Nombre del Cónyuge .....

Nacionalidad del Cónyuge .....

Nombre y edad de los hijos .....

Otros datos Miembro del Consejo Argentino de la Paz (CAP)

01/02

810.533/0

FECHA	ORIGEN	ANTECEDENTES
14/1/86		El causante participó en el Congreso Mundial de la Paz, evento realizado en Bs. Aires entre el 3 y el 6 de setiembre de 1985. (Inf. de Centro de Documentación Contemporánea del 30 de setiembre de 1985 - Doc. arch. en Consejo Mundial de la Paz - Carp. Nro. 032)

02/02

81'0534/8 E - 00305954

NOMBRE ECHEVARNE, Rubén.

EDAD

DIRECCION

C. C. o C. IDENTIDAD

NACIONALIDAD argentino.-

PROFESION metalúrgico.-

FECHA DE EXTRACCION Firmante de una Solicitada como Congresal de la Seccional La Plata, titulada: "Las verdades que no quiso escuchar Lorenzo Miguel", ésta

01/02

810.534/9

OBSERVACIONES

surgió a raíz del Congreso Nacional de Delegados que debióse efectuar durante los días 3 y 4 de diciembre, en la Capital Federal, él que demostró la crisis interna como consecuencia del enfrentamiento entre verticalistas y antiverticalistas. Los antiverticalistas que se identifican con la corriente liderada por Victorio CALABRO, fueron los que dieron a concoer la mencionada Solicitada.-

(La Opinión - 10-Dic-975) (F. doc.)

02/02

X

81'0535/5 E - 05958/A

NOMBRE ECHEVERRIA Ricardo.

EDAD Hoy varios -

DIRECCION

C. C. o C. IDENTIDAD

ESTATURA, PESO, y CUTIS

PROFESION

OBSERVACIONES Se encuentra detenido en el Penal de Sierra Chica (Pcia. de Bs.As.), a disposición del P.E., por imperio del estadéo de sitio. (La Opinión - 26-Jul-975).-

01/01

X

810535/5 E - 005958/A

NOMBRE ECHEVERRIA Ricardo.

EDAD Hoy varios -

DIRECCION

C. C. o C. IDENTIDAD

ESTATURA, PESO, y CUTIS

PROFESION

OBSERVACIONES Se encuentra detenido en el Penal de Sierra Chica (Pcia. de Bs.As.), a disposición del P.E., por imperio del estado de sitio. (La Opinión - 26-Jul-975).-

01/01

81053 6/3 ✓ E012 05962

NOMBRE EGUIREUN, Enrique.- 5962

EDAD

DIRECCION

C. C. o C. IDENTIDAD

NACIONALIDAD argentino.-

PROFESION

OBSERVACIONES Diputado Nacional Justicialista. Aparece en una Solicitada, con-
juntamente con otros integrantes de la Cámara Baja, donde exhortan al pueblo

01/02

810.536/3

OBSERVACIONES

a concurrir el 17 de los corrientes a Plaza de Mayo, a efectos de ratificar su apoyo a la doctrina peronista y lealtad a la Jefa del Movimiento, Sra. de PERON.-

(Revista "El Caudillo" - 15-Oct-975) (FALTA Doc)

02/02

81053 7/1 E - 015 05964

NOMBRE EIDELMAN, Jorge.-

EDAD

DIRECCION

C. C. o C. IDENTIDAD

NACIONALIDAD argentino.-

PROFESION Doctor.-

OBSERVACIONES Miembro de la Comisión de Impuestos de la CGCE.- (La Opinión - 23-Ene-976).-

01/01

810538/9 E- 016 05965

NOMBRE EIDELSTEIN, Juana Sara.-

EDAD

DIRECCION

C. C. o C. IDENTIDAD L.C.A. Nº 1:210.190.-

NACIONALIDAD argentino.

PROFESION

FECHA DE EXTRACCION Figura en una nómina que en los meses de julio, agosto y setiembre de 1975, han arribado a la frontera Rivera-Livramento como turistas

01/02

810.538/9

OBSERVACIONES

dando la mayoría de ellos como ocupación comercio, constatándose que en el mes de octubre fueron paulatinamente desapareciendo los ciudadanos argentinos, a tal punto que el 21 del mes siguiente, el número de argentinos de paso por Rivera era diariamente de 2 6 3 solamente.- (PEI (S) Nº 185/975 - Nº de Id. 8923)

(F. Soc)

02/02

VARIOS 810539/7 E- 019 05968

NOMBRE ELENA, Aldo.-

EDAD

DIRECCION

C. C. o C. IDENTIDAD

NACIONALIDAD argentino.-

PROFESION

OBSERVACIONES Luego de la última asamblea ordinaria de la AEDBA, dónde se eligieron las nuevas autoridades para el período 1975-76, del Consejo Directivo,

01/02 167067

810.539/7

OBSERVACIONES

el reseñado fue nominado con el cargo de Pro-Tesorero.- (La Opinión - 4-Feb-976)

El reseñado representaba a "El Cronista Comercial".- FALTA DOCUMENTO.-

02/02

VARIOS 810540/5 E-022 05971

NOMBRE EL HAGGE, Julio.-

EDAD

DIRECCION

C. C. o C. IDENTIDAD

NACIONALIDAD argentino.-

PROFESION

OBSERVACIONES Luego de la última asamblea ordinaria de la AEDBA, dónde se eligieron las nuevas autoridades para el período 1975-76, del Consejo Directivo,

167064 01/02

810.540/5

OBSERVACIONES

el reseñado es nombrado con el cargo de Vocal.- (La Opinión - 4-Feb-976)

El reseñado representaba a "Mayoría".- FALTA SOBRANTE.

81'054 1/3 E - 026 05974

NOMBRE ELIZAGARAY, Carlos.

EDAD

DIRECCION

C. C. o C. IDENTIDAD

NACIONALIDAD argentino.

PROFESION

FECHA DE EXTRACCION Congresales Nacionales Justicialistas de la Pcia. de Bue-

nos Aires, Legisladores Provinciales -del cual el reseñado es integrante, e

01/02

810.541/3

OBSERVACIONES

Intedentes Municipales, emitieron una solicitada en apoyo a Victorio CALABRO.

(La Opini6n - 11-Nov-975) (FALTA SOC)

02/02

810542/1 E - 030 05978

NOMBRE ELORZA, Ramón

EDAD

DIRECCION

C. C. o C. IDENTIDAD

ESTATURA, PESO, y CUTIS

PROFESION

OBSERVACIONES Dirigente de la CGT (L a Opinión-28-6-975)

01/01

E - 033 05981

NOMBRE EMBRIONI, José.

810543/9

EDAD

DIRECCION

C. C. o C. IDENTIDAD

NACIONALIDAD argentino.

PROFESION Militar. General (R) (1975).

FECHA DE EXTRACCION Intendente Municipal de Buenos Aires. (La Opinión - 22-Oct-75

01/01

VARIOS

E- 034 05982

NOMBRE EMERY, Carlos. 81'054 4/7

EDAD 71 años (1975)

DIRECCION

C. C. o C. IDENTIDAD

NACIONALIDAD argentino.

PROFESION Ingeniero.

FECHA DE EXTRACCION Fue designado Ministro de Bienestar Social. Presidió la Comisión Nacional de Cultura entre 1943 - 1944. Desde 1947

01102
167076

810.544/7

OBSERVACIONES

a 1952 fue Ministro de Agricultura y Ganadería de la Nación. Posteriormente, hasta 1974, se desempeñó en la actividad privada como presidente de TURSO S.A. Aeronáutica, comerical y financiera. En octubbe de 1974 el Dr. GOMEZ MORALES lo designó Secretario de Agricultura y Ganadería, cargo que conservó durante los Ministerios de RODRIGO y BONANNI. (La Opinión - 12-Ago-975) (FALTA DOC)

Ante su renuncia fue reemplazado en forma interina en el Ministerio de Bienestar Social, por el Dr. Ernesto CORVALAN NANCLARES, quien a la vez fue sustituído por Aníbal DEMARCO.- FALTA DOCUMENTO.

02|02

VARIOS

NOMBRE ENCISO, Félix Omar.- 81054 5/4 E- 035 05983

EDAD

DIRECCION

C. C. o C. IDENTIDAD

NACIONALIDAD argentino.-

PROFESION

OBSERVACIONES Integrante del Consejo Directivo de la UOM de la República Argentina, Seccional Formosa.- (Revista "El Caudillo" - 15- Oct-975)

FALTA DOCUMENTO. 01/01 167077

810546/2 E-039 05987

NOMBRE ENSINCK, Alfonso Carlos.

EDAD

DIRECCION

C. C. o C. IDENTIDAD

NACIONALIDAD argentino.-

PROFESION Licenciado.

FECHA DE EXTRACCION Sub-Director de la Dirección General Impositiva (DGI).

(La Opinión - 6-Ene-976). Renunció a su cargo en la DGI.- (La Opinión - 5-Ene-76)

01/01

810547/0 E - 042 05991

NOMBRE ERIGERI, Rodolfo.

EDAD

DIRECCION

C. C. o C. IDENTIDAD

NACIONALIDAD argentino.

PROFESION

FECHA DE EXTRACCION Fue designado Secretario de Hacienda. (La Opinión - 29-Oct-975)

01/01

NOMBRE EROLES, Daniel A. 81054 8/9 E - 005992

EDAD .....

DIRECCION .....

C. C. o C. IDENTIDAD .....

NACIONALIDAD argentino.

PROFESION .....

FECHA DE EXTRACCION Congresales Nacionales Justicialistas de la Pcia. deBue-

nos Aires, del cual el reseñado es integrante, Legisladores Provinciales e

810.548/8

OBSERVACIONES

Intendentes Municipales, emitieron una solicitada en apoyo a Victorio CALABRO.

(La Opinión - 11-Nov-975) (F. Soc.).

VARIOS

E - 048 05993

NOMBRE ERRO, José.

81'0549/6

EDAD

DIRECCION

C. C. o C. IDENTIDAD

NACIONALIDAD argentino.

PROFESION Clérigo. Presbítero (1975)

FECHA DE EXTRACCION A pedido de Monseñor ARAMBURU, Pablo VI, concedió al re-

señado "por los servicios prestados a la Iglesia", el título de Capellán Pon-

tífice. (La Opinión - 12-Nov-975) FALTA DOCUMENTO. 167082

0101

E - 049 05994

NOMBRE ERRECALDE, Oscar Osvaldo. 8105504

EDAD

DIRECCION

C. C. o C. IDENTIDAD

NACIONALIDAD argentino.

PROFESION Contador.

OBSERVACIONES Jefe del Departamento de Asuntos Jurídicos y Técnicos. Nombrado Director sustituto de la D.G.I. en reemplazo de Jorge Aníbla RATTO. (La Opinión 6-Mar-976)

01/01

VARIOS 81055 1/2 E - 061 06003

NOMBRE ESCOBEDO, Alejandro.

EDAD

DIRECCION

C. C. o C. IDENTIDAD

ESTATURA, PESO, y CUTIS

PROFESION

OBSERVACIONES Secretario de Prensa de la Juventud Sindical Peronista

(La Opinión-11-6-975) FALTA DOCUMENTO.

167088 01/01

NOMBRE ESCOLA , Juan Carlos. 8105520 E - 068 06004

EDAD

DIRECCION

C. C. o C. IDENTIDAD

NACIONALIDAD argentino.

PROFESION

FECHA DE EXTRACCION Congresales Nacionales Justicialistas de la Pcia. de Bue-
nos Aires, del cual el reseñado es integrante, Legiladores Provinciales e In-

01/02

810.552/0

OBSERVACIONES

tendentes Municipales, emitieron una solicitada en apoyo a Victorio CALABRO.

(La Opinión - 11-Nov-975) (F. Soc.).

810553|8 E-0706013

NOMBRE ESES Jorge.

EDAD

DIRECCION

C. C. o C. IDENTIDAD

ESTATURA, PESO, y CUTIS

PROFESION

OBSERVACIONES Se encuentra detenido en la Cárcel de Villa Devoto (U-2), a disposición del Poder Ejecutivo. (La Opinión - 26-Jul-975).- (F. Doc.).

01/01

VARIOS E - 080

ESPEJO
APELLIDOS

JOSE G.
NOMBRES

06017

81'0554/6

FOTO

Fecha y Lugar de Nacimiento .....

Domicilio .....

Documentos .....

Nacionalidad Argentino.-

Profesión .....

Nombre del Padre ..... Nacionalidad .....

Nombre de la Madre ..... Nacionalidad .....

Estado Civil ..... Nombre del Cónyuge .....

Nacionalidad del Cónyuge .....

Nombre y edad de los hijos .....

Otros datos .....

01/02 167097

810.554/6

FECHA	ORIGEN	ANTECEDENTES
11.III.57	FALTA DOCUMENTO	- Peronista.- Secretario General de la C.G.T. durante el régimen de PERON.- En la fecha se asiló en Chile.-

02/02

VARIOS

E- 08106018

NOMBRE ESPERANZA, Joaquín. 810555/3

EDAD

DIRECCION

C. C. o C. IDENTIDAD

ESTATURA, PESO, y CUTIS

PROFESION

OBSERVACIONES nacionalidad: argentino. Senador Nacional del FREJULI, por Formosa, postulado para ocupar el cargo de Interventor Federal de su Provincia.

(La Opinión - 25-Oct-975)

01/02
167098

810.555/3

OBSERVACIONES

Senador Nacional por la rama política. Integrante del triunvirato de Jujuy, conjuntamente con larDra. Dora POLO, por la rama femenina y el Sr. Omar Orlando ORELLANO, por la rama gremial.- (La Opinión - 3-Feb-976) FALTA DOCUMENTO.

02|02

810556/1 06019

NOMBRE BIANCHI, Enrique

EDAD Nació en Argentina -

DIRECCION Washington Hay varios -

C. C. o C. IDENTIDAD

ESTATURA, PESO, y CUTIS

PROFESION Militar - General (JUN/987)
Agregado Militar argentino en Estados Unidos (JUN/987)

OBSERVACIONES

01/02

810.556/1

06019

OBSERVACIONES

14-7-87 - Doc. Nº - En el mes de julio de 1987, el causante, en misión diplomática en E.U.A., fue nombrado Inspector General del Arma y Director de Institutos Militares, en reemplazo del Gral. Miguel Wenceslado ARBATZ, el cual pasó a ocupar el cargo de Subjefe del Estado Mayor Gral. del Ejército.

8704920

(FDS)

E - 099

NOMBRE ESQUIVEL, Faustino.- 810557/8 06026

810579

EDAD

DIRECCION

C. C. o C. IDENTIDAD

NACIONALIDAD argentino.-

PROFESION

OBSERVACIONES Diputado Nacional Justicialista. Aparece en una Solicitada, conjuntamente con otros integrantes de la Cámara Baja, donde exhorta al pueblo a

01/02

810.557/8

OBSERVACIONES

concurrir el 17 de los corrientes a Plaza de Mayo, a efectos de ratificar su apoyo a la doctrina peronista y lealtad a la Jefa del Movimiento, Sra. de PERON.- (Revista "El Caudillo" - 15-Oct-975) (F. Soc.)

02/02

NOMBRE ESQUIVEL Mirta Susana. 81'0558/7 E - 100 06027

EDAD .....

DIRECCION .....

C. C. o C. IDENTIDAD .....

ESTATURA, PESO, y CUTIS .....

PROFESION .....

OBSERVACIONES Está detenida en la Cárcel de Villa Devoto (Pabellón 49), a disposición del P.E., por imperio del estado de sitio. (La Opinión - 26-Jul-975).-(F. Doc.)

01/01

810559/5 E - 104 06028

NOMBRE ESTANGA, Roberto Juan.

EDAD

DIRECCION

C. C. o C. IDENTIDAD

NACIONALIDAD argentino.

PROFESION

FECHA DE EXTRACCION Congresales Nacionales Justicialistas de la Pcia. de Buenos Aires, Legisladores Provinciales -del cual el reseñado es integrante-, e

01/02

810.559/5

OBSERVACIONES

Intendentes Municipales, emitieron una solicitada en apoyo a Victorino CALABRO

(La Opinión - 11-Nov-975) (F. doc.)

02/02

X NOMBRE ESTEVEZ, José N.- 810560/3 E - 109 06029

EDAD

DIRECCION Hay varios - X

C. C. o C. IDENTIDAD

NACIONALIDAD argentino.-

PROFESION Capitán de Navío (1976)

OBSERVACIONES Asume la Dirección de la Escuela Naval Militar de Río Santiago en reemplazo del Capitán de Navío Dalton ALURRALDE.- (La Nación,- 19-Feb-976) (F. SOC.).

01/01

E - 121

NOMBRE ETCHECOLATZ, Miguel Osvaldo. 81056 1/12 06037

EDAD

DIRECCION

C. C. o C. IDENTIDAD

NACIONALIDAD argentino.

PROFESION Policía. Comisario Inspector (1975)

OBSERVACIONES A partir del 1º-Ene-976, será promovido al grado de Comisario Mayor. (La Nación - 28-Dic-975)

01/01

VARIOS E - 127 81056 2/9

ETCHEVEHERE — APELLIDOS

ARTURO JULIO.- — NOMBRES

06039

FOTO

Fecha y Lugar de Nacimiento: Nació en Panamá en el año 1907.-

Domicilio:

Documentos:

Nacionalidad: Argentino

Profesión: Abogado.-

Nombre del Padre: Nacionalidad:

Nombre de la Madre: Nacionalidad:

Estado Civil: Nombre del Cónyuge:

Nacionalidad del Cónyuge:

Nombre y edad de los hijos:

Otros datos: 167110

04/02

810.562/8

FECHA	ORIGEN	ANTECEDENTES
6.7.1963	FALTA DOCUMENTO	- Candidato a Vicepresidente por la Unión del Pueblo Argentino (UDELPA)

02/02

E-201 F.A. 52A, 53A y 54A, 64A

ESTRELLA AVILA BORGES — Miguel Angel — 06106

APELLIDOS — NOMBRES

81056 3/7

49

Fecha y Lugar de Nacimiento Nació en San Miguel de Tucumán el 8/7/36

Domicilio Alberti 340 Tucumán y Renán 1156-Capital(ult. dom. con
En Uruguay: Guarambaré 1315.

Documentos C.I. Nº 6.597.172

Nacionalidad Argentino

Pasaporte: 311.296.

Profesión Músico. (Pianista)

Nombre del Padre Pedro Omar — Nacionalidad

Nombre de la Madre Ana María Avila. — Nacionalidad

Estado Civil ~~Casado~~ Viudo — Nombre del Cónyuge Marta Rosalía GONZALEZ

Nacionalidad del Cónyuge

Nombre y edad de los hijos Dos hijos

Otros datos 17-2-79 En el año 1960, el reseñado es dirigente de la Federación Juvenil

6106

a/h 8 14-24-63

810.563/7

06106

FECHA	ORIGEN	ANTECEDENTES
17/V/79	Memorándum Nº 18/78	Comunista, de la Pvcia. de Tucumán. En ese año es invitado por Radio Nacional de Córdoba, para dar un concierto. En enero de 1965, está sindicado como Comunista, habría dado un concierto en la Ciudad de Praga, Checoslovaquia. En 1967, participó en diversos festivales artísticos en distintos lugares de [redacted] como así también en la Capital Federal donde en el Concurso Internacional de piano, organizado por la Asociación Musical, obtuvo el primer premio. 11/May/67: Recibe una beca otorgada por el CINZANO CLUB, de la Pcia. de Buenos Aires, para viajar a Europa como distinción del concurso de piano organizado por el MOZARTEUM Argentino.6/Ago/67: ESTRELLA es considerado de tendencia ideológica Comunista. [redacted] tuvo una destacada actuación en sus años de estudiante universitario en el grupo de la Federación Juvenil Comunista. Asimismo se tuvo conocimiento, de que en su domicilio se desarrollaban campañas en favor al comunismo. FALTA DOC -
		02

5

Imp. Nacional - 1314/79

810.563/7 (02) 06106

NOMBRE: ESTRELLA AVILA BORGES, Miguel Angel

FECHA	ORIGEN	ANTECEDENTES
JUNIO 978	Recorte de prensa inglés.	El reseñado, según este recorte de prensa, fue visto bajo custodia policial en Buenos Aires, Capital Federal. Figuras de primera plana en el mundo musical británico, incluyendo a Lord HAREWOOD, Sir CharlesGROVES y Sir Lennox BERKELEY, [redacted] se proponen enviar un abogado para asumir su defensa. FALTA DOC.-
26/XII/77	Recorte de prensa inglés.	Yehudi MENUHIN, Pierre BOULEZ y Nadia BOULANGER junto a otros músicos franceses, formularon un llamamiento a los gobiernos de Uruguay y Argentina, cuando fue arrestado ESTRELLA y en la actualidad procuran [redacted] su representación legal. FALTA DOC.-
		NOTA: Todos los P.E.I., recortes y documentos hechos en esta ficha, hasta esta parte, se encuentran archivados en la Sección Organismos Internacionales.
		03

NOMBRE 810.563/7 (03) Nº 0106

FECHA	ORIGEN	ANTECEDENTES
29/VIII/79	P.E.I. Nº D.H. 33/III	El día 22/VIII/79 se dicta sentencia de Primera Instancia condenándolo a 4 años y 6 meses de penitenciaría por los delitos previstos en los Artículos 60 (V), 60 (I) inciso 6to. en relación al 60 (XII) del Código Penal Militar, "Asociación Subversiva y "Atentado contra la Constitución en el grado de Conspiración seguida de Actos Preparatorios". FAC. DOC. -
27/VIII/79	Telex Nº 3856/79	En el año 1978 (noviembre), es visitado por el Sr. Ives Haguenauer, Vice-Presidente del Comité de Apoyo a Miguel Angel ESTRELLA, con sede en París, quien mantuvo una conversación con éste en el establecimiento de reclusión donde el reseñado se encuentra. FAC. DOC.
		Medios de prensa, agrupaciones, comités, etc., solicitan la inmediata liberación de ESTRELLA. A todos estos requerimientos se agregan personalidades renombradas.
		04

810.563/7

NOMBRE ESTRELLA AVILA BORGES, Miguel Angel Nº

FECHA	ORIGEN	ANTECEDENTES
~~illegible~~ 28/II/78	~~illegible~~ Juf de P.C.I.	Es acusado por la sediciosa detenida Raquel ODASSO BIANCUCCI, (posteriormente procesada) de ser integrante de la Organización Subversiva "MONTONEROS" y desarrollar actividades delictivas dentro del territorio uruguayo. Por su parte, Jaime BRONCONY LUCERO, lo acusa de haberlo integrado a la Organización, habiéndole ordenado alquilar clandestinamente una casa para uso de la referida Organización en Montevideo, en la cual se realizaban reuniones con elementos subversivos. ESTRELLA, fue detenido en la finca sita en la calle Guarambaré 1315 el día 15 de diciembre de 1977, pasando al Juez Militar de Instrucción de 2do. Turno el día 23 de diciembre. Fue procesado el día 26 de dic 977 por hallarse incurso en el delito previsto en el artículo 60 (V) del C.P.M. "Asociación Subversiva".
		FAC. DOC. —

NOMBRE ESTRELLA, Miguel Angel 810.563/7 NV 06106

FECHA	ORIGEN	ANTECEDENTES
24-4-80	Doc. 1048/79	Trabajadores del Espectáculo de Madrid, Sindicato Musical de Madrid y la Liga de Compositores de México (~~[illegible]~~), formulan protesta por la detención del nombrado, (~~Ficha incorporada el 24-4-80~~). Derechos Humanos (Comité Convenciones y Recomendaciones), solicita información acerca del nombrado y de otros que se hallan detenidos en el Uruguay. (~~Ref. a/c Doc. 1048/79 Ficha incorporada el 24-4-80~~) FAL. DOC.
	2	El Comité de Apoyo al Pianista M. A. ESTRELLA ([redacted] fue creado con el objeto de participar en la defensa del ciudadano argentino, está compuesto por [illegible] cuatro integrantes. (~~Ficha incorporada el 24-4-80~~) FAL. DOC.

06

810.563/7

FICHA COMPLEMENTARIA

DOCUMENTO		ANTECEDENTES
Fecha	Origen	
4.1.78	D.0014 2	-En su domicilio se alojaba un matrimonio argentino vinculado a actividades subversivas. Sus nombres son Jaime Luis BRANCONY LUCERO y Luisana Beatriz OLIVERA IRAIZOZ. Con ellos estaban dos niños, hijos de Miguel ESTRELLA. El mencionado no se encontraba en el país, por hallarse en una de sus giras habituales. Este matrimonio integraba la organización subversiva MONTONEROS argentina, de los cuales un grupo estaba radicado en el Uruguay. Son detenidos todos en el citado domicilio después del regreso del pianista, el día 16.12.77.- Eval. A-1 ~~[illegible]~~ Posteriormente FAL. DOC.-
29.12.77 Comunicado FF CC No.1379	[redacted]	- Fue procesado por el Art. 60 (V): "Asociaciones Subversivas" del Código Penal Militar.- ~~(S). Indica del (1) al (5).~~ - FAL. DOC.-
~~[illegible]/978~~		~~Se contestó por Memorandum (A) No. 619/978/1 a la O. C. I. P.~~
17.3.78 1027/78 E-II del	Doc. 0271 E.M.E.	15.2.78-En la fecha en el EMR.1 mantiene una conversación con el Consul Inglés Sr. Patrick Langrbad. Eval. A-1 [redacted].- FAL. DOC.-

07

ESTEVIA Miguel Ángel 810.563/7 (06)

06106

FECHA	DOCUMENTOS	ANTECEDENTES A REGISTRAR
30/6/78	Doc.0530 /	Figura en relación de Movimientos de Recluídos al 31/12/77. Se encuentra en averiguaciones en el Bn.T.1 el 26/12/77 por Presunta Vinculación al P.Comunista.FECHA DE DETENIDO:26/12/77.Eval.A-1. FAC 74 Doc (i).
10/4/78	Doc.387 /	= Figura en relación de Movimientos de Recluídos al 31.1.78. Fué PROCESADO el 26/12/77.-CAUSA:Art.60(V)CPM.-JUEZ:J.M.I.2do.T.-FECHA DE DETENID 26/12/77. - Figura en relación de Movimientos de Recluídos al 31/1/78. - Fué ALTA al EMIR.1 y BAJA del Bn.I.Bldo.13.el 20/1/78.-CAUSA:Traslado.-JUEZ:J.M.I.2do.T.-FECHA DE DETENIDO:26/12/77.-ANTECEDENTES:Procesado,Art 60(V)CPM.-Eval.A-1.- FAL. Doc. (i).
3.3.78 Of.37/DI/78 EMR 1	D.0223	- 20.1.78 - En la fecha fue dado de alta en el E.M.R No. 1 (Libertad).- (g).- FAL. DOC.
05.10.78	Doc.1325	-Se formó en París un Comité de Apoyo a Dicho Dirigente Montonero. -la dirección de este Club es;128 Rue Perronet,Neully.Eval:B-2.(g).- FAL DOC
02.12.78	Doc.1659	-23.11.78-En la fecha su causa fue elevada del JMI.2do.Turno a Plenario al JM 1ra.Inst.3er.Turno;Causa No.86/77,Libro VII,Folio 340.- (g).- FAL Doc.

08

810.563/7

FECHA	DOCUMENTOS	ANTECEDENTES A REGISTRAR
14.4.81	Doc.2861	-Intervino como disertante en un debate realizado en la C. de SUIZA, el 07. de MAR., sobre el tema "EL URUGUAY PAIS DE LA TORTURA".El acto patrocinado por AMNESTY INTERNACIONAL, contaría entre sus disertantes con : Wilson FERREIRA ALDUNATE,Jean Claude BUHRER corresponsal del diario "LE MONDE".Siendo uno de sus organizadores Alejandro ARTUCCIO.-([redacted]). Eval.: A- 2.-- Fal. Doc
23.12.79 PD 357/79	2594	-22.12.79.-En el día de ayer,Jean Louis IVES HAGUENAUER, hijo del Vice Presidente del Comité de Apoyo al causante, arribó en vuelo 097 de Air France,procedente de París, quién vendría con la idea de visitar al causante.Eval: A-1.([redacted]) Fal Doc
16.2.80 PD 045/80	1607	-14.2.80.-Se registró su entrada en la DNII,procedente del Establecimiento Militar de Reclusión Nº 1,sobre quién pesa una orden judiciál de expulsión del país. Se encuentra abocado a obtener la documentación necesaria para dar cumplimiento a dicha resolución.Eval:A-1.([redacted]).- Fal Doc
21.2.80 PD 047/80	1609	-16.2.80.-En el día de ayer,en vuelo 503 de PLUNA abandonó el país con destino a Río de Janeiro y posteriormente París,con el pasaporte expedido por la Cruz Roja Internacional,y siendo acompañado por Gustavo MALEK,director de la Oficina de Ciencias de la UNESCO y por Gilberto HAGUENAUER,abogado de nacionalidad francesa.Eval:A-1.([redacted]) 09 Falta Doc.

810.563/7

FECHA	DOCUMENTOS	ESTRELLA, Miguel Angel. ANTECEDENTES A REGISTRAR (06) 106
1.3.83.	128/81 de Ipto I 2	6.10.80:Hace declaraciones en el diario "Excelsior"haciendo mención de su reclusión en la cárcel de "Libertad" y de las cárceles en el Uruguay en general.Expresa que actualmente reside en Francia y que ha venido a Latinoamerica a hacer un concierto el 17 de octubre/81.El día de la lucha de los trabajadores peronistas(17 de octubre de 1945)reiniciando ese día su actividad profesional a manera de símbolo,ofreciendo un concierto en la ciudad de Méjico en agradecimiento a sus compañeros que lucharon por su libertad.Evaluación:A-1.
14.03.83	1119/80 de Ipto I 4	~~[illegible]~~:El 14 de febrero de 1980 fue decretada su libertad definitiva,por haber cumplido la pena impuesta,de acuerdo a la Sentencia de 2da.Instancia,en tal fecha el suscrito entró en contacto con el Sr.Ulrich Eberhard VON BLUMENTHAL,funcionario de la Oficina en Bs.Aires del Representante Regional del Alto Comisionado de las NN.UU para los Refugiados(ACNUR).Durante la espera en el Aeropuerto de Carrasco se le permitió estar en compañía de sus hijos Javier y Paula,de su cuñada Beatriz Delia GONZALEZ ACOSTA y de los Sres.MALEK Y BLUMENTHAL Cabe destacar que el último mencionado solicitó para hacer uso del salón V.I.P.DEL Aeropuerto,lo que le fue negado...///.

10

I 810.563/7

FECHA	DOCUMENTOS	ANTECEDENTES A REGISTRAR
		e hizo notar que ello era imposible por que ESTRELLA era un delicuente sedicioso expulsado del país de que ningún modo podía merecer esa distinción. [redacted] 17.2.80: "ace declaraciones para el Diario "La Nación" a su arribó a París en carácter de expulsado y ante los pocos periodistas que tuvieron acceso al salón donde fué conducido el causante en cuanto bajó del avión, negándose a efectuar declaraciones respecto a las condiciones de su detención, agregando que: agradecía a todos los amigos y organizaciones que lo ayudaron a llegar a Francia como La UNESCO y La OEA. Evaluación: A-1. [illegible])
17/03/83	D.1135/80 E. Dpto I 4	El Juzgado Militar de 1ra. Instancia de 3er. Turno, comunica: que con fecha 12 de Febrero de 1980, que revocara la sentencia No. 47/79, de ese Juzgado, de fecha 22 de Agosto de 1979, se condenó al causante, por los delitos de "Actos susceptibles por su naturaleza de exponer a la República a una guerra o de sufrir represalias", en el Grado de Conspiración", Art. 60 (II) Inc. 1ro. Art. 60 (XII) del CPM y "Asociación para Delinquir". Art. 150 del CPO. cometidos en concurrencia, fuera de la reiteración a la pena que se dio por compurgada la responsabilidad, decretándosele la libertad definitiva, en el día de la fecha, y la expulsión del territorio Nacional, de acuerdo ... ///

11

810.563/7

FECHA	DOCUMENTOS	ESTRELLA AVILA BORGES ANTECEDENTES A REGISTRAR Miguel Angel 06106
		///...al Art. 3 de la Ley 8.868. El causante se encontraba detenido en la Cárcel Central de Policía de Montevideo. EVALUACION A-1 (X)
16.4.83	0284/79 Pag.1.	29.1.79 - Figura en una relación de extranjeros detenidos en nuestro País. Eval: A-1 (~~SC~~)
[redacted]	[redacted] en Dpto I	~~Aporta información ya registrada en la ficha. Eval: A-1 (SC)~~

12

FECHA	DOCUMENTOS	ESTRELLA Miguel Angel — ANTECEDENTES A REGISTRAR (09)
		810.563/7
09.05.81	Doc.3705 En Dpto I 3	-En un artículo de fecha Febrero/80 publicado por un diario mexicano es mencionado por haberse decretado el 12 de febrero su libertad, junto a otros tres compatriotas suyos, dándoseles un plazo de 30 días para abandonar el país. ASIMISMO, ~~En un recorte de fecha febrero/80 publicado por un diario mexicano~~ se hace mención de la coordinación represiva entre los cuerpos policiales de Argentina y Uruguay, notas escritas por el Comisario Evaristo MENESES, y publicadas por el diario "EL PAIS", se menciona al causante como demostración de que ese mecanismo montado no funciona exclusivamente contra el hampa, sino que es utilizado como represión política y sindical. El causante fue capturado en Uruguay, permaneciendo detenido en el Penal de "Libertad" entre diciembre de 1977 y febrero de 1980. Eval. A-1 (AN)
26.12.81	I.D.10619 En Dpto I 1	Recluso No. 2314.- Es visitado en el E.M.R. No.1 por su cuñada:Beatriz Delia GONZALEZ de ACOSTA, de profesión: Maestra en la Escuela No.4, (BUENOS AIRES).- Eval.A-1.-(SE)
19.10.82	21248 En Dpto I 2	-12.8.80:Se informa que el Dr. Gustavo MALEK cooperó en las gestiones pertinentes para el viaje del causante,expulsado desde nuestro país a París bajo el amparo de ACNUR, con el apoyo financiero de la UNESCO, que es el organismo que representa dicho profesional.- 4.3.80:Junto al Abogado Gilberto MAGUNAGER, el Dr. MALEK acompaña al causante, partiendo del Aeropuerto de Carrasco con destino a Brasil-Rio de Janeiro.-Eval.A-1.-(AN)

FECHA	DOCUMENTOS	810.563/7 ANTECEDENTES A REGISTRAR
2.2.83	24127 Bg 007 En Dpto I 2	Según Radio Moscú de fecha 22.1.983, en el espacio titulado "Panorama Uruguayo" se informa, que el film francés titulado "Los ojos de los pájaros", ganó el premio "Totoral", a la mejor película de autor no americano, en el reciente festival celebrado en Cuba. Dicha película trata sobre la forma en que viven los "presos políticos" en el penal de "Libertad". Los personajes del film, evocan personas que han estado en prisión, como por ejemplo el causante. Eval.: A-1. (CA).
28.4.83	26280/05 En Dpto I 1	"LIBERACION" 11/4/83, pág.06 , publica una declaración realizada por el causante, ~~por intermedio~~ en la cual destaca los méritos del largometraje "Los ojos de los pájaros" y se muestra sastifecho por los hechos que se relatan en la misma &val.A-1.-(BX)

FECHA	DOCUMENTOS	ESTRELLA AVILA ANTECEDENTES A REGISTRAR.... 06106 Miguel Ángel
		B10.563/7
29.4.83	24744/83 Cpo I	-3.3.83-Figura en una relación de expulsados, procedente de la P.N.E. Detenido el 16.12.77. Pertenece a la Organización MONTONERO. Expulsado viajó a Francia el 15.2.80.- Eval A-1 (X)
[redacted]	[redacted]	[redacted]
25.7.83	7966/81 Pág.282/283.- 284.- Cpo I 2	- 30.7.83 - En información actualizada a la fecha [redacted] se establece que el causante registra las siguientes anotaciones sobre sus actividades en el extranjero; MEXICO - 26.10.80 - Ofrece declaraciones al diario "UNO MAS UNO", en las que describe su estadía en el EMR Nro.1., las que son publicadas bajo el título: "LO QUE NO SE PUEDE LIMITAR ES EL PENSAMIENTO". SUIZA - 7.3.81 - Presenta testimonio sobre su detención y "torturas" recibidas en nuestro país, durante un debate realizado en este país bajo el tema: "EL URUGUAY PAIS DE LA TORTURA". El mismo fue organizado por Alejadro ARTUCCIO, bajo el patrocinio de "AMNESTY INTERNACIONAL".-
		EVALUACION: A-1.- [redacted].-

FECHA	DOCUMENTOS	810.563/7 ANTECEDENTES A REGISTRAR
8.8.83.	D.122/80 Pág.23,22, 21 En Dpto I.	En Consolidado de la P.M.E. de fecha 29/2/80; Figura co mo detenido el 16.12.77. 22.8.79: SENTENCIADO 1a.I. 4 años y 6 meses de Penitenciaría, JUEZ: 1a.I.3er.T.- 12.2.80: CONDENADO: COMPURGADA Y EXPULSION DEL PAIS.- 14.2.80: Lib. Def. y Expulsión del País.- 13.2.80: BAJA: E.M.R.No.1, ALTA DINI, por Lib.Def. por trámites de expulsión del País.-Eval.A-1.-(XX)

810.563/7

FECHA	ORIGEN	ANTECEDENTES
28-6-84	8613823 pág. 15-16	- VER DOC. BIBL. FIRMAJE Nº 8.-
10-12-87	Doc. Nº 8711900	El día 10 de diciembre de 1987, a las 20.00 horas en el Teatro Solís de nuestro país, se presentará el causante, con los auspicios del Ministerio de Ecucación y Cultura, la Intendencia Municpal de Montevideo y la Fundación de Música Esperanza y France Liberte. Cabe destacar que dicho espectáculo será a beneficio de la Federación de Instituciones Privadas de Atención al Menor (FIPAM). (FDS)
29/4/89	Doc. No. 8906253	-El causante fue fundador de "Música Esperanza", fundada en Tucumán en el año 1981. Una de las entidades organizadoras de la visita del Obispo brasileño Don Helder Cámara. Ha sido colaborador de la revista "Paz y Justicia" del SERPAJ y su figura promocionada a través de reportajes publicados en revistas como "Humor" y "El Despertador", entre otras. Integra el llamado "Movimiento por la Vida y la Paz" y

ESTRELLA 810.563/7 Miguel Angel

OBSERVACIONES

su firma aparece al pie de una solicitada del "Comité en defensa de Nicaragua", publicada el 19 de marzo de 1983. (M.Z.)

18/18

81056 4/5 K - 051

06107

NOMBRE EDWARDS, Kenneth John

EDAD Nació el 24.9.1937

DIRECCION Evaristo Carriego 1958 Olivos-Pcia de Buenos Aires - Telf.

C. C. o C. IDENTIDAD Pasaporte D-12059.

ESTATURA, PESO, y CUTIS

PROFESION Consejero Comercial de la Embajada de Australia en la Argentina (977)

OBSERVACIONES Estado civil: Casado-Nombre del Cónyugue: Leonie MOIR-N. de los H.: David MATTHEN(15años)-Richard John(14años)-Peter James(11años) y Catherine Louise (9años). Cargos anteriores: Johannesburg (964-68)-París (969-72) y Port Moresby

01/02

810.564/5

OBSERVACIONES

(1974-76) Inició funciones el 27.3.77. (Inf. de la Sec. Seg. del M.RR.EE.)(Ficha confeccionada el 9-10-78).- [illegible] @ESANTE. Doc: FICH. 512-83.-

02/02

E-234 810565/2 06128

SERVICIO DE INFORMACION DE DEFENSA
Dep. I

Sección .....

MINISTERIO DE DEFENSA NACIONAL
SERVICIO DE INFORMACION DE DEFENSA
Ficha Nº ..... confeccionada el 24 de mayo de 1966

M / F

F.V.0002 - 4943

FOTO

Apellidos EIJEL

Nombres Daniel

Fecha de Nacimiento: .....

Lugar de Nacimiento: .....

Cred. Cív.: ..... Ced. Identidad: .....

Prontuario: ..... F. Censal: .....

Padre: .....

Madre: 188556

Domicilio: ..... 01/02 Ciudad: .....

Otros datos (Documentos y señas personales) Periodista Argentino.-

810.565/2

FICHA COMPLEMENTARIA

Documento			ANTECEDENTES
Nº	Fecha	Origen	
	13/VIII/65 (Soc. en SPTO	75/1441 I)	-El reseñado, conjuntamente con otros periodistas argentinos el van al diario Marcha una carta mostrando su desconformidad para con una nota anteriormente editada por David Viñas en dicho rotativo. Acusan a Viñas por agraviar la memoria de EVA PERON que es el simbolo querido de la clase trabajadora Argentina.-

02/02

E-236

SERVICIO DE INFORMACION DE DEFENSA
Dep. I

Sección .....

FOTO

MINISTERIO DE DEFENSA NACIONAL
SERVICIO DE INFORMACION DE DEFENSA

M / F

06130

Ficha Nº ..... confeccionada el 4.7.966

I.U. 0202 - 4935

810566/0

Apellidos ELENA

Nombres Italo

Fecha de Nacimiento: .....

Lugar de Nacimiento: .....

Cred. Cív.: ..... Ced. Identidad: .....

Prontuario: ..... F. Censal: .....

Padre: .....

Madre: .....

Domicilio: ..... 188554 Ciudad: .....

Otros datos (Documentos y señas personales) (Doctor Consejero de la Universidad de Buenos Aires). 01/02

FICHA COMPLEMENTARIA 810.566/0

Documento			ANTECEDENTES
Nº	Fecha	Origen	
75/800 (doc. en DPTO I)	24.V.965	"EL POPULAR"	Doctar firma como Consejero de la Universidad de Buenos Aires, un manifiesto de personalidades y delegados de Organizaciones Populares Argentinas, en adhesión al Congreso Continental de Solidaridad con Cuba y por la Autodeterminación de los Pueblos, este congreso fué prohibido por decreto del Consejo Nacional de Gobierno con fecha 1º de junio de 1965.-

02/02

E-237 81'0567/8 06131

SERVICIO DE INFORMACION DE DEFENSA
Dep. I

Sección .....

MINISTERIO DE DEFENSA NACIONAL
SERVICIO DE INFORMACION DE DEFENSA
M/F

Ficha Nº ..... confeccionada el 4.V.966

II.V.0202-4936

FOTO

Apellidos ELICABIRE

Nombres Ricardo

Fecha de Nacimiento: .....

Lugar de Nacimiento: .....

Cred. Cív.: ..... Ced. Identidad: .....

Prontuario: ..... F. Censal: .....

Padre: .....

Madre: .....

Domicilio: ..... 01/02 Ciudad: .....

Otros datos (Documentos y señas personales) (Secretario General de A.T.E. La Plata).

810.567/8

FICHA COMPLEMENTARIA

Documento			ANTECEDENTES
Nº	Fecha	Origen	
75/800. (Doc. en Apto. I)	24.V.965	"EL POPULAR"	Firma como Secretario General de A.T.E. La Plata, un manifiesto de personalidades y delegados de Organizaciones Populares Argentinas, en adhesión al Congreso Continental de Solidaridad con Cuba y por la Autodeterminación de los Pueblos, este congreso fué prohibido por decreto del Consejo Nacional de Gobierno con fecha 1º de junio de 1965.-

02/02

SERVICIO DE INFORMACION DE DEFENSA
Dep. I

MINISTERIO DE DEFENSA NACIONAL
SERVICIO DE INFORMACION DE DEFENSA
M/F

I A. 01 16-6676

E-239 06133

Sección
Act. Ant. Nac.
Ficha Nº 0203

Nombres y Apellidos: ELIZALDE Roberto ó Raúl.

Fecha de Nacimiento:

Lugar de Nacimiento: Argentina.
(País - Ciudad o Localidad - etc.)

Cred. Cív.: Serie ..... Nº ..... Ced. Identidad:

Otros documentos:
(Pasaporte — Libreta Enrolam. — etc.)

Domicilio:
(Ciudad o Localidad) (Calle) Nº Teléf

810568/6

FOTO

01/03

Edad aparente 32 años Color del Cutis Blanco

Color del Cabello Negro Estatura Aproximada 1,81 Metro.

Complexión 167036 Aspecto Social 01/03

810.568/6

ACTIVIDADES

(1) **Laborales:** Profesión Político Chileno Lugar de trabajo Chile.

Cargo ..... Antigüedad .....

Otras Actividades .....

(2) **Políticas:** Ideología COMUNISTA Actuación .....

Antecedentes .....

Antecedentes familiares .....

(3) **Sociales:** Estado Civil ..... Religión ..... Figuración .....

Grado Instrucción ..... Lugares que frecuenta .....

(4) **Económicas:** Situación ..... Capital aprox. ..... Vehículo .....
marca y Nº

Otros datos .....

02

Datos Complementarios .....

810.568/6

FICHA COMPLEMENTARIA

Documento		Antecedentes
Fecha	Origen	
25/I/1966	15-7	/Argentina/, -El reseñado de nacionalidad comunista, de 32 año señas personales: 1.61 metro, ojos castaños oscu- ros, cabellos negros, suele usar barba, habla in- glés y guaraní. Es agente oficial de Fidel Castr amigo del Che Guevara, actúa como enlace de la m dre del Che, y de altos comunistas brasileños y argentinos asilados en el Uruguay. Fue visto en Asunción el 17 de Diciembre de 1965.
		03/03

E-245

810569/4 06139

SERVICIO DE INFORMACION DE DEFENSA
Dep. I

Sección VARIOS

MINISTERIO DE DEFENSA NACIONAL
SERVICIO DE INFORMACION DE DEFENSA
Ficha Nº ..... confeccionada el M/F 4/V/966.-

I.V. 0202-4933

FOTO

Apellidos ESCARDO (Dr.).-

Nombres Florencio.-

Fecha de Nacimiento: .....

Lugar de Nacimiento: .....

Cred. Cív.: ..... Ced. Identidad: .....

Prontuario: ..... F. Censal: .....

Padre: .....

Madre: .....

Domicilio: ..... Ciudad: .....

Otros datos (Documentos y señas personales) 01/02 167056

FICHA COMPLEMENTARIA 810.569/4

Documento			ANTECEDENTES
Nº	Fecha	Origen	
	Año 1962.	-BM.III/IV/P.23. (doc. en DPTO I)	-Argentino.-Como Vocal integra la Mesa Ejecutiva del Consejo Iberoamericano Pro-Amnistía para los Presos y Exilados Políticos de España y Portugal, con sede en Montevideo, Mercedes 1522.-
75/2094 (doc. en DPTO I).	8/X/965		-En la fecha, se publica una declración pública en el Semanario "Marcha", denunciando al actual gobierno de España, ante la opinión pública internacional por la separación de sus cátedras a 5 profesores españoles.- El reseñado firma la mencionada denuncia.-

02/02

E- 248 8105702

SERVICIO DE INTELIGENCIA
División I
(Seguridad)

MINISTERIO DE DEFENSA NACIONAL
SERVICIO DE INFORMACION DE DEFENSA
M / F

I.A. 01 16-6742

Sec 0 6 1 4 2
Act. Ant. Nac.
Ficha N.º 0269.

Nombres y Apellidos: ESCOBAR Luis

Foto

Fecha de Nacimiento: 11-III-1929

Lugar de Nacimiento: Argentina(San Juan)
(País - Ciudad o Localidad - etc.)

Cred. Civ.: Serie ..... N.º ..... Ced. Identidad: .....

Otros documentos: Pte. Argentino 3640590
(Pasaporte - Libreta Enrolam. - etc.)

Domicilio: (Hotel Columbia Palace)
(Ciudad o Localidad) (Calle) (N.º) (Telef.)

Filiación

Edad Aparente 35 años Color del Cutis .....

Color del Cabello ..... Estatura Aproximada .....

Complexión 01/03 Aspecto Social 186458

810.570/2

ACTIVIDADES

(1) Laborales: Profesión QUIMICO Lugar de trabajo .....

Cargo ..... Antigüedad .....

Otras Actividades .....

(2) Políticas: Ideología COMUNISTA Actuación .....

Antecedentes .....

Antecedentes familiares MARTA BULACIO DE ESCOBAR (esposa)

(3) Sociales: Estado Civil casado Religión ..... Figuración .....

Grado Instrucción ..... Lugares que frecuenta .....

(4) Económicas: Situación ..... Capital aprox. ..... Vehículo ..... marca y N.o

Otros datos .....

Datos Complementarios 02

LUIS FICHA COMPLEMENTARIA ESCOBAR 810.570/2

Documento		Antecedentes
Fecha	Origen	
28.II.64.-	LPJPM.-	-Salió del país el día de ayer con destino a Praga por avión de "Sas".- Viaja acompañado de su esposa MARTHA BULACIO DE ESCOBAR.-
14-IV-964	L.P.J.P.M. 105/964	Arribé al País acompañado de su esposa en un avión de AIR FRANCE, procedentes de París, visitaron Checoeslovaquia.-
26.XI.964.-	L.P.J.P.M.-	-Arribó al país el día de ayer procedente de Santiago de Chile por avión de "KLM".-
29.XI.64.-	L.P.J.P.M.-	-Salió del País el día de ayer con destino a Buenos Aires por avión de Aerolíneas Argentinas.-

Docs en DPTO I.

08/03

E-250

SERVICIO DE INFORMACION DE DEFENSA
Dep. I

MINISTERIO DE DEFENSA NACIONAL
SERVICIO DE INFORMACION DE DEFENSA
M / F

I.A.-01/16-6815

06144

Sección
Act. Ant. Nac.
Ficha Nº 0344

81057 1/0

Nombres y Apellidos: ESCRINA
Enrique

Fecha de Nacimiento: .....

Lugar de Nacimiento: .....
(País - Ciudad o Localidad - etc.)

Cred. Cív.: Serie ..... Nº ..... Ced. Identidad: .....

Otros documentos: .....
(Pasaporte - Libreta Enrolam. - etc.)

FOTO

Domicilio: .....
(Ciudad o Localidad) (Calle) Nº Teléf.

Filiación

Edad aparente ..... Color del Cutis .....

Color del Cabello 01/03 Estatura Aproximada .....
167057

Complexión ..... Aspecto Social .....

810.571/0

ACTIVIDADES

(1) **Laborales:** Profesión Func.Bco.Comercial.- Lugar de trabajo Banco Comercial de Rosario (Argentina)

Cargo ..... Antigüedad .....

Otras Actividades Propietario de la "Editorial Primer Paso"

(2) **Políticas:** Ideología ..... Actuación .....

Antecedentes .....

Antecedentes familiares .....

(3) **Sociales:** Estado Civil ..... Religión ..... Figuración .....

Grado Instrucción ..... Lugares que frecuenta .....

(4) **Económicas:** Situación ..... Capital aprox. ..... Vehículo .....
marca y Nº

Otros datos Ciudadano Argentino

Datos Complementarios 02

810.571/0

FICHA COMPLEMENTARIA

Documento		Antecedentes
Fecha	Origen	
4-II-66	B-15(1)-D-5- doc. en SDTO 1	-Ciudadano Argentino .-Funcionario del Banco Comercial de Rosario (Argentina),Propietario de la "Editorial Primer Paso".-(CASIlla de correo No.377 Rosario).- La"Editorial Pueblos Unidos"remite a la casilla de correo que se menciona anteriormente gran cantidad de material de propaganda Comunista.- En marzo del año 1965 había participado en reuniones realizadas en la Ciudad de Montevideo, con Silvio Frondizi y Silvio Halperin,ambos conocidos líderes Argentinos de la organización Trotkista PRAXIS , José León Suarez (Secretario Administrativo de la Central de Trabajadores del Uruguay" , y con Vicente Rovetta debatiendo la cuestión de la remesa de propaganda China para Argentina,resolviéndose utilizar para dicho fin la Caja Postal del Reseñado.-

103/03

I - 256 81057 2/8

06146

SERVICIO DE INFORMACION DE DEFENSA
Dep. I

Sección .....

MINISTERIO DE DEFENSA NACIONAL
SERVICIO DE INFORMACION DE DEFENSA M/F

Ficha Nº ..... confeccionada el 25/V/66

I.V. 0202 - 4942

FOTO

Apellidos ESTRELLA GUTIERREZ

Nombres Fermín

Fecha de Nacimiento: .....

Lugar de Nacimiento: .....

Cred. Cív.: ..... Ced. Identidad: .....

Prontuario: ..... F. Censal: .....

Padre: .....

Madre: .....

Domicilio: ..... Ciudad: .....

Otros datos (Documentos y señas personales) 01/02 Profesor.- 186453

810.572/8

FICHA COMPLEMENTARIA

Documento			ANTECEDENTES
Nº	Fecha	Origen	
	26/VIII/65 Doc. en DPTO I	75/1575	- En calidad de presidente de la Sociedad Argentina de Escritores firma una nota dirigida al Presidente del Consejo de Ministros de la U.R.S.S..La nota es de protesta por presuntas persecuciones que se llevarían a cabo en dicho pais a la población judia.-

02/02

SERVICIO DE INFORMACION
DE DEFENSA
Dep. I

E-258 810573/6 ... 06147

Act. Ant. Nac.
Ficha Nº 0376

Nombres y Apellidos: ETCHEVERRE Ivar J.

Fecha de Nacimiento:

Lugar de Nacimiento:
(País - Ciudad o Localidad - etc.)

Cred. Cív.: Serie ..... Nº ..... Ced. Identidad:

Otros documentos:
(Pasaporte — Libreta Enrolam. — etc.)

Domicilio: ARGENTINA
(Ciudad o Localidad) (Calle) Nº Teléf

FOTO

01/02

Filiación

Edad aparente ..... Color del Cutis .....

Color del Cabello ..... Estatura Aproximada .....

Complexión ..... Aspecto Social .....

167080

FICHA COMPLEMENTARIA 810.573/6

Documento		ANTECEDENTES
Fecha	Origen	
10/XII/1966	B.77-D.231	-El causante juntamente con Juan German presidió la Comisión de Escritores y Periodistas que concurrió al VI Festival Mundial de la Juventud, realizada en Moscú en Julio de 1957, participando del seminario de Periodistas efectuado en la Casa del Periodista de dicha ciudad. Es dirigente comunista de Entre Ríos.

02/02

ANTINACIONAL

Foto

06149

Apellidos EUGUREN de COOKE,

Nombres Alicia.-

81'057 4/4

Fecha de Nacimiento:

Lugar de Nacimiento: Argentina.

Cred. Civ.: Ced. Identidad:

Prontuario: F. Censal:

Padre:

Madre:

Domicilio: Ciudad:

Otros datos (Documentos y señas personales) Esposa de John William

01/09

167061

15-(1)-D-17.-X-964.E.M.G.R.	810.574/4		-De Nacionalidad Argentina.-Casada con JOHN WILLIAMS COOKE LENZI.- - Encargada del estudio de los elementos reclutados y de resolver acerca del envío de los mismos a Cuba.-(Estos elementos son escogidos entre simpatizantes de la Revolución Cubana de neta tendencia izquierdista en la República Argentina y una vez seleccionados son trasladados a nuestro País, con los gastos pagos e instrucciones de conectarse en esta con el Dr. ALFREDO OMAR GUIDI, quié a su vez los conectaba con la reseñada.- Una vez aprobados, se formaban grupos de 3 o 4 elementos a quienes se les entregaba 100 dólares los pasajes por vía aérea y el pasaporte argentino visado por el consulado de México en Buenos Aires.-El viaje lo realizaban por "Alitalia" hasta Chile y luego a Méjico por "Canadian Pacific".- En Méjico concurrían a la Embajada Cubana, donde se les otorgaba visa en documento aparte, sin dejar constancia en el Pasaporte.- En la Habana eran recibidos por el esposo de la reseñada quién les retiraba toda la documentación y les asignaba un seudónimo en reem-

02 ...../

H	810.574/4	...plazo del nombre, el cual debía utilizarse obligatoriamente durante la permanencia en Cuba.-A partir de ese momento el Departamento G-2 Cubano se encargaba de los mismos sientrasladados a los campamentos donde se les instruía sobre cursos para gerrilleros, cursos éstos que son organizados y desarrollados por el esposo de la reseñada).-
B-77-D-48.	16/VII/965.	In.Dir.-Mantiene amistad con el Teniente del Ejército Cubano RAFAEL SAN MARTIN, quién viaja a Montevideo.
15/27	4/VI/965	-La reseñada habría confeccionado en nuestro país el Manifiesto de Convocatoria del Movimiento de Solidaridad con Cuba que luego de ser aprobado por su esposo John W.COOKE se estaría distribuyendo en la República Argentina, donde la nombrada se desempeñaría como Secretaria del mencionado Movimiento.-
76/138.	25-III-965.	-En la fecha se informa que la reseñada es una de las integrantes de un plan subversivo, que tuvo orígenes en la Ciudad de París con la aporbación de los Partidos Comunistas Francés e Italiano, que habría sido subvencionado por Leonel BRIZZOLA. Este plan de carácter Comunista persegruiría el fin .../

03

///..... de tomar el poder de ARGENTINA, BRASIL y URUGUAY

810.574/4

04

810.574/4 E- 013

NOMBRE EGUREN de COOKE, Alicia

EDAD

DIRECCION

C. C. o C. IDENTIDAD

ESTATURA, PESO, y CUTIS

PROFESION Abogada

OBSERVACIONES Nacionalidad: Argentina

05

810.574/4

OBSERVACIONES

-Es la novia de John William Cooke. Hace 14 de meses se haya encarcelada a disposición del Poder Ejecutivo, y al parecer aquejada de grave mal Pulmonar.-

Deppués de permanecer 19 meses en prisión se le permite abandonar el país con la condición de asilarse fuera del continente americano, Sin embargo a su paso por nuestro país en el barco "Louis Lumiere ;" solicita asilo a nuestras autoridades. Este ocurre el 8 de junio de 1957. La solicitud le fue concedida luego de llenados los requisitos necesarios.-

~~Fue detenida por las autoridades argentinas el 26 de noviembre de 1956 acusada re-~~ belión. De allí fue conducida al departamento policíaco en la calle Moreno, donde estuvo presa por espacio de 15 días. Luego fué puesta a disposición de la justicia penal espacial y la militar, cuyos magistrados la absolvieron. Tres días más tarde

06

810.574/4

OBSERVACIONES

fue detenida baja la acusación de capacidad organizativa, audacia y peligrosidad, estando 18 meses a disposición del Poder Ejecutivo y del Judicial. Recorrió en ese lapso la Correccional de Mujeres de la Capital y la Cárcel de Olmos, en celda ai aislada, donde en una oportunidad -según ella dice- la tuvieron 7 días y 7 noches sin dormir.- La única ventaja como preso político frente a los comunes era que no te tenía ninguna obligación ni hora para levantarse. A los 6 ó 7 meses de prisión las autoridades carcelarias se enteran que era la novia de John W.Cooke haciéndosele su situación más difícil(siempre de acuerdo con su relato). A Cooke no lo ve desde setiembre de 1956, cuando la enfrentaron a él en el curso de un careo.
La Dra. Ecuren fue en la época peronista Secretaria de la Confederación General de Profesionales y profesora de Sociología de la Facultad de Ciencias Económicas de la Universidad del Litoral.-
Según declaró, tratará por todos los medios de trasladarse a Chile donde se encuentra su novio.-
Información: "La Mañana" 20/III/57. // "La Mañana" 9/VI/57.-
Fecha de Extracción: 22-III-57.-

Fecha de Extracción: 9/6/957

07

810.574/4

Alicia EGUREN de COOKE

08

810.574/4

OBSERVACIONES

-Su hijo recauda dinero con fines subversivos .- Especa del extinto William Cooke.-
Información: "SITUACION ARGENTINA Y SUS REPERCUCIONES EN NUESTRO MEDIO" No. de Id: 5809.- FALTA DOCUMENTO.
Fecha Ext.: 26/V/73.-

09/09

E-286

81057 5/1 ✓ DPTO. I 0 6 1 5 9

Dep. I

Sub. Secc. A/N

Ficha N.º ..... Conf. 24.12.82

JUNTA DE COMANDANTES EN JEFE
S. I. D.

EDELBERG (Apellidos) Blanca (Nombres)

DOCUMENTOS: C/C ..... (Serie) N.º C/I. ..... N.º (Dpto.)

OTROS DOC. ..... (Pasaporte) (Lib. Enrol.) (etc.)

NACIMIENTO: 49 años en 1976 (Fecha) Argentina (Lugar)

DOMICILIO: ..... (Calle) (N.º) (Teléf.) (Ciudad o Localidad)

PROFESION U OCUPACION: .....

LUGAR: ..... CARGO: .....

IDEOLOGIA POLITICA: ..... CLASIFICACION: .....

DATOS COMPLEMENTARIOS: casada (Est.Civil) Hugo Abraham TRANOPOLSKY (Cónyuge) Sergio y Bettina (Hijos)

Nuera: Laura DEL LUCAS (Otros familiares)

01/02 181880

810.575/1

Fecha	Documentos	ANTECEDENTES A REGISTRAR
17.12.82	23089/1 DOC en DPTO I	En una carta enviada por familiares de personas "presas, secuestradas, desaparecidas o asesinadas" al Papa Juan Pablo II con motivo de su visita a Buenos Aires que es publicada en el boletín "ENCUENTRO" vocero de la Comunidad de Cristianos Argentinos en el exilio, colateral de la BDT "MONTONEROS", y firmada entre otros por DANIEL TARNOPOLSKY, se menciona al causante como "SECUESTRADA" el 14/7/76. Eval. B-2 (MB)

02/02

E - 259 810576 9 C 06171

NOMBRE ESPOSITO, Eduardo Alfredo

EDAD .....

DIRECCION Argentino

C. C. o C. IDENTIDAD .....

ESTATURA, PESO, y CUTIS .....

PROFESION Militar - General de Brigada (MAY.-983)

06171

OBSERVACIONES Egresó del Colegio Militar de la Nación el 14 de diciembre de 1948 con el grado de Subteniente del Arma de Ingenieros.

01/03

810.576/9

OBSERVACIONES

Se diplomó en la Escuela Superior de Guerra como Oficial de Estado Mayor en 1960.

Fue Jefe del Batallón de Ingenieros de Combate 141º entre los años 1970 y 1971. Realizó el Curso Superior de Estrategia en la Escuela Superior de Guerra con el grado de Coronel, en el año 1974.

Durante los años 1977 y 1978 se desempeñó como Director de la Escuela de Ingenieros.

Ascendió a General de Brigada en diciembre de 1978 y fue nombrado Comandante de Ingenieros, cargo que ejerció hasta 1981. (Ficha conf. el 27/V/983)(F.D.S.)-(Doc. con Nº de Id.4579/83)(DOC. FIC.104-83)

02

810.576/9

NOMBRE ESPOSITO, Eduardo Alfredo 06171 Nol 2

FECHA	ORIGEN	ANTECEDENTES
	Doc. con Nº de Id. 4579/83	En diciembre de 1981 asumió los cargos de Jefe IV-Logístico en el Estado Mayor General del Ejército y Director del Proyecto TAM (Tanque Argentino Mediano). Asimismo, ejerció el cargo de Comandante del II Cuerpo de Ejército. (Ficha conf. el 27/V/83) (F.D.S.)
	DOC. FIC. 104-83 y 104A-83	

03/03

E-288 810577/7 DPTO II

JUNTA DE COMANDANTES EN JEFE
S. I. D.

Dep. II - V6179 Sec. I

Sub. Secc. A/N

Ficha N.º ..... Conf. 27.12.82

EGGERS (Apellidos) Marcelo (Nombres)

DOCUMENTOS: C/C ..... (Serie) C/I. ..... (N.º) (N.º) (Dpto.)

OTROS DOC. ..... (Pasaporte) (Lib. Enrol.) (etc.)

NACIMIENTO: ..... (Fecha) Argentina (Lugar)

DOMICILIO: ..... (Calle) (N.º) (Telef.) (Ciudad o Localidad)

PROFESION U OCUPACION: .....

LUGAR: ..... CARGO: .....

IDEOLOGIA POLITICA: ..... CLASIFICACION: .....

DATOS COMPLEMENTARIOS: ..... (Est.Civil) (Cónyuge) (Hijos)

Hijo de: María Teresa NELE ROXLO

(Otros familiares)

181946 1/201/02

810.577/7

Fecha	Documentos	ANTECEDENTES A REGISTRAR
17.12.82	23089/17 doc en EXPTO I	En una carta enviada por familiares de personas "presas, secuestradas, desaparecidas o asesinadas" al Papa Juan Pablo II con motivo de su visita a Buenos Aires que es publicada en el boletín "ENCUENTRO" vocero de la Comunidad de Cristianos Argentinos en el exilio, colateral de la BDT "MONTONEROS", y firmada entre otros por MARIA TERESA VAZ ROLLO , se menciona al causante como "desaparecido" el 7/5/77 . Eval. B-2 (MB)

02/02

E-293

SERVICIO DE INFORMACION DE DEFENSA

Dep. I

810578/5 06184

Confeccionado el 16 de julio de 1971

VARIOS

FOTO

Apellidos BICHLER

Nombres: L.

Fecha de Nacimiento

Lugar de Nacimiento

Est. Civil

Cred. Cívica: Céd. Identidad

Otros Documentos pte. aln. Nº 871.904

Ocupación

Padre

Madre

Domicilio 04/02 Ciudad

FICHA COMPLEMENTARIA 810.578/5

DOCUMENTO		ANTECEDENTES
Fecha	Origen	
2-4-69	LPJPM	Viajo procente de Buenos Aires.-

E-313

810579/3 V 6201

Dep. I Secc. I

Sub. Secc.

Ficha N.º ..... Conf. 23.12.82

JUNTA DE COMANDANTES EN JEFE
S. I. D.

ESCOBAR de GOMEZ (Apellidos) Esther (Nombres)

DOCUMENTOS: C/C ..... (Serie) ..... (N.º) C/I. ..... (N.º) ..... (Dpto.)

OTROS DOC. ..... (Pasaporte) ..... (Lib. Enrol.) ..... (etc.)

NACIMIENTO: ..... (Fecha) Argentina (Lugar)

DOMICILIO: ..... (Calle) ..... (N.º) ..... (Teléf.) FRANCIA (Ciudad o Localidad)

PROFESION U OCUPACION: .....

LUGAR: ..... CARGO: .....

IDEOLOGIA POLITICA: 01/02 CLASIFICACION: 1/2

DATOS COMPLEMENTARIOS: casada Eduardo GOMEZ ESTIGARRIBIA (fallecido)

810.579/3

Fecha	Documentos	ANTECEDENTES A REGISTRAR
17.12.82	23089/15 Doc. en DPTO I	Firmante de una carta remitida al Papa Juan Pablo II con motivo de su visita a la República Argentina, junto a otras 132 personas exiliadas en 9 países, familiares de 273 personas "presas, desaparecidas, secuestradas o asesinadas". Esta carta fue publicada en el boletín "ENCUENTRO" vocero de la Comunidad de Cristianos Argentinos en el exilio, colateral de la BDT "MONTONEROS". Eval. B-2 (MB)

02/02

E-314 810580/1 Dpto.6202

ASUTNO ARTISTAS

JUNTA DE COMANDANTES EN JEFE

S. I. D.

DEP. I SECC. I

SUB SECC. A/N

FICHA Nº 2 CONFEC. 23.6.78

ESPINDOLA — Apellidos

Oscar (Cacho) — Nombres

DOCUMENTOS: C/C ..... Nº ..... Dpto. C/I. ..... Serie ..... Nº

OTROS DOC. ..... Pasaporte ..... Li. Enrol. ..... etc.

NACIMIENTO: ..... Fecha ..... Lugar

DOMICILIO: ..... Calle ..... Nº ..... Teléf. Argentina — Ciudad o Localidad

PROFESION U OCUPACION: Artista

LUGAR: ..... CARGO: .....

IDEOLOGIA POLITICA: 01/02 CLASIFICACION: .....

810.580/1

FECHA	DOCUMENTOS	ANTECEDENTES A REGISTRAR
	(F. Soc.).	-Figura en una relación de artistas argentinos como marxist No se encuentra documento.-(FC)

02/02

E-316

DPTO II

V. 0581/9 06204

Dep. Secc. I

Sub Secc. A/N

Ficha Nº ..... Confec. 9.6.82

JUNTA DE COMANDANTES EN JEFE
S. I. D.

ESTRADA (Apellidos) Alejandro Manuel (Nombres)

DOCUMENTOS: C/C ..... (Serie / Nº) C/I. ..... (Nº / Dpto.)

OTROS DOC. ..... (Pasaporte / Lib. Enrol. / etc.)

NACIMIENTO: ..... (Fecha / Lugar)

DOMICILIO: ..... (Calle / Nº / Teléf. / Ciudad o Localidad)

PROFESION U OCUPACION: Secretario deComercio y Negocios Internacionales de ARGENTINA.

LUGAR: ..... CARGO: .....

IDEOLOGIA POLITICA: ..... CLASIFICACION: .....

DATOS COMPLEMENTARIOS: 01|02

Fecha	Documentos	ANTECEDENTES A REGISTRAR 810.581/9
11.8.80	1932.PD	-11.8.80:Arribó procedente de Bs. As. acompañándo al Sr. Minis. Rel. Ext. de ARGENTINA,Sr.PASTOR, Carlos W., para asistir a los actos de inauguración de ALADI.Eval.A-1.(TJ)
18.8.80 P.D.Nº	Doc.0986 277/80	13/08/80/Partió en un vu lo especial de la Fuerza Aerea Argentina con destino a Buenos Aires.-Eval:A-1(AD)
Docs en	PTO I	

02/02

E-317

VARIOS 81'0582/7 06205

JUNTA DE COMANDANTES EN JEFE

Dep. DIPC Secc. I

S. I. D.

Sub. Secc. A/N

Ficha Nº ..... Confec. 31.03.81

ESTRINI	Mario Luis
Apellidos	Nombres

DOCUMENTOS: C/C ..... Serie ..... Nº ..... C/I. 4558148 (Arg.) Nº ..... Dpto.

OTROS DOC. ..... Pasaporte ..... Lib. Enrol. ..... etc.

NACIMIENTO: ..... Fecha ..... Argentina Lugar

DOMICILIO: ..... Calle ..... Nº ..... Teléf. ..... Ciudad o Localidad

PROFESION U OCUPACION: Periodista

LUGAR: Ag. Noticias Argentina CARGO: .....

IDEOLOGIA POLITICA: ..... 01/02 CLASIFICACION: .....

810.582/7

Fecha	Documentos	ANTECEDENTES A REGISTRAR
26.03.81 P.D.6a6 Doc. cu	Doc.0180 Nº002/81 PTO I.	- Arribó a Montevideo entre las 22;00 horas del día 31.12.80 y las 06;00 horas del día 01.01.81.- (JJ)

02|02

E-318

DPTO II 810589/5 06206

Dep. I Secc. I

Sub. Secc. V/N

Ficha N.º ..... Confec. 24.12.82

JUNTA DE COMANDANTES EN JEFE
S. I. D.

ESTRADA (Apellidos) Libertad (Nombres)

DOCUMENTOS: C/C ..... (Serie) C/I. ..... (N.º) (N.º) (Dpto.)

OTROS DOC. ..... (Pasaporte) (Lib. Enrol.) (etc.)

NACIMIENTO: ..... (Fecha) Argentina (Lugar)

DOMICILIO: ..... (Calle) (N.º) (Teléf.) Francia (Ciudad o Localidad)

PROFESION U OCUPACION: .....

LUGAR: ..... CARGO: .....

IDEOLOGIA POLITICA: ..... CLASIFICACION: .....

DATOS COMPLEMENTARIOS: ..... (Est.Civil) (Cónyuge) (Hijos)

Hna. de: Germinal Arana Tía de: Silvia Luz ARANA

(Otros familiares)

01/02 I81851

810.583/5

Fecha	Documentos	ANTECEDENTES A REGISTRAR
17.12.82	23089/16 doc. en dpto. I.	Firmante de una carta remitida al Papa Juan Pablo II con motivo de su visita a la República Argentina, junto a otras 132 personas exiliadas en 9 países, familiares de 273 personas "presas, desaparecidas, secuestradas o asesinadas". Esta carta fue publicada en el boletín "ENCUENTRO" vocero de la Comunidad de Cristianos Argentinos en el exilio, colateral de la BDT "MONTONEROS". Eval. B-2 (MB)

02/02

E-319

DATO 810584/3 06207
Dep. I Secc. I
Sub. Secc. V/N
Ficha N.º ..... Comp. 24.12.82

JUNTA DE COMANDANTES EN JEFE
S. I. D.

ESTRADA (Apellidos) Ernesto (Nombres)

DOCUMENTOS: C/C ..... (Serie / N.º) C/I. ..... (N.º / Dpto.)

OTROS DOC. ..... (Pasaporte / Lib. Enrol. / etc.)

NACIMIENTO: ..... (Fecha) Argentina (Lugar)

DOMICILIO: ..... (Calle / N.º / Teléf.) Francia (Ciudad o Localidad)

PROFESION U OCUPACION: .....

LUGAR: ..... CARGO: .....

IDEOLOGIA POLITICA: ..... CLASIFICACION: .....

DATOS COMPLEMENTARIOS: ..... (Est.Civil / Cónyuge / Hijos)

Hno. de: Germinal ARANA Tio de: Silvia Luz ARANA
Otros familiares

01/02 181850 1/2

810.584/3

Fecha	Documentos	ANTECEDENTES A REGISTRAR
17.12.82	23089/16 doc. en DPTO I.	Firmante de una carta remitida al Papa Juan Pablo II con motivo de su visita a la República Argentina, junto a otras 132 personas exiliadas en 9 países, familiares de 273 personas "presas, desaparecidas, secuestradas o asesinadas". Esta carta fue publicada en el boletín "ENCUENTRO" vocero de la Comunidad de Cristianos Argentinos en el exilio, colateral de la BDT "MONTONEROS". Eval. B-2 (MB)

02/02

E-3340

810585/0

ESPINA (APELLIDOS)	Jorge Alberto (NOMBRES)
Fecha y Lugar de Nacimiento	Verificar hoy dos -
Domicilio	
Documentos	
Nacionalidad	Ingles
Profesión	Militar-Comodoro (May/85)
Nombre del Padre	Nacionalidad
Nombre de la Madre	Nacionalidad
Estado Civil	Nombre del Cónyuge
Nacionalidad del Cónyuge	
Nombre y edad de los hijos	
Otros datos	Sub Jefe "B" - Inteligencia del Estado Mayor Conjunto de las FFAA

06222 M12 FOTO

01|02

Apellidos.

810.585/0

FECHA	ORIGEN	A N T E C E D E N T E S
5-7-85	Doc. Fisc. 007-85	(Según DOC Agremil May/85.) (R.C.)

02|02

E-335

ESCALADA
APELLIDOS

Rodolfo
NOMBRES

8105866/8

06223

FOTO

4-(A)

Fecha y Lugar de Nacimiento .....

Domicilio .....

Documentos .....

Nacionalidad .....

Profesión .....

CARGO: Concejal de la Juventud Radical (1985)

Nombre del Padre ..... Nacionalidad .....

Nombre de la Madre ..... Nacionalidad .....

Estado Civil ..... Nombre del Cónyuge .....

Nacionalidad del Cónyuge .....

Nombre y edad de los hijos .....

Otros datos .....

01/02

810.586/8

FECHA	ORIGEN	ANTECEDENTES
9/7/85	Doc. arch. en F.Político de Argentina.	Integrante del Movimiento de Juventudes Políticas (MOJUPO) de la Argentina, que se reunió formalmente con el resto de las fuerzas que integran dicho movimiento.- (Inf. extr. de CLARIN del 13/4/85) (C.C.)

02/02

ETCHEGARAY / E-337 V — 810587/6

APELLIDOS — NOMBRES: Patricio

06225

FOTO 4-A

Fecha y Lugar de Nacimiento: 42 años (ABR/89), San Juan, Rep. Argentina (1)

Domicilio:

Documentos:

Nacionalidad: ARGENTINO

Profesión:

CARGO: TITULAR DE LA FEDERACION JUVENIL COMUNISTA ARGENTINA (85)

Nombre del Padre: Nacionalidad:

Nombre de la Madre: Nacionalidad:

Estado Civil: Nombre del Cónyuge:

Nacionalidad del Cónyuge:

Nombre y edad de los hijos:

Otros datos: Secretario Gral. del Partido Comunista argentino (ABR/89) (2)

01/04

810.587/6

FECHA	ORIGEN	ANTECEDENTES
10.07.85		Inf. Ext. PEI del EME 010/B/85. *Arch. F.Pol.de Arg(M(C.

02

NOMBRE ETCHEGARAY, Patricio 810.587/6 No. 02.-

FECHA	ORIGEN	ANTECEDENTES
12-4-89	Doc. Nº 8903272	///... INDICA 1 y 2.- En el mes de abril de 1989, el causante, fue elegido Secretario Gral. del PCA, lo que constituye la formalización de su liderazgo en esa organización, en la que venía desempeñándose como secretario general adjunto. Asimismo cabe destacar que su antecesor en el cargo, Athos FAVA, fue designado presidente del PC, aunque ese puesto no existe en la actual estructura orgánica por lo que su creación formal sería aprobada por un próximo congreso partidario. La jefatura de ETCHEGARAY, primer candidato a diputado nacional por la Izquierda Unida, en el PC se registraba desde la realización del XVI Congreso partidario a fines de 1986. En aquella ocasión y en el marco de una "traumática" discusión interna, los comunistas produjeron el deno-

...///

03

NOMBRE

810.587/6 No.

FECHA	ORIGEN	ANTECEDENTES

///...

minado "viraje histórico" que arrasó a buena parte de la hasta entonces dirección partidaria. En esa ocasión un ex-precandidato presidencial (Rubens ISCARO), entre otros, fueron expulsados, mientras que muchos otros pasaron a ocupar puestos secundarios en la conducción.

En otro orden de cosas, durante su visita a la capital del Paraguay, ETCHEGARAY, declaró que la oposición de este país tendrá "la solidaridad, la hermandad y todo el apoyo que necesite, porque aspira al mismo modelo de democracia que nosotros, una democracia plena con justicia social". En este país sostuvo entrevistas con distintos exponentes de la oposición.

(FDS)

04/04

ECHEGARAY — APELLIDOS

Patricio — NOMBRES

8105884 06226

FOTO

Fecha y Lugar de Nacimiento .....

Domicilio .....

Documentos .....

Nacionalidad argentino

Profesión .....

Nombre del Padre ..... Nacionalidad .....

Nombre de la Madre ..... Nacionalidad .....

Estado Civil ..... Nombre del Cónyuge .....

Nacionalidad del Cónyuge .....

Nombre y edad de los hijos .....

Otros datos .....

01/06

810.588/4

FECHA	ORIGEN	A N T E C E D E N T E S
5-9-86	8612099	- VER DOC. BIBL. FICHAJE Nº 8.-

810.588/4

ECHEGARAY — Patricio

APELLIDOS — NOMBRES

FOTO

Fecha y Lugar de Nacimiento Argentina

Domicilio

Documentos

Nacionalidad Argentino

Profesión Político

Nombre del Padre — Nacionalidad

Nombre de la Madre — Nacionalidad

Estado Civil — Nombre del Cónyuge

Nacionalidad del Cónyuge

Nombre y edad de los hijos

Otros datos

03

810.588/4

FECHA	ORIGEN	ANTECEDENTES
24-4-87	Doc. Nº 8703436 Pag. 4	Comunista. A raíz de los sucesos acaecidos en la Rep. Argentina, los cuales comenzaron el día 16/4/87 con el levantamiento de dos focos rebeldes en filas del Ejército, el causante expresó que "ALFONSIN va a aceptar las condiciones de los sublevados, no porque a él le convengan sino porque su limitación ideológica le impide movilizar al pueblo con el fin de enfrentar a los golpistas". Es de destacar que ECHEGARAY se autopropuso para encabezar la delegación comunista a la casa de gobierno y su presencia hizo que la rebeldía juvenil no se convirtiera en un acto de desobediencia partidaria. (FDS)

04

810.588/4

ECHEGARAY — APELLIDOS

Patricio — NOMBRES

FOTO

Fecha y Lugar de Nacimiento .....

Domicilio .....

Documentos .....

Nacionalidad .....

Profesión .....

Nombre del Padre ..... Nacionalidad .....

Nombre de la Madre ..... Nacionalidad .....

Estado Civil ..... Nombre del Cónyuge .....

Nacionalidad del Cónyuge .....

Nombre y edad de los hijos .....

Otros datos El causante mantuvo una reunión secreta con el Secretario Gral. del PC argentino Athos Fava.

05

810.588/4

FECHA	ORIGEN	ANTECEDENTES
	Doc. Nº 8702393	Doc. arch. en Carp. Nº 8 de Fichaje.)(FDS)
8-10-87	Doc. Nº 8803241	- El causante en el mes de octubre de 1987, integra la Comisión Nacional de Homenaje "Ernesto Che Guevara, Argentino y Latinoamericano". (MR)

ECHEVERRIA — APELLIDOS

Daniel Arturo — NOMBRES

8105892 4

06230

FOTO

Fecha y Lugar de Nacimiento .....

Domicilio .....

Documentos .....

Nacionalidad argentina

Profesión .....

Nombre del Padre ..... Nacionalidad .....

Nombre de la Madre ..... Nacionalidad .....

Estado Civil ..... Nombre del Cónyuge .....

Nacionalidad del Cónyuge .....

Nombre y edad de los hijos .....

Otros datos .....

04/02

810.589/2

FECHA	ORIGEN	ANTECEDENTES
31-3-86	8601568/A	- Tripulante del carguero "Nobistor" (aparentemente de bandera liberiana), que fue interceptado por autoridades brasileñas aguas afuera de Río, conteniendo seis toneladas de armamento. - En el carguero zarpó de Buenos Aires el 1ro. de marzo, no registrando debidamente su carga. - Cuando fueron interrogados, los tripulantes dijeron que venían de Argentina, donde habían adquirido las armas y que iban para Ghana, aunque el cargamento podría ser para Centroamérica. - El cargamento consistía de ametralladoras, fusiles automáticos y municiones, así como uniformes de combate y material de primeros auxilios. (NR).-

02/02

VARIOS F - 004 06241

NOMBRE FABRIZ, Ricardo 810590/0

EDAD

DIRECCION

C. C. o C. IDENTIDAD

NACIONALIDAD argentino

PROFESION

OBSERVACIONES Es nombrado Director de Prensa de la Presidencia de la Nación en reemplazo de Juan Carlos BOSUEL. (La Opinión 27-12-976) FALTA DOCUMENTO.

01/01187435

F - 005 06242

NOMBRE FABRIZIO, Luis N.

EDAD 81 0591/8

DIRECCION Verifican Sto 5895 faltan doc

C. C. o C. IDENTIDAD

NACIONALIDAD argentino

PROFESION Intendente Municipal de Graál. Pueyrredón (La Nación-6-1-976).

OBSERVACIONES (F. doc.)

01|01

F - 006 06244

NOMBRE FACHINI Edgardo. 810592/6

EDAD

DIRECCION

C. C. o C. IDENTIDAD

ESTATURA, PESO, y CUTIS

PROFESION

OBSERVACIONES Se encuentra detenido en el Penal de Sierra Chica (Pcia. de Bs.As.)., a disposición del P.E., por imperio del estado de sitio. (La Opinión - 26-Jul-975). (F. 40C)

01/01

VÁRIOS

F - 009 06247

810593/4

NOMBRE FADUL de SOBRINO, Esther. M.-

EDAD

DIRECCION

C. C. o C. IDENTIDAD

ESTATURA, PESO, y CUTIS

PROFESION

OBSERVACIONES Legisladora. Integrante de la "ama Femenina del Consejo Nacional del Partido Justicialista.- (La Opinión - 9-Jul-975).-

01|02 167437

810.593/4

OBSERVACIONES

Aparece en una solicitada conjuntamente con otros integrantes de la Cámara Baja, donde exhorta al pueblo a concurrir el 17 de los corrientes a la Plaza de Mayo, a efectos de ratificar su apoyo a la doctrina peronista y demostrar lealtad a la Jefa del Movimiento, Sra. de PERON.- (Revista "El Caudillo" - 15-Oct-975)

FALTA DOCUMENTO

02/02

F - 011 06248

NOMBRE FAGULO, Carlos Jaime.-

EDAD 810594/2

DIRECCION

C. C. o C. IDENTIDAD

NACIONALIDAD argentino.-

PROFESION Contraalmirante (1976)

OBSERVACIONES Titular de la Comandancia de Aviación Naval, es sustituído en el cargo por el Contraalmirante Angel MARTIN.- (La Opinión - 7-Feb-976)

01/01

F - 018 06255

NOMBRE FAJARDO, Rodolfo. Abel.

EDAD 810595/9

DIRECCION

C. C. o C. IDENTIDAD

NACIONALIDAD argentino.-

PROFESION Fuerza Aérea. Comodoro (1976). Brigadier (1976)

OBSERVACIONES El Comandante General de la Fuefza Aérea, Birg. Orlando AGOSTI, dispuso la designación del reseñado en la Jefatura de la Brigada Aérea I de

01/02

810.595/9

OBSERVACIONES

Palomar. (La Opinión - 30-Dic-975)

Ascendido con fecha 31-Dic-975, al grado de Brigacier. (La Opinión - 30-Dic-75).
(F. Socs.)

02/02

F - 019 06256

810596/7

NOMBRE FALABELLA, Francisco

EDAD

DIRECCION

C. C. o C. IDENTIDAD

ESTATURA, PESO, y CUTIS

PROFESION

OBSERVACIONES Diputado por la Unión Conservador, Buenos Aires

(La Opinión-9-5-975) (F. doc.)

01/01

F - 022 06259

NOMBRE FALCON, María Zulma. 810597/5

EDAD

DIRECCION

C. C. o C. IDENTIDAD E.C.A. Nº 374.271.-

NACIONALIDAD argentina.-

PROFESION

FECHA DE EXTRACCION Figura en una nómina que en los meses de julio, agosto y setiembre del año en curso, han arribado a la frontera Rivera-Livramento como

01/02

810.597/5

OBSERVACIONES

turistas, dando la mayoría de ellos como ocupación, comercio, constatándose que en octubre fueron paulatinamente desapareciendo los ciudadanos argentinos a tal punto que en la actualidad el número de ellos diariamente, oscila en 2 6 3 sólo.-

(PEI (S) Nº 185/975 - 21-Nov-975 - Nº de Id. 8923)... (F. Doc.)

02/02

F - 025 06262

NOMBRE FANDIÑO DE TAICZ, Corina Reneé 8105983

EDAD Nació en Bs. Ars. el 26 de feb. de 1941.

DIRECCION Cisplatina 1334 - P.E. 20-0265.

C. C. o C. IDENTIDAD Pasaporte OFICIAL Nº 013487 expedido en Bs. Ars.
C.I. (Argentina) Nº 4.341.400.

ESTATURA, PESO, y CUTIS

PROFESION Funcionaria adminis. de la Emb. Argent. en Urug. (973)

OBSERVACIONES Casada con: Miguel TAICZ-N. del P. Jorge Raúl FANDIÑO. N. de la M. Aileen Alphonse MOLLOMY DE FANDIÑO.

01/02

810.598/3

OBSERVACIONES

Anteriormente desempeñó funciones en el Departamento América Latina del Ministerio de Relaciones Exteriores y Culto. (Inf. de la Sec. Seg. del M. RR.EE.). DOC. FICH. 414-83.

02/02

F - 029 06266

810599/1

NOMBRE FANTOZZI, Héctor Antonio.

EDAD

DIRECCION

C. C. o C. IDENTIDAD

NACIONALIDAD argentino.

PROFESION Contraalmirante (1975)

OBSERVACIONES Perteneciente al Escalafón Intendencia, con fecha 31-Dic-975, asciende al grado de C/A. (La Opinión - 30-Dic-975). (F. sec.)

F 01/01

VARIOS F - 043 06280

NOMBRE FARIAS, Eduardo. Isidro.-

81060 07

EDAD

DIRECCION

C. C. o C. IDENTIDAD

NACIONALIDAD argentina.

PROFESION

FECHA DE EXTRACCION Diputado del ala izquierda del Movimiento Nacional Justi-

cialista. El día 26 de los corrientes, el reseñado, conjuntamente con legisla-

01|03 167563

VARIOS

F - 043 06280

NOMBRE FARIAS, Eduardo, Isidro.-

81060 07

EDAD

DIRECCION

C. C. o C. IDENTIDAD

NACIONALIDAD argentina.

PROFESION

FECHA DE EXTRACCION Diputado del ala izquierda del Movimiento Nacional Justi-

cialista. El día 26 de los corrientes, el reseñado, conjuntamente con legisla-

01|03 167563

810.600/7

OBSERVACIONES

dores del ala izquierdista del peronismo, se reunieron en el Ministerio del Interior con su titular Dr. Angel F. ROBLEDO, quienes al término de la misma dieron su apoyo a éste, manifestando, en un comunicado que en la tarde presentaron en el Congreso, su solidaridad con la actitud asumida por SOBRINO ARANDA, integrante también de este grupo que representa aproximadamente a unos 40 legisladores, en el cual además rechazan la división entre verticalistas y antiverticalistas diciendo que todos son leales al Movimiento y al Gobierno, también le hicieron saber al Ministro que tratan de solucionar los problemas políticamente dentro de la filosofía y el pensamiento que les legara el Gral.

02

		810.600/7 (2) **FARIAS, Eduardo.**
La Opinión.-	27-Nov-975.-	Juan D. PERON. A las 18 horas de este día, se reunirían con el Secretario General de las 62 Organizaciones, Lorenzo MIGUEL.
Revista "El Caudillo".-	15-Oct-975.-	Aparece en una Solicitada, conjuntamente con otros integrantes de la Cámara Baja, donde exhorta al pueblo a concurrir el 17 de los corrientes a Plaza de Mayo, a efectos de ratificar su apoyo al peronismo y lealtad a la Jefe del Movimiento, Sra. de PERON.-

FALTA DOCUMENTO

03|03

F - 045 06282

NOMBRE FARINA, Jorge 810601/5

EDAD

DIRECCION

C. C. o C. IDENTIDAD

ESTATURA, PESO, y CUTIS

PROFESION

OBSERVACIONES Dirigente de la Juventud Peronista de la República Argentina (J P R A) (La Opinión-16-7-975).- (F. Soc.)

01/01

NOMBRE FARMACHE, Horacio Alberto. 810602/3 F - 046 · 06283

EDAD Nació en Mendoza el 7 de enero de 1926.-

DIRECCION

C. C. o C. IDENTIDAD

NACIONALIDAD argentino.

PROFESION

FECHA DE EXTRACCION Egresó del Colegio Militar de la Nación con el Grado de Sub-Teniente de Infantería en diciembre de 1946. Durante los sucesos revolu-

(La Prensa. - 1º-Nov-975).-

01/02

810.602/3

OBSERVACIONES

cionarios de setiembre de 1955 fue herido de bala en San Luis "por defender el Gobierno constitucional del Tte.Gral. PERON y en cumplimiento de las órdenes impartidas por la superioridad. Poco después fue pasado a disponibilidad y luego a retiro, tras lo cual se incorporóa a la vida política. En 1966, siendo Secretario de la Organización del Partido Justicialista de Mendoza, organizó la campaña electoral que encabezó la Sra. de PERON en su condición de delegada del Movimiento Justicialista de su Provincia y en 1972 PERON lo designó miembro del Consejo Superior y luego Secretario General del Partido Justicialista. En 1973, en cumplimiento de la ley de amnistía el Poder Ejecutivo, lo ascendió al grado de Tte.Cnel.en retiro efectivo. Secretario de Coordinación y Promoción Social del Ministerio de Bienestar Social, en reemplazo de NICOLINI. (F.doc)

02/02

F - 05106288

NOMBRE FARTEK, Fernando Francisco. 810603/1

EDAD

DIRECCION

C. C. o C. IDENTIDAD

NACIONALIDAD argentino.

PROFESION Policía.

OBSERVACIONES A partir del 1º-Ene-976, será promovido al grado de Comisario Inspector. (La Nación - 28-Dic-975).— (Fr. Soc.)

01/01

VARIOS

810604/9 F-052 06290

NOMBRE FATIGATI, Ernesto G.

EDAD

DIRECCION

C. C. o C. IDENTIDAD

NACIONALIDAD argentino.

PROFESION Militar. General de División (en retiro) -1975-

FECHA DE EXTRACCION Vice-Presidente de la Corte Suprema de Justicia. (La Opinión 13-Nov-975) Vice-Presidente de la Cruzada de Solidaridad. (la Opinión 14.12.75)

01/02167566

810.604/9

OBSERVACIONES

Pertenece al directorio del Banco Nacional de Desarrollo. El reseñado es llamado a declarar en las investigaciones del Ministerio de Bienestar Social y en un reportaje realizado por el diario "Crónica", responsabiliza al ex-Ministro Benitez de haberle sugerido a la Presidente la firma del cheque de 3.155 millones de pesos moneda nacional par depositarlo en el juicio sucesorio del Tte. Gral. Perón. Esta versión fue desmentida por el reseñado, aduciendo que se trasgiversaron sus palabras.- (La Nación-23-12-975) .- No se pressnta a la 2ª convocatorio de la Comisión Investigadora de la Cámara de Diputados para declarar sobre el hecho anteriormente mencionado. (La Opinión-7-1-976)

Renunció a la Vice-Presidencia del Bco.Nal.de Desarrollo.(La Opinión - 28-Dic-975)

FALTA DOCUMENTO.-

02/02

VARIOS

F - 054

06292

8106056

NOMBREFAUTARIO, Héctor Luis

EDAD

DIRECCION

C. C. o C. IDENTIDAD

ESTATURA, PESO, y CUTIS

PROFESION Brigadier Mayor de la Fuerza Aérea Argentina.

OBSERVACIONES Comandante en Jefe de la Fuerza Aérea Argentina. Ingresó como cadete en el Colegio Militar de la Nación, alférez en diciembre de 1945.

01/02167567

810.605/6

OBSERVACIONES

Alcanzó la jerarquía de Brigadier en diciembre de 1973. Es Comandante en Jefe de la Fuerza Aérea desde mayor de 1973. (Gente-10-7-975)

Es relevado del cargo, debido a la sublevación de un grupo militar que manifestó q que desconocían su autoridad "por descalificación fundada en ambigüedad política e indecencia administrativa". Es sustituído por el Brigadier Mayor Orlando AGOSTI (El País-19-12-975) FALTA DOCUMENTO

02/02

F - 055 ▶06293

NOMBRE FAVELEVIC, Roberto.

EDAD 810606/4

DIRECCION

C. C. o C. IDENTIDAD

NACIONALIDAD argentino.

PROFESION Ingeniero.

FECHA DE EXTRACCION Vice-Presidente de la CINA. (La Opinión - 10-Dic-975)(F. Soc.)

01/01

F - 058 ▶06295

NOMBRE FEDERIX, Carlos.

EDAD 81060 72

DIRECCION

C. C. o C. IDENTIDAD

NACIONALIDAD argentino.

PROFESION

FECHA DE EXTRACCION Ministro de Obras y Servicios Públicos de la Provincia de Entre Ríos.- (La Opinión - 5-Dic-975) (F. doc.)

01/01

F - 062 P06299

NOMBRE FEINSILBER, Juan Carlos.

EDAD 8106080

DIRECCION

C. C. o C. IDENTIDAD

ESTATURA, PESO, y CUTIS

PROFESION

OBSERVACIONES De nacionalidad argentino. Senador. Integra el nuevo bloque dentro del FREJULI. (La Opinión - 2-Nov-975)(F. Doc.)

01/01

VARIOS F - 067 06304

NOMBRE FERMANI, Luis Alberto.- 81060 98

EDAD

DIRECCION

C. C. o C. IDENTIDAD

NACIONALIDAD argentino.-

PROFESION Contrqalmirante.-

OBSERVACIONES Jefe de Inteligencia del Estado Mayor General.- (La Opinión -

2-Ene-976) FALTA DOCUMENTO

01/01 - 167518

F - 075 06312

X NOMBRE FERNANDEZ, José.

EDAD 810610

DIRECCION

C. C. o C. IDENTIDAD

MENDOZA:
Brigadier mayor (R)
José Fernández.

NACIONALIDAD argentino.-

PROFESION Brigadier Mayor (R) -1976-

OBSERVACIONES Luego del Golpe Militar del 24 de marzo de 1976, que derrocara a la Presidente María Estela MARTINEZ de PERON, el reseñado fue designado Go-

01/02

810.610/6

OBSERVACIONES

bernador de Mendoza. (Revista "Gente" Nº 365 del 20-May-976) (F. doc.)

02/02

06316

X NOMBRE FERNANDEZ, Alfredo. F - 080

81061 1/4

EDAD

DIRECCION

C. C. o C. IDENTIDAD

NACIONALIDAD argentino.

PROFESION Policía. Comisario Inspector. (1975)

OBSERVACIONES A partir del 1º-Ene-976, será promovido al grado de Comisario Mayor. (La Nación - 28-Dic-975)(c. soc.)

01/01

VARIOS F - 081 06317

NOMBRE FERNANDEZ, Alfredo José María.

EDAD 81061 2/2

DIRECCION Jefe Navos.

C. C. o C. IDENTIDAD

NACIONALIDAD argentino.

PROFESION Naval. Capitán de Navío (1975)

FECHA DE EXTRACCION Sustituye en el cargo de Jefe de la Casa Militar de la Presidencia de la Nación al Capitán de Navío José Antonio VENTUREIRA. Este

01/02 167524

810.612/2

OBSERVACIONES

cargo es rotativo, en lapsos de dos años, el C/N. VENTUREIRA, lo cubrió el año pasado, completando el período el reseñado. (La Opinión - 29-Nov-975)

La Presidente/1ºuso en posesión de su cargo, como Jefe de la Casa Militar (La Opinión-13-1-976) HASTA DOCUMENTO.

02/02

ANTINACIONAL

F - 082 06318

FERNANDEZ, Antonio del Carmen.
APELLIDOS NOMBRES

FOTO

Pecha y Lugar de Nacimiento 8106130

Domicilio

Documentos

Nacionalidad argentino.-

Profesión

Nombre del Padre Nacionalidad

Nombre de la Madre Nacionalidad

Estado Civil Nombre del Cónyuge

Nacionalidad del Cónyuge

Nombre y edad de los hijos

Otros datos 01/02 167525

810.613/0

FECHA	ORIGEN	ANTECEDENTES
8-Jul-76.	Revista "Gente" Nº 572.- FALTA DOCUMENTO	- El 1º de junio de 1973, durante el Gobierno del Dr. Héctor CAMPORA, el reseñado conjuntamente con José CARRIZO, usaron de la palabra en una conferencia de prensa realizada en Tucumán y auspiciada por el ERP. En ella se dijo: "El ERP proseguirá la lucha porque el régimen capitalista no ha sido afectado. No actuaremos contra CAMPORA en tanto éste no ataque a las organizaciones revolucionarias.-

02/02

f - 083 06319

NOMBRE FERNANDEZ, Ataliva.-

81061 4/8

EDAD

DIRECCION

C. C. o C. IDENTIDAD

NACIONALIDAD argentino.-

PROFESION Comodoro.-(1976)

OBSERVACIONES Asume la Jefatura de la Base del Aeropuerto de Ezeiza.- (La Prensa - 22-Ene-976) (F. Soc.)

01/01

F - 084 06320

NOMBRE FERNANDEZ, Benito

EDAD 81061 55

DIRECCION

C. C. o C. IDENTIDAD

NACIONALIDAD argentino

PROFESION

FECHA DE EXTRACCION Gobernador de Chubut (La Opinión-14-12-975)

Miembro del Consejo Nacional del Partido Justicialista (La Opinión-16-9-975)(F. Soc.)

01/01

F - 085 06321

X

NOMBRE FERNANDEZ, Carlos César.

EDAD 8 1 0 6 1 6/3

DIRECCION

C. C. o C. IDENTIDAD

NACIONALIDAD argentino.

PROFESION Policía.

OBSERVACIONES A partir del 1º-Ene-976, será promovido al grado de Comisario Inspector. (La Nación - 28-Dic-975)(F. soc.)

01/01

F -088

06322

NOMBRE FERNANDEZ, Carlos Víctor.-

EDAD Verif. varios. 810617/1

DIRECCION

C. C. o C. IDENTIDAD

NACIONALIDAD argentino.-

PROFESION

OBSERVACIONES Integrante del Consejo Directivo de la UOM, de la República Argentina, Seccional San Juan.- (Revista "El Caudillo" - 15-Oct-975)(F. soc.)

01|01

F - 090 06323

X

NOMBRE FERNANDEZ, Dante Dionisio.

EDAD Verif. 6/12/2005 sin doc. 8106189

DIRECCION

C. C. o C. IDENTIDAD X

NACIONALIDAD argentino.-

PROFESION

OBSERVACIONES Diputado Nacional Justicialista.- Aparece en una Solicitada, conjuntamente con otros integrantes de la Cámara Baja, donde exhorta al pueblo

01/02

810.618/9

OBSERVACIONES

a concurrir el 17 de los corrientes a la Plaza de Mayo, a efectos de ratificar su apoyo a la doctrina peronista y lealtad a la Jefa del Movimiento, Sra. de PERON.- (Revista "El Caudillo" - 15-Oct-975)(F. doc.)

02/02

F - 094 06327

NOMBRE FERNANDEZ GILL, Guillermo

EDAD 8106197

DIRECCION

C. C. o C. IDENTIDAD

ESTATURA, PESO, y CUTIS

PROFESION

OBSERVACIONES Diputado del Partido Federal, Buenos Aires(La Opinión-9-5-975)
(F. Soc.)

01/01

F - 096 06329

810620

NOMBRE FERNANDEZ CORTES, Jacinto

EDAD

DIRECCION

C. C. o C. IDENTIDAD

ESTATURA, PESO, y CUTIS

PROFESION

OBSERVACIONES Ex Presidente de Radio Rivadavia (F. 96 c.)

07/01

F -099

06331
81062 1/3

NOMBRE FERNANDEZ VALONI, José Luis

EDAD

DIRECCION

C. C. o C. IDENTIDAD

ESTATURA, PESO, y CUTIS

PROFESION

OBSERVACIONES Diputado del FREJULI- Partido Justicialista, Buenos Aires.

(La Opinión-8-5-975)

01|02

810.621/3

OBSERVACIONES

Aparece en una Solicitada, conjuntamente con otros integrantes de la Cámara Baja, donde exhorta al pueblo a concurrir el 17 de los corrientes a Plaza de Mayo, a efectos de rativicar su apoyo a la doctrina peronista y lealtad a la Jefa del Movimiento, Sra. de PERON.- (Revista "El Caudillo" - 15-Oct-75)(F. Soc.)

02/02

F - 176 06337

NOMBRE FIELD de HORNOS, Jennie G.

EDAD 810622

DIRECCION

C. C. o C. IDENTIDAD

NACIONALIDAD argentina.

PROFESION

FECHA DE EXTRACCION Presidente de la Comisión Interventora del Partido Nueva Fuerza. (La Prensa - 5-Nov-975)(r. sec.)

01|01

VÁRIOS F-180 06341

NOMBRE FIGUEIRAS, Horacio Daniel.-

EDAD 8106239

DIRECCION

C. C. o C. IDENTIDAD

NACIONALIDAD argentino.-

PROFESION Doctor.-

OBSERVACIONES Figura como Presidente de INTA, firmando la Resolución del Ministerio de Agricultura y Ganadería -Instituto Nacional de Tecnología Agrope-

01/02 167413

810.623/9

OBSERVACIONES

cuaria -INTA- de la República Argentina de fecha 14-Feb-974, por la cual se contratan a varios uruguayos Ingenieros Agrónomos para desempeñar funciones en esa dependencia Estatal.- (Copia de la Resolución Nº 56 del Ministerio de Agricultura y Ganadería -INTA- de fecha 14 de febrero de 1974 de la República Argentina, adjunta al Of. 45/976 del 12-Feb-976 del M.RR.EE., uruguayo con Nº de Id. del SID, 9950).- Falta Documento

02|02

F - 186 06346

NOMBRE FIGUEREDO, Francisco

EDAD Verificar con el 6353163 - 8106247
sin doc

DIRECCION

C. C. o C. IDENTIDAD

NACIONALIDAD

PROFESION

FECHA DE EXTRACCION 1-8-975

01/02

810.624/7

OBSERVACIONES

Secretario de Actas de FOETRA (Clarín-24-7-975) (₹. soc.)

02/02

F - 187 06347

NOMBRE FIGUERERO, Juan Manuel.

EDAD 810625/4

DIRECCION

C. C. o C. IDENTIDAD

NACIONALIDAD argentino.

PROFESION

FECHA DE EXTRACCION Embajador argentino en Italia. (La Opinión - 30-Oct-75)
(F. Doc.)

01/01

F - 189 06349

X NOMBRE FIGUEROA Eduardo Lucio.

EDAD Hoy varios- 81062 62

DIRECCION

C. C. o C. IDENTIDAD 4

ESTATURA, PESO, y CUTIS

PROFESION

OBSERVACIONES Se encuentra detenido en la Cárcel de Villa Devoto (U-2), a disposición del Poder Ejecutivo. (La Opinión - 26-Jul-975).- Falta Documento

01/01

EXTREMISTA

F - 190
06350

NOMBRE FIGUEROA DURAN, Guillermina

EDAD 810627/0

DIRECCION San Isidro 1414 (Argentina)

C. C. o C. IDENTIDAD C.I. Nº 821.955-K de Concepción.

ESTATURA, PESO, y CUTIS

PROFESION Guerrillera perteneciente al MIR(Movimiento de Izquierda Revolucionaria)

OBSERVACIONES

167416
01/02

810.627/0

OBSERVACIONES

La mencionada fue detenida junto a Sofía Haydee DONOSO QUEVEDO, Aura Elvira GIADROSIC FIGUEROA, Sinko GIADROSIC FIGUEROA, Bernarda Nubia SANTELICES DIAZ, Sara Eliana PALMA DONOSO. En el domicilio de Guillermina DURAN se encontró detonadores y estopines para cargas explosivas, también diverso tipo de armamento como también abundante material subversivo. (Inf del P.E.I. don Nº 133/B/DE-978 del C.G.E.) FALTA Documento

02|02

F - 191 06351

NOMBRE FIGUEROA, Juan Carlos.

EDAD 810628

DIRECCION

C. C. o C. IDENTIDAD

NACIONALIDAD argentino.-

PROFESION

OBSERVACIONES Ministro de Bienestar Social de la Provincia de Catamarca.- (Cla

rín - 17-Mar-976) (F. soc.)

01/01

F - 195 06354

NOMBRE FIGUEROLA, José.

EDAD 8106296

DIRECCION

C. C. o C. IDENTIDAD

NACIONALIDAD argentino.

PROFESION Doctor. - Abogado - Diplomático (1)

FECHA DE EXTRACCION Sub-Secretario de Asuntos Internacionales del Ministerio del Interior. (La Opinión - 22-Ago-975). (F. Soc.)

01/02

810.629/6

OBSERVACIONES

JUL/89 - Doc. No. 8907414 - El causante en los primeros méses de la Presidencia del Dr. Menem fue designado Embajador en España. De orígen peronista. Indica 1.- (L.L.)

F - 201 06359

NOMBRE FINK, Hugo.

810630 4

EDAD

DIRECCION

C. C. o C. IDENTIDAD

NACIONALIDAD argentino.

PROFESION

FECHA DE EXTRACCION El reseñado es firmante como Congresal Seccional San Martín de una Solicitada titulada "Las verdades que no quiso escuchar Lorenzo

01/02

810.630/4

OBSERVACIONES

Miguel", ésta surgió a raíz del Congreso Nacional de Delegados que debióse efectuar durante los días 3 y 4 de diciembre, en la Capital Federal, el que demostró la crisis interna por consecuencia del enfrentamiento entre verticalistas y antiverticalistas. Los antiverticalistas que se identifican con la corriente liderada por Victorio CALABRO, fueron los que dieron a conocer la mencionada Solicitada.- (La Opinión - 19-Dic-975).-(F. sec.)

02/02

VARIOS

NOMBRE FINO, Torcuato 81063 1/2 F- 202 06360

EDAD

DIRECCION

C. C. o C. IDENTIDAD

NACIONALIDAD argentino

PROFESION Doctor

FECHA DE EXTRACCION

01/02 167418

810.631/2

OBSERVACIONES

Apoderado del Partido Justicialista (La Opinión-6-8-75)

FALTA DOCUMENTO

02/02

VÁRIOS

F- 205

06363

NOMBRE FIORETTO, Antonio

EDAD 8106320

DIRECCION

C. C. o C. IDENTIDAD

ESTATURA, PESO, y CUTIS

PROFESION

OBSERVACIONES Periodista de El Ifí de Paraná, provincia de Entre Ríos.-
(Argentina)

01/02 167422

Inf. del diario Denuncia

del mes de junio 1977.-

810.632/0

OBSERVACIONES

El reseñado fue detenido el día 23 de setiembre de 1976.-

FALTA DOCUMENTO

02/02

F - 296 06364

NOMBRE FIORILLO, Juan.

EDAD 8106338

DIRECCION

C. C. o C. IDENTIDAD

NACIONALIDAD argentino.

PROFESION Policía.

OBSERVACIONES A partir del 1º-Ene-976, será promovido al grado de Comisario Inspector. (La Nación - 28-Dic-976)(F. soc.)

01/01

F - 209 06367

NOMBRE FITTE, Raúl.- Adolfo.

EDAD 81063 4/6

DIRECCION

C. C. o C. IDENTIDAD

NACIONALIDAD argentino.-

PROFESION Capitán de Navío.- Contraalmirante (Dic-975)

OBSERVACIONES Fue propuesto para ser promovido a Contraalmirante.- (La Opinión 17-Dic-975)

01/02

810.634/6

OBSERVACIONES

Jefe de la Aviación Naval del Estado Mayor General.- (La Opinión - 2-Ene-976)(F. doc.)

02/02

353 06372

EXTREMISTA

F - 214 8106353

NOMBRE FLEITAS, DIAZ, María de las Mercedes.- (NG) "JULIA".-

EDAD Nació el 19-Jul-951.-

DIRECCION Pasaje Echeverría Nº 5259, Santa Fe.-

C. C. o C. IDENTIDAD

NACIONALIDAD argentina.-

PROFESION

OBSERVACIONES Hija de Lisandro Isidro y Elba Dora DIAZ VELEZ.- Casado con Isauro César ARGUELLO (NG) "SANTIAGO" - UBA.- Color del cabello negro, lacio y del

01/02 167539

810.635/3

OBSERVACIONES

cutis mate.- Es hija deun policía federal retirado. Estudiante de filosofía de la Universidad Católica de Santa Fe.- En 1973, fue UBA de MARIO (JUAN CARLOS OJEDA) con quien realizó actividades de levantamiento de autos y desarme de policías.- En 1975, por razones de seguridad es trasladada con su esposo a la UBC 3 de la columna 30, con asiento en Paraná.- En el mismo año por informaciones obtenidas de un jefe Montonero se sabe que participó activamente en el asesinato del Gral. CACERES MONIE y su señora esposa.- (Informe del Dpto. Nº 157/80 de fecha 2.4.80)(ficha por persona Nº 079).- DOCUMENTO Nº 13.970 /21-4-82(doc. en dpto I)

02/02

210.635/3

OBSERVACIONES

cutis mate.- Es hija deun policía federal retirado. Estudiante de filosofía de la Universidad Católica de Santa Fe.- En 1973, fue UBA de MARIO (JUAN CARLOS OJEDA) con quien realizó actividades de levantamiento de autos y desarme de policías.- En 1975, por razones de seguridad es trasladada con su esposo a la UBC 3 de la columna 30, con asiento en Paraná.- En el mismo año por informaciones obtenidas de un jefe Montonero se sabe que participó activamente en el asesinato del Gral. CACERES MONIE y su señora esposa.- (Informe del Dpto. Nº 157/80 de fecha 2.4.80)(ficha por persona Nº 079).- DOCUMENTO Nº 13.970 /21-4-82(Sec. de Dpto I)

F - 222 06379

X NOMBRE FLORES, José María.-

81063 61

EDAD Hoy varios.-

DIRECCION

C. C. o C. IDENTIDAD

NACIONALIDAD argentino.-

PROFESION

OBSERVACIONES Diputado Nacional Justicialista.- Aparece en una Solicitada, con-

juntamente con otros integrantes de la Cámara Baja, donde exhorta al pueblo a

810.636/1

OBSERVACIONES

concurrir a Plaza de Mayo, a efectos de apoyar la doctrina peronista y lealtad a la Jefa del Movimiento, Sra. de PERON, el próximo 17 de los corrientes.-

(Revista "El Caudillo" - 15-Oct-975) (= soc.)

02/02

81063 7/9 F - 229 06386

NOMBRE FIUCHA, Hugo.

EDAD

DIRECCION

C. C. o C. IDENTIDAD

NACIONALIDAD argentino.

PROFESION

FECHA DE EXTRACCION Director de Prensa de la Gobernación de Buenos Aires.

Elevó al Tribunal de Disciplina del Partido Justicialista una nota aclaratória

01/02

810.637/9

OBSERVACIONES

del Gobernador CALABRO, conjuntamente con Juan DE STEFANO y Roberto GUARESTI.

(La Opinión - 31-Oct-975) (= soc.)

F - 243 06398

NOMBRE FONTANELLAS, Martín.

81063 87

EDAD

DIRECCION

C. C. o C. IDENTIDAD

NACIONALIDAD argentino.

PROFESION Coronel. General de Brigada (1975)

OBSERVACIONES Se aprobó el ascenso a General de Brigada del reseñado con fecha 31-Dic-975, perteneciente al Cuerpo Profesional del Ejército. (La Opinión - 30-Dic-975)(F. soc.)

01/02

810.638/7 F - 242

NOMBRE FONTANELLAS, Martín.-

EDAD

DIRECCION

C. C. o C. IDENTIDAD

NACIONALIDAD argentino.-

PROFESION Coronel (1976)

OBSERVACIONES Fue designado Director de la Contaduría del Ejército.- (La Opinión - 24-Dic-976) (f. soc.)

02|02

F - 244 06399

NOMBRE FONTAO, Aldo. F

810639/5

EDAD

DIRECCION

C. C. o C. IDENTIDAD

NACIONALIDAD

PROFESION Dootor

FECHA DE EXTRACCION 2-8-975

01/02

810.639/5

OBSERVACIONES

Médico de Cabecera de la Presidente PERON (La Opinión-27-7-975) (F. Soc.)

02/02

F - 252 06406

81064 03

NOMBRE FORCISI, Manuel Victor.

EDAD

DIRECCION

C. C. o C. IDENTIDAD

NACIONALIDAD argentino.

PROFESION

FECHA DE EXTRACCION Congresales Nacionales Justicialistas de la Pcia. de Buenos Aires, del cual el reseñado es integrante, Legisladores Provinciales e

01/02

810.640/3

OBSERVACIONES

Intendentes Municipales, emitieron una solicitada en apoyo a Victorio CALABRO.

(La Opinión - 11-Nov-975) (F. Soc.)

02/02

F - 253 0 6 4 0 7

NOMBRE FORASTIERO, José Clemente.

81064 1/1

EDAD

DIRECCION

C. C. o C. IDENTIDAD

NACIONALIDAD argentino.

PROFESION Policía.

OBSERVACIONES A partir del 1º-Ene-976, será promovido al grado de Comisario Inspector. (La Nación - 28-Dic-975)(=. soc.)

01/01

VARIOS

F - 264 0 6 4 1 8

NOMBRE FOSATTI, Ernesto Luis.

8 1 0 6 4 2 9

EDAD

DIRECCION

C. C. o C. IDENTIDAD

ESTATURA, PESO, y CUTIS

PROFESION Periodista.

OBSERVACIONES Una publicación izquierdista lo menciona como periodista víctima de la represión en Argentina, sin especificar las casusas

01/02 167388

; Inf. del diario Denuncia del mes de junio de 1977.

810.642/9

OBSERVACIONES

El mencionado trabajó para "Panorama", "La Semana" y diversas refistas y diarios de Buenos Aires, fue detenido el 27 de setiembre de 1976.-

BAJA DOCUMENTO

NOMBRE FOSETTI, Angel. 8106437 06419
F - 265

EDAD

DIRECCION

C. C. o C. IDENTIDAD

NACIONALIDAD argentino.

PROFESION

FECHA DE EXTRACCION Rector de la Universidad del Nordeste. (La Opinión – 1º-Ago-975)(F. doc.)

01/01

F - 272 06424

NOMBRE FRAGA, Rosendo María.-

EDAD 8106445

DIRECCION

C. C. o C. IDENTIDAD

NACIONALIDAD argentino.-

PROFESION General de ~~Brigada~~ División (1976)

OBSERVACIONES Presidente de la Comisión del Arma de Infantería Inmaculada Concepción.- (La Opinión - 2-Ene-976)(F. soc.)

01/01

F - 277

8106452

06429

NOMBRE FRAGUIO, Alberto.

EDAD

DIRECCION

C. C. o C. IDENTIDAD

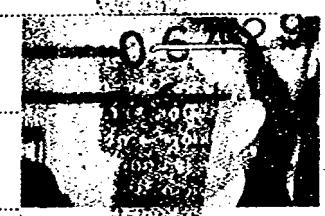

COMERCIO EXTERIOR:
Dr. Alberto Fraguío.

NACIONALIDAD argentino.-

PROFESION Doctor.

OBSERVACIONES Secretario de Comercio Exterior. (Revista "Gente" Nº 365 del 20-May-976) (F. doc.)

01/01

F - 279 06430

NOMBRE FRAGUIO, Carlos. / Jaime.

EDAD 81064 60

DIRECCION

C. C. o C. IDENTIDAD

NACIONALIDAD argentino.

PROFESION Naval. Contraalmirante (1975).

FECHA DE EXTRACCION Comandante de la Aviación Naval. (La Opinión - 26-Nov-975)

Director General del Personal Naval.- (La Opinión - 2-Ene-976)(v. doc.)

01/01

F - 280 06431

NOMBRE FRAMINI, Andrés.

EDAD 81.064 7/8

DIRECCION

C. C. o C. IDENTIDAD

ESTATURA, PESO, y CUTIS

PROFESION

OBSERVACIONES Integrante de la Junta Promotora Nacional del Partido Peronista Auténtico, (La Opinión-15-7-975), de la Rama Política.-

01/04

810.647/8

OBSERVACIONES

Es detenido en un procedimiento realizado en el Club Villa Modelo ubicado en2 la Paternal de Capital Federal, donde se efectuó una reunión vecinal. Es Vice-Presidente del proscripto Partido Auténtico. Fue Gobernador electo de la Pcia. de Buenos Aires en las elecciones del 14 de marzo de 1962, las que fueron anuladas.- (La Opinión - 24-Feb-976) (F. Soc.)

02

SERVICIO DE INTELIGENCIA

Div. I (Seguridad)

Sección F-596

MINISTERIO DE DEFENSA NACIONAL
SERVICIO DE INFORMACION DE DEFENSA

I.V. 0202-5208

Ficha Nº M/F confeccionada el 9-XI-964

810.647/8

Foto

Apellidos FRAMINI

Nombres Andrés

Fecha de Nacimiento: .....

Lugar de Nacimiento: .....

Cred. Civ.: ..... Ced. Identidad: .....

Prontuario: ..... F. Censal: .....

Padre: .....

Madre: .....

Domicilio: ..... Ciudad: .....

Otros datos (Documentos y señas personales) Peronista - Dirigente del Movimiento Justicialista Argentino.- 03

Documento			810.647/8 Antecedentes
Nº	Fecha	Origen	
	31-X-964 (doc. en dpto)	LPJPM 294/64	En el día de la fecha arribó al país en compañía de AUGUSTO TIMOTEO VANDOR en un vuelo de AUSTRAL de la hora 0850 procedente de Buenos Aires.- Sale del país en compañía de CARLOS MARIA LESCANO ALBERTO ITURBE, DELIA DELFINO DE PARODI y de AUGUSTO TIMOTEO VANDOR en un vuelo de IBERIA de la hora 1410 con destino a Madrid- España.-

F 281 06432

NOMBRE FRANIÑAN, Mario.

EDAD 81064 86

DIRECCION

C. C. o C. IDENTIDAD

NACIONALIDAD argentino.

PROFESION Doctor.

FECHA DE EXTRACCION Decano normalizador de la Facultad de Odontología. (La Opinión - 31-Oct-975)(F. Doc.)

01/01

810649/4 F - 288
06439

NOMBRE FRANCIONE, Constancio Rodolfo

EDAD Nació el 6 de enero de 1924 en Buenos Aires.

DIRECCION F. D. Rooselvet Nº 318-Carmelo (Uruguay)-Hotel Mirador(Colonia) (983).-

C. C. o C. IDENTIDAD Pasaporte diplomático argentino 1745 expedido en Bs. Ars. el 13.III.973.

ESTATURA, PESO, y CUTIS

PROFESION Cónsul de la República Argentina en Carmelo (Uruguay-975)(CESO) Cónsul Gral. Argentino en Colonia(inició funciones el 10/2/83).

OBSERVACIONES N. del P.: Filoméno Costanzo FRANCIONE-N. de la M.: Adelina DEFFILIPPIS-~~XXXX~~ Estado Civil: Soltero Funciones anteriores: Embajada en

01/02

810.649/4

OBSERVACIONES

Roma 1959-59; Becado en Escuela Diplomática Española en Madrid 1960-62; Consulado en Madrid 1962-63; Embajada en Madrid 1963-67; Consulado en Colonia (R.O.U.) desde abril de 1973 a marzo de 1974. Condecoración: Al Mérito en Grado de Caballero (España). Fecha de llegada al Uruguay: 15 de marzo de 1973. (Inf. de la Sec. Seg. del M.RR.EE.)(Ficha confeccionada el 10-10-78).- DOC. FIC. 615-83.-

02/02

VARIOS

F - 292 06443

NOMBRE FRANCO, Hugo. Armando.-

81065 02

EDAD

DIRECCION

C. C. o C. IDENTIDAD

NACIONALIDAD argentino.

PROFESION

FECHA DE EXTRACCION Diputado del ala izquierda del Movimiento Nacional Justicialista. El día 26 del mes y año en curso, el reseñado, conjuntamente con le-

01/03 167380

810.650/2

OBSERVACIONES

gisladores del ala izquierdista del peronismo, se reunieron en la sede del Ministerio del Interior, con el titular del mismo Dr. Angel F. ROBLEDO, quienes al término de la misma dieron su apoyo a éste, manifestando, en un comunicado elevado en la tarde al Congreso, su apoyo a la actitud del Diputado SOBRINO ARANDA, que renunciara a la Comisión Investigadora de los fondos del Ministerio de Bienestar Social;además rechazaron la división entre verticalistas y antiverticalistas por considerarla ficticia, diciendo que son leales al Movimiento y al Gobierno, encuadrados dentro de la doctrina que les legara el Gral. PERON; también le manifestaron al Ministro que su Sector está dedicado a econtra so-

810.650/2 (2)

FRANCO, Hugo.

La Opinión.-	27-Nov-975.-	luciones políticas, que reclama el momento, dentro de la filosofía y el pansamiento del Gral. PERON.- Aproximadamente a las 18 horas de ese día, se reunirá con el Secretario General de las 62 Organizaciones Lorenzo MIGUEL.
Revista "El Caudillo".-	15-Oct-975.-	Aparece en una Solicitada, conjuntamente con otros integrantes de la Cámara Baja, donde exhorta al pueblo a concurrir el 17 de los corrientes a Plaza de Mayo, a efectos de ratificar su apoyo a la doctrina peronista y lealtad a la Presidente del Movimiento, Sra. de PERON.- FALTA DOCUMENTO.

03/03

F - 294 06445

NOMBRE FRANCO, Mario

EDAD Ver hoy varios - 81.065 1/0

DIRECCION

C. C. o C. IDENTIDAD

NACIONALIDAD argentino

PROFESION

FECHA DE EXTRACCION Gobernador de Rio Negro, (La Opinión 11-1-976) (F. 10c)

01/01

EXTREMISTA

F - 296

81065 28 06447

NOMBRE FRANCO NOTARIO, Trigidio.

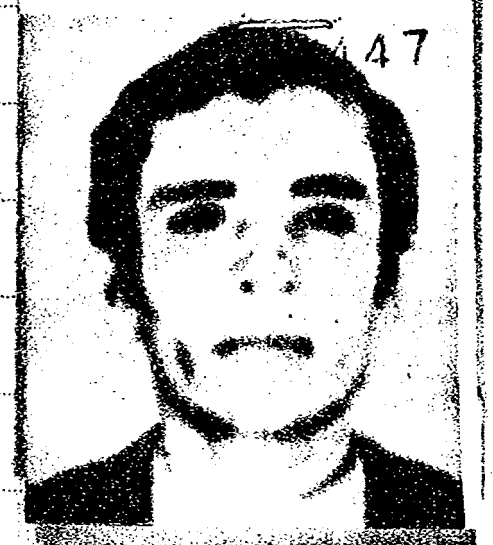

EDAD Nació el 22 de noviembre de 1950 en Formosa.

DIRECCION Luciano Rorents Nº 1683.-

C. C. o C. IDENTIDAD L.E. Nº 8:373.460.-

NACIONALIDAD argentino.-

PROFESION

OBSERVACIONES Hijo de Feliciano y Ramona. Tiene una estatura aproximada de 1,60 mts. 1,70. Color del cabello castaño. En el año 1971, figura como implicado en

187540

01/02

810.652/8

OBSERVACIONES

una célula extremista que responde al Comando Montoneros. Sus progenitores se domicilian en Jujuy y Gonzáles Lelong de Bermosa. Ingresó a la Facultad de Medicina de la UNE. De acuerdo a una libreta de direcciones secuestrada al extremista Julio OVIEDO registra la siguiente dirección: Eduardo Escudero, para Trigidio Franco - Moreno 1483 - Corrientes. Según datos en el año 1975, no se detecta su presencia en la Jurisdicción. De acuerdo a informes confidenciales militaría aún en la OPM Montoneros.- (Informe del Dpto.II (Inf.) del EME Nº 07, con n/Nº de Id. II/48/76).-(Inf. del Doc. Nº 159/80 de fecha 2.4.80)(ficha por persona Nº 079).- DOCUMENTO Nº 13.970 del 21-4-82 (Doc. a Dpto I)

02/02

810.652/8

OBSERVACIONES

una célula extremista que responde al Comando Montoneros. Sus progenitores se domicilian en Jujuy y Gonzáles Lelong de Bermosa. Ingresó a la Facultad de Medicina de la UNE. De acuerdo a una libreta de direcciones secuestrada al extremista Julio OVIEDO registra la siguiente dirección: Eduardo Escudero, para Trigidio Franco - Moreno 1483 - Corrientes. Según datos en el año 1975, no se detecta su presencia en la Jurisdicción. De acuerdo a informes confidenciales militaría aún en la OPM Montoneros.- (Informe del Dpto.II (Inf.) del EME Nº 07, con n/Nº de Id. II/48/76).-(Inf. del Doc. Nº 158/80 de fecha 2.4.80)(ficha por persona Nº 079).- DOCUMENTO Nº 13.970 del 21-4-82 (Doc. del Dpto I)

02/02

810653/6 F 06440

NOMBRE FRANCO SOSA, Jorge Argentino

EDAD Nació el3 de agosto de 1928 en Salta-Argentina.

DIRECCION

C. C. o C. IDENTIDAD Pasaporte Nº 004112 expedido en Bs. Ars. el 28-11-77.

ESTATURA, PESO, y CUTIS

PROFESION Agregado Militar a la Embajada Argentina en el Uruguay(978).

OBSERVACIONES N. del P. Carlos Argentino FRANCO- N. de la M. Clarisa SOSA
Casado con Adela Alicia TABANERA. N. de los H. Marcela Inés FRANCO(15)
María Cynthia (20 años).

01/02/[illegible]

810.653/6

OBSERVACIONES

El mencionado inició sus funciones en el cargo antes reseñado el 1º de enero de 1978.- (Inf. de la Sec. Seg. del M.RR.EE.)

CESANTE. DOC.FICH. 412-83.-

02/02

VARIOS

F - 299 06450

NOMBRE FRANCIPANI, Alfonso Humberto

81065 4/4

EDAD

DIRECCION

C. C. o C. IDENTIDAD

NACIONALIDAD

PROFESION Doctor.

FECHA DE EXTRACCION 31-7-975

167377

01/02

810.654/4

OBSERVACIONES

Secretario de Hacienda. Es contador público y doctor en Ciencias Económicas, fue titular de la Dirección General Impositiva entre 1952 y 1955-época en que el actual Ministro de Economía actuaba como titular de Hacienda- , presidente de la Cámara de Alquileres y del Tribunal de Tasaciones en el mismo período.

Al retirarse de la función pública en 1955, pasó a desempeñarse en la actividad privada:entre otras tareas, se ocupó de la dirección de concesionarias de automotores; de la organización de empresas financieras y del asesoramiento en materia de transporte. Fue tambén profesor en las facultades de Ciencias Económicas de las universidades del Litoral y de Buenos Aires (Clarín-30-7-975)

Reemplaza en el cargo al Dr. Armando PRADA. FALTA DOCUMENTO.

02|02

810655/1 F - 301 06451

NOMBRE FRANKEL, Roger

EDAD Nació el 1.10.949 en Río de Janeiro.

DIRECCION Av. Alvear 1881, 7º Telf. 42-8412 - Buenos Aires.

C. C. o C. IDENTIDAD Pasaporte D-11324

ESTATURA, PESO, y CUTIS

PROFESION Tercer Secretario de la Embajada de Australia en Buenos Aires(975).

OBSERVACIONES Casado con Deidre Margaret STOCKDALES DE FRANKEL-Inició funciones en la antes reseñada embajada el 18.1.75. (Inf. de la Sec. Seg. del M.RR.EE.)
DOC. SICH. 460-83.-

01/01

81065 6/9 F - 300 06452

NOMBRE FRANKE, Carlos.-

EDAD

DIRECCION

C. C. o C. IDENTIDAD

NACIONALIDAD argentino.-

PROFESION

OBSERVACIONES Vocal de la CINA.- (La Opinión - 26-Feb-976)(F. soc.)

01/01

VARIOS F - 305 06456

NOMBRE FRATTINI, m Carlos

EDAD Verificar con el 639676 810657/7

DIRECCION 7245251

C. C. o C. IDENTIDAD

ESTATURA, PESO, y CUTIS

PROFESION Profesor

OBSERVACIONES Fue postulado, durante la crisis de julio-975, para integrar el Gabinete en el cargo de Ministro de Cultura. (Línea de LOPEZ REGA) (La Opinión-11-7-

01/02 - 167373

810.657/7

OBSERVACIONES

Secretario de Educación(La Opinión-1-8-975) FALTA DOCUMENTO

02/02

F - 329 06478

NOMBRE FRESCHI, Pedro J.

EDAD 810658/5

DIRECCION

C. C. o C. IDENTIDAD

NACIONALIDAD argentino.

PROFESION

FECHA DE EXTRACCION Diputado Nacional de la UCR, por el Chaco.-(La Opinión - 31-Oct-975) (1 doc.)

07/01

F - 330 06479

81065 9/3

NOMBRE FREGES, Raúl.

EDAD

DIRECCION

C. C. o C. IDENTIDAD

ESTATURA, PESO, y CUTIS

PROFESION

OBSERVACIONES De nacionalidad argentino. Secretario de Asuntos Laborales de la Federación de la Carne. (La Opinión - 26-Oct-975).-(F. Doc.)

01/01

F - 331 06480

NOMBRE FREYRE, Jesús.-

EDAD 81066 01

DIRECCION

C. C. o C. IDENTIDAD

NACIONALIDAD argentino.-

PROFESION Contador Público.

OBSERVACIONES Designado para ocupar la Sub-Secretaría de Economía Agraria.-

(La Razón - 20-Feb-976)

01/02

810.660/1

OBSERVACIONES

De origen español, es "mister of science", en la especialidad de Economía Agrícola, título obtenido en la Universidad de Cornell, Ithaca, estado de Nueva York, en 1944. Ocupó varios cargos en la Dirección de Algodón y en 1970, fue designado supervisor sectorial del Servicio Nacional de Economía y Sociología Rural, donde se desempeña con funciones de experto en economía y asesor de política agropecuaria.-(La Razón - 20-Feb-976) (s. soc.)

02/02

06482

NOMBRE FRIAS, Jorge. F - 333

81066 1/9

EDAD

DIRECCION

C. C. o C. IDENTIDAD

NACIONALIDAD argentino.

PROFESION

FECHA DE EXTRACCION Ministro de Gobierno de Río Negro. (La Opinión - 31-Oct-975)
(F. doc.)

01/01

F - 335 06484

NOMBRE FRIGERI, Rodolfo.

EDAD 81066 2/7

DIRECCION

C. C. o C. IDENTIDAD

NACIONALIDAD argentino.

PROFESION

FECHA DE EXTRACCION Lo designó en la Secretaría de Hacienda, actualmente hasta el momento se desempeña como Sub-Secretario de Obras Públi-

01|02

810.662/7

OBSERVACIONES

cas. (La Opinión - 21-Set-975).-(F. doc.)

02|02

ANTINACIONAL

F - 347 06493

NOMBRE FRUGONI REY, Guillermo

EDAD 81066 3/5

DIRECCION

C. C. o C. IDENTIDAD

ESTATURA, PESO, y CUTIS

PROFESION Doctor.

OBSERVACIONES Nacionalidad: argentino

Fecha de Ext.: 15 de Agosto de 1973.-

01/02 167574

810.663/5

OBSERVACIONES

Procedencia y datos: Parte ...sp. de Inf. (S) No.6[illegible]73.-Mediante murales fijados en el [illegible] (Movimiento Argentino Anti-Imperialista de Solidaridad Latino-Americana), sito en la calle Junín 949-1[illegible] y en las paredes de la ciudad de [illegible], se invita a un acto en apoyo de los "Hermanos Uruguayos y Exiliados" el se encontraba entre la lista de los oradores.-

Partido Popular Cristiano.- FALTA DOCUMENTO

02/02

VÁRIOS

F - 360 . 06504

NOMBRE FURNO, Remigio.-

EDAD

81066 4/3

DIRECCION

C. C. o C. IDENTIDAD

NACIONALIDAD argentino.-

PROFESION

OBSERVACIONES Congresal Constituyente del Movimiento Peronista Autóntico, por la Provincia de Córdoba. Hicieron llegar sus adhesiones los presos políticos

01/02167579

810.664/3

OBSERVACIONES

peronistas, el Partido Cruzada Renovadora de San Juan, a través de una nota enviada por su Presidente el Dr. AVELIN, y el Partido Tercera Posición, mediante la presencia en las declaraciones de Teófilo PUENTE.- (Revista "El Caudillo" - 15-Oct-975) Fdo. Documento -

02/02

VARIOS F - 367 06611

NOMBRE FRUGOLI Amadeo.

EDAD 8106650

DIRECCION

C. C. o C. IDENTIDAD

ESTATURA, PESO, y CUTIS

PROFESION Doctor.

OBSERVACIONES Senador por la Fuerza Federalista Popular de Mendoza.

Integrante del Partido Demócrata Popular de Mendoza. (La Opinión — 16-

167548 01/05

810.665/0

OBSERVACIONES.

May-975).- Presidente del bloque demócrata de la Cámara de Senadores por Mendoza.

(La Opinión - 9-Jun-975).- SIETE DOCUMENTO.

F - 642

FRÚGOLI — APELLIDOS

Amadeo — NOMBRES

810.665/0

FOTO

Fecha y Lugar de Nacimiento 26-2-1932, Mendoza, Rep. Argentina

Domicilio

Documentos

Nacionalidad argentina

Profesión abogado

Nombre del Padre — Nacionalidad

Nombre de la Madre — Nacionalidad

Estado Civil — Nombre del Cónyuge

Nacionalidad del Cónyuge

Nombre y edad de los hijos

Otros datos Fue designado Ministro de Defensa, por el Presidente Galtieri, a

03

810.665/0

FECHA	ORIGEN	ANTECEDENTES
12-5-82	Doc. Nº 14.740 (Doc. en ppto I)	partir del 22-12-81. Hasta esa fecha, se desempeñó como Ministro de Justicia. Es un hombre de larga militancia dentro del Partido Demócráta de Mendoza, en el cual integró la comisión de asesoramiento, la de asuntos políticos y la Junta Central de gobierno. Es un civil totalmente identificado con las instancias políticas del Proceso de Reorganización Nacional. Al frente del Ministerio de Justicia desarrolló una extensa labor que se concretó en múltiples reformas de leyes nacionales y en la creación de otras. También propició la creación de un Código Contencioso Administrativo, la modificación de la ley de competencias de la Justicia Nacional y la reforma de la Fiscalía Nacional. Ejerció la docencia en los colegios Gregorio de las Heras y Martpin Zapata (Universidad de Cuyo). En 1965 fue asesor jurídico de la gobernación de su provincia natal y al año siguiente secretario general de la gobernación. En abril de 1966 fue elegido diputado provincial por el Partido Democráta de Mendoza. 04 ...///

810.665/0

NOMBRE FRÚGOLI, Amadeo No. 02

FECHA	ORIGEN	ANTECEDENTES
		///...En 1970 y 71 ejerció respectivamente el cargo de Ministro de Gobierno de Mendiza y Ministro de Bienestar Social de la Nación, y entre 1973 y 76 el de Senador Nacional. También es miembro del Instituto Argentinao para las Relaciones Internacionales. (Inf. ext Doc. 23386/81/Dpto. II).(nnrb).-

05/05

A-1049/C-1349,50,51/D-880/ VARIOS F- 493
M-261.

FRANCISCOMI — APELLIDOS
Orlando Luis — NOMBRES
8106668

06615

FOTO

Fecha y Lugar de Nacimiento Nació en Argentina-25 años en 1980.-

Domicilio

Documentos

Nacionalidad Argentino

Profesión

Nombre del Padre Nacionalidad

Nombre de la Madre Nacionalidad

Estado Civil Nombre del Cónyuge

Nacionalidad del Cónyuge

Nombre y edad de los hijos

Otros datos El gobierno peruano ordenó la expulsión del país de once extranjeros, entre

01/02 167544

FECHA	ORIGEN	ANTECEDENTES
12-5-82	Doc. N° 14.733 (Doc. en apto I)	los cuales se encontraba el reseñado FRANCISCOMI. La mayoría de los expulsados incurrieron en ingreso clandestino y permanencia ilegal en el país. (Inf. del Doc. con Nº 3254/80 del 27-6-80-Ficha confeccionada el 1-7-80) (Ficha por persona Nº 119) (F.D.S.).

F-535 81066 76 06642

SERVICIO DE INFORMACION DE DEFENSA
Dep. I

Sección .....

MINISTERIO DE DEFENSA NACIONAL
SERVICIO DE INFORMACION DE DEFENSA
M / F
Ficha Nº ..... confeccionada el 4.V.966
I.V.0202-5534

FOTO

Apellidos FALCINI

Nombres Luis

Fecha de Nacimiento: .....

Lugar de Nacimiento: .....

Cred. Cív.: ..... Ced. Identidad: .....

Prontuario: ..... F. Censal: .....

Padre: .....

Madre: .....

Domicilio: ..... Ciudad: .....

Otros datos (Documentos y señas personales) (Escultor) 01/02

810.667/6

FICHA COMPLEMENTARIA

Documento			ANTECEDENTES
Nº	Fecha	Origen	
75/800. (DOC. DEPTO I)	24.V.965	"EL POPULAR"	Firma como Escultor, un manifiesto de personalidades y delegados de Organizaciones Populares Argentinas, en adhesión al Congreso Continental de Solidaridad con Cuba y por la Autodeterminación de los Pueblos, este congreso fué prohibido por decreto del Consejo Nacional de Gobierno, con fecha 1º de junio de 1965.-

02|02

F - 536 81066 8/4 06643

SERVICIO DE INFORMACION DE DEFENSA
Dep. I

Sección .....

MINISTERIO DE DEFENSA NACIONAL
SERVICIO DE INFORMACION DE DEFENSA M/F

Ficha Nº ..... confeccionada el 4.V.966

I.V. 0202 - 5533

FOTO

Apellidos FALN

Nombres Jordana

Fecha de Nacimiento: .....

Lugar de Nacimiento: .....

Cred. Cív.: ..... Ced. Identidad: .....

Prontuario: ..... F. Censal: .....

Padre: .....

Madre: .....

Domicilio: ..... Ciudad: .....

Otros datos (Documentos y señas personales) (Actriz). 01/02

810.668/4

FICHA COMPLEMENTARIA

Documento			ANTECEDENTES
Nº	Fecha	Origen	
75/800. (Doc. en Apto I)	24.V.65	"EL POPULAR"	Firma como Atriz, un manifiesto de personalidades y delegados de Organizaciones Populares Argentinas, en adhesión al Congreso Continental de Solidaridad con Cuba y por la Autodeterminación de los Pueblos, este congreso fué prohibido por decreto del Consejo Nacional de Gobierno, con fecha 1º de junio de 1965.-

02/02

F-600 810669/2

06652

SERVICIO DE INFORMACION DE DEFENSA
Dep. I
Sección **VARIOS**

MINISTERIO DE DEFENSA NACIONAL M / F
SERVICIO DE INFORMACION DE DEFENSA
Ficha Nº F.V. 02102 - 5547 confeccionada el 25/V/66

FOTO

Apellidos **FRANCO**

Nombres **Luis** Verifican hay más -

Fecha de Nacimiento: .....

Lugar de Nacimiento: .....

Cred. Cív.: ..... Ced. Identidad: .....

Prontuario: ..... F. Censal: .....

Padre: .....

Madre: .....

Domicilio: ..... Ciudad: .....

Otros datos (Documentos y señas personales) 167693 0102

810.669/2

FICHA COMPLEMENTARIA

Documento			ANTECEDENTES
Nº	Fecha	Origen	
	20/VIII/65 (Doc. en Apto I)	75/1518	-En el semanario Mascha de la fecha se publica una carta dirigida desde Bs. As. sobre la formacion de ese y algunos otros paises Latinoamericanos de agrupaciones en pro de justicia en procesos legales de detenidos en Peru, en ella piden la adhesión de este rotativo, donde el reseñado aparece como firmante de dicha nota.-

02/02

+ - 614

SERVICIO DE INTELIGENCIA
Div. I (Seguridad)
Sección VARIOS

F-614

MINISTERIO DE DEFENSA NACIONAL
SERVICIO DE INFORMACIONES DE DEFENSA
Ficha N.º E.V. 02002-5235

M / F

06666

confeccionada el 24-II-965.-

810670

Foto

Apellidos FRONDIZI

Nombres Rizieri.-

Fecha de Nacimiento:

Lugar de Nacimiento:

Cred. Civ.: Ced. Identidad:

Padre:

Madre:

Domicilio: Ciudad:

Otros datos (Documentos y señas personales) Ex-Rector de la Universidad de Buenos Aires.-

01/02 167697

FICHA COMPLEMENTARIA 810.670/0

Documento			Antecedentes
N.o	Fecha	Origen	
B-75(1) D-859.- (doc. en sobre I)	17-XII-964.	"EL POPULAR"	Integra la delegación del Movimiento Nacional de Solidaridad con el Pueblo Brasileño, a efectos de participar en el acto que se realizará el 18 de diciembre en la Explanada de la Universidad, en defensa de los presos políticos sindicales y estudiantiles de Brasil.-

02/02

VARIOS F-615 I.V.02021-5209 06667

Apellidos FRONDIZI

Nombres Silvio 81067 1/8

Fecha de Nacimiento: 1913

Lugar de Nacimiento: Argentina

Cred. Civ.: Ced. Identidad:

Prontuario: F. Censal:

Padre:

Madre:

Domicilio: Ciudad:

Otros datos (Documentos y señas personales) Hermano del Ex-Presidente de la República Argentina Dr. Arturo Frondizi - Ex-Rector de la Universidad de Buenos Aires.-

01/03 167698

	29-X-964	LPJPM. 291/64	En el día de la fecha arribó al país en el Vapor "Ciudad de Formosa"de la hora 0800 procedente de Buenos Aires.-
810.671/8			
B-75(1)	1-II-965	Epoca	Formula declaraciones para este diario expresando entre otras cosas que la Argentina como los demas países del tercer mundo sufre una violenta crisis y que el esta en el camino de la revolución que todos esperamos.-
85/965.-	26-III-965.	LPJPM.-	-Hermano del ex-Presidente Argentino,Arturo Frondizi,llega al país procedente de Buenos Aires,vía AEROLINEAS ARGENTINAS.-
94/965.-	4:IV-965.-	LPJPM.-	- Llega al país procedente de Buenos Aires,vía AEROLINEAS.-
	Año 1960.BM.VII/VIII/Pg.7.		Realizó numerosos viajes entre Bs.As.y Mdeo.teniendo distintas reuniones con los "cuadros" revolucionarios de nuestro país,con la finalidad de impartir directrices para la explotación propagandística de la crisis económica del Río de la Plata y problema de Cuba.-Jefe Ejecutivo del PRAXIS,organización revolucionaria marxista disuelta por el Servicio de Seguridad argentino.-
	30-IV-61.-BM.III/IV Pág.8.-		-Viajó a Mdeo.el 13/Abr./961,regresando a Bs.As.al día siguiente.-Figura clave de la red castri-comunista en el Río de la Plata.-
	4-II-66 02	B-15-(1) D-5	Es sindicado como conocido elemento Dirigente Argentino de la Organización Trolkista "Praxis" .- Ha participado en

Nº	Fecha	Orígen	810.671/8
.....//////////..... (Docs. en Apto I			reuniones realizadas en la Ciudad de Montevideo en la cual asistieron también Enrique Escrina y Silvio Halperín, en estas reuniones se debatieron las cuetiones relacionadas con la remesa de propaganda China paraArgentina,resolviéndose enviarla ala Caja Postal de Enrique Escrina en la ciudadde Rosario (República Argentina).-

03/03

F - 645

FRACASSI — APELLIDOS

EDUARDO RENE 8106726 06690 — NOMBRES

FOTO

Fecha y Lugar de Nacimiento

Domicilio

Documentos

Nacionalidad Argentino

Profesión Militar

Nombre del Padre — Nacionalidad

Nombre de la Madre — Nacionalidad

Estado Civil — Nombre del Cónyuge

Nacionalidad del Cónyuge

Nombre y edad de los hijos

Otros datos

01/02

810.672/6

FECHA	ORIGEN	ANTECEDENTES
ENE76	(F. soc.)	- Comandante de Infantería de Marina.

02/02

F - 646

81067 3/4 06691

NOMBRE Franco, Rúben Oscar .

EDAD Nació el 8 de agosto de 1927 en Adrogué, Buenos Aires.

DIRECCION

C. C. o C. IDENTIDAD

ESTATURA, PESO, y CUTIS

PROFESION Contraalmirante. Vicealmirantr (983-May.)

OBSERVACIONES Nacionalidad argentina. Secretario de Información Pública de la Presidencia • Anteriormente se desempeñaba como Jefe del Estado

01/04

810.673/4

OBSERVACIONES

Mayor del Comando de Operaciones Navales. Fue ascendido a Contraalmirante en diciembre de 1977. (La Opinión 22.1.78 y Clarín 15.11.77)

Ingresó como Cadete del Cuerpo General el 19 de enero de 1949, siendo promovido a Guardia Marina el 23 de noviembre de 1949. Al ascender a Teniente de Corbeta prestó servicios en la Agrupación Anfibia de la Zona Naval del Plata. Ascendió a Teniente de Navío el 31 de diciembre de 1955, grado con el cual ocupó el cargo de ayudante de Ordenes del Ministro de Marina e integró la Comisión Argentina en los Estados Unidos. El 31 de diciembre de 1961 al ascender a Capitán de Corbeta y tras

FRANCO, Ruben Oscar. 810.673/4 Nº 2

FECHA	ORIGEN	ANTECEDENTES
	Doc. con Nº de Id. 4567/83 DOC. FIC. 85-83	desempeñarse en la Escuela Naval Militar y el destructor "Espora", pasó a la Dirección de Armamento del Personal Naval. Ya con el grado de Capitán de Navío, grado al que ascendió el 31 de diciembre de 1973, actuó en la Junta Interamericana de Defensa, en Estados Unidos, como Asesor de la Delegación Militar y Agregado Naval Adjunto, posteriormente fue Comandante de la Segunda División de Destructores y Jefe del Estado Mayor del Comando de Operaciones Navales. Como Contralmirante desempeñó cargos tales como Secretario de Información Pública de la Presidencia, Subjefe de Operaciones del Estado Mayor General de la Armada y Director General de Personal Naval. El 31 de diciembre de 1980, asciende a Vicealmirante y pasa a desempeñarse como Agregado Naval argentino en Estados Unidos y en Canadá y luego como Jefe de la Delegación argentina ante la Junta Interamericana de Defensa. En el año 1973 el Vicealmirante FRANCO es designado repre-

03

///...

sentante argentino para la 28a. Reunión del Comité de Seguridad Marítima de la Organización Consultiva Marítima Intergubernamental, realizada en Londres. En 1975, se le designa Observador del IV Juego de Guerra Interamericana en la JID.
El mencionado reemplazará al Almirante Jorge Isaac ANAYA como Comandante en Jefe de la Armada Argentina el 1º de octubre de 1982.(Ficha confeccionada el 26/V/983)(F.D.S.)

F - 663

FONSECA — APELLIDOS

Guillermo Bernardo — NOMBRES

06706

8106742

FOTO

Fecha y Lugar de Nacimiento 7-12-1928 , en Corrientes

Domicilio

Documentos

Nacionalidad Argentino

Profesión Militar - Coronel (MAY/983)

Nombre del Padre ..... Nacionalidad

Nombre de la Madre ..... Nacionalidad

Estado Civil ..... , Nombre del Cónyuge

Nacionalidad del Cónyuge

Nombre y edad de los hijos

Otros datos Comandante de Caballería (MAY/983)

01|02

810.674/2

FECHA	ORIGEN	ANTECEDENTES
30-5-83	Doc. Nº 11.427/82	(DCC. FIC. 094A a 104A-83).
3-1-84		- Ingresó al Colegio Militar en 1949. - Como Teniente Coronel se desmpeñó desde 1973 hasta agosto de 1976 en la Escuela Superior de Guerra, momento en el cual pasó al Estado Mayor General del Ejército. - En diciembre de 1977 ascendió a Coronel y un año después fue Agregado Militar en Paraguay. - En diciembre de 1980, continuó sus servicios en el Comando de la Segunda Brigada de Caballería Blindada y en octubre de 1982 fue designado Comandante del Arma de Caballería. - El reseñado es Oficial del Estado Mayor desde el 19 de diciembre de 1966. - El 26-12-83, el Presidente Raúl Alfonsín, en su carácter de Comandante en Jefe de las FF.AA. lo designó (como Gral. de Brig.) Comandante del I Cuerpo de Ejército. (NR).- 0202

F-671

06712

X FLORES — APELLIDOS

Gregorie — NOMBRES

8106759

FOTO

+

Fecha y Lugar de Nacimiento 49 años (983) Nació el 27/4/34 en Córdoba (Puerto de Cejas).-

Domicilio

Documentos Hay 3 verifican - 2392477

Nacionalidad Argentino.

Profesión Metalúrgico (1)

Nombre del Padre — Nacionalidad

Nombre de la Madre — Nacionalidad

Estado Civil Soltero. — Nombre del Cónyuge

Nacionalidad del Cónyuge

Nombre y edad de los hijos

Otros datos Nominado por el Partido Obrero para la Presidencia de la Nación. (Argentina-983).

01/04

810.675/9

FECHA	ORIGEN	ANTECEDENTES
	DOC. FIC. 396-83 Doc. Nº 8299/83	El reseñado fue directivo del sindicato clasista cordobés SITRAC, disuelto durante la presidencia del General LANUSSE, y delegado ante la CGT de Córdoba. FLORES será acompañado en su fórmula presidencial por Catalina DE GUAGNINI, en las elecciones a realizarse en oct.
	LA NACION 20/9/83 y EL DEBATE 14/9/83.-	A la edad de 17 años trabajaba en Santa Fé como peón en la cosecha de maíz. Tras un breve pasaje por Buenos Aires, donde formó parte del gremio de la construcción, se asentó en Córdoba e ingresó en un taller metalúrgico, en el que permaneció hasta 1959. En 1961, inició su actividad gremial trabajando en la Fiat Concord. Cuatro años más tarde, fue electo delegado y en 1971 el cuerpo de delegados lo nombró representante ante el plenario regional de la C.G.T.. Como gremialista participó activamente en los episodios que dieron lugar al

02

///...

NÓMBRE FLORES, Gregorio. 810.675/9 No.02.-

FECHA	ORIGEN	.../// ANTECEDENTES
		"cordobazo". Luego de su despido de la Fiat se radicó en la capital, continuando su relación con los gremios mecánicos hasta su incorporación al P.O. (F.D.S.)

810.675/9.

FECHA	ORIGEN	ANTECEDENTES
21-10-83	8613820 pág. 08 Doc. Nº 8613820	- VER DOC. BIBL. FICHAJE Nº 8.- INDICA 1.- trabajó como obrero de la construcción y como operario en una fábrica de soda. En 1958 volvió a Córdoba y comenzó a estudiar tornería durante la noche mientras trabajaba en un taller metalúrgico. Poco después ingresó en la FIAT y aquí comenzó su esperiencia sindical, en 1962, después del despido de uno de los trabajadores de la Planta. En 1965 fue electo delegado y 6 años después, despedido. FICHAS es el menor de 11 hermanos; su padre murió en 1954 y su madre cumplió 93 años el 9/SET/83. En Puesto de Cejas, éste hizo hasta tercer año en una escuela de la zona; a partir de 4º hasta 6º grado fue a la escuela León XIII de Córdoba. Ya adulto, al descubrir su vocación por la política, decidió cursar el bachillerato nocturno y se interesó por la economía y la historia argentina. Siente gran inclinación por la literatura española, le gusta la poesía y le gusta el cine. (EDS) 04/04

F-673

FRIGERIO — APELLIDOS
Rogelio "a" EL TAPIR — NOMBRES
8106767

06714

FOTO

Fecha y Lugar de Nacimiento: Nació el 2 de noviembre de 1914, Rep.Arg.

Domicilio: Argentina.

Documentos:

Nacionalidad: Argentino

Profesión: Doctor Honoris Causa de las Universidades de Paraguay y Chile.(983).
Escritor-periodista e historiador (3)

Nombre del Padre: Nacionalidad:

Nombre de la Madre: Nacionalidad:

Estado Civil: Casado — Nombre del Cónyuge: Noemí/BLANCO ó Noel (2)

Nacionalidad del Cónyuge:

Nombre y edad de los hijos: Cinco hijos (983). (más datos al final de la ficha)(1)

Otros datos: Candidato a Presidente en las elecciones; lo acompaña en la fórmula Antonio, SALONIA (Ex-diputado provincial y ex-Subsecretario de Educ.)

00408

810676/7

FECHA	ORIGEN	ANTECEDENTES
	LA NACION 20/9/83 y EL DEBATE 14/9/83 DOC. FIC. 649-83	El reseñado, aunque en su juventud integró el grupo estudiantil izquierda Insurrexit, comenzó su actividad política en 1956, cuando hizo relación con Arturo FRONDIZI. En 1957 fue el encargado de llevar adelante la campaña electoral del ex-presidente y de las negociaciones políticas que fueron necesarias para impulsarla. Dirigió la revista QUE, difusora de las ideas de la UCRI y a partir de 1958 fue Secretario de Relaciones económico-Sociales y asesor económico de la Presidencia de la Nación como también asesor personal de FRONDIZI. Exiliado en Uruguay entre 1962 y 1963; a su regreso al país continuó trabajando con FRONDIZI. Asimismo fue el promotor de la constitución del MID, el partido surgido como causa del desmembramiento de la UCRI, cuya ideología fue objeto de un revisionismo integral. Es autor de numerosos escritos, como también poeta, destacándose en este género textos tales como: "Petróleo y desa-

NOMBRE FRIGERIO, Rogelio 810676/7 No.02.-

FECHA	ORIGEN	.../// ANTECEDENTES
		rrollo", "La integración regional" y "De acusado a acusador", donde narró la investigación parlamentaria sobre la legitimidad de los contratos petroleros propiciados por el entonces presidente FRONDIZI. Junto con este último mencionado, FRIGERIO fundó el Movimiento de Integración y Desarrollo.(F.D.S.)

8106767

FRIGERIO — Rogelio

APELLIDOS — NOMBRES

FOTO

Fecha y Lugar de Nacimiento .....

Domicilio .....

Documentos .....

Nacionalidad argentino

Profesión .....

Nombre del Padre ..... Nacionalidad .....

Nombre de la Madre ..... Nacionalidad .....

Estado Civil ..... Nombre del Cónyuge .....

Nacionalidad del Cónyuge .....

Nombre y edad de los hijos .....

Otros datos 004

810676|7

FECHA	ORIGEN	ANTECEDENTES
21-10-83	8613820 pág. 04	- VER DOC. BIBL. FICHAJE Nª 8.-
21-10-83	Doc. Nª 8613820	INDICA 1.- Conoció a su esposa en un seminario político al que ella había concurrido una vez recibida de maestra. HIJOS: Octavio (44) es Ingeniero Agrónomo; María Carmen (41) es arquitecta; Alicia (39) licenciada en Física; Mario (36) es ingeniero electrónico y Alejandro (28 años/OCT/83) es abogado. Tienen 12 nietos. En otro orden de cosas a FRIGERIO le gusta la comida italiana, de vez en cuando le gusta tomar vino blanco; junto a su esposa frecuentan exposiciones de pintura. La fuente de ingresos de este matrimonio proviene fundamentalmente de lo que él cobra como asesor económico. Lee La Prensa y Ambito Financiero. (FDS)

005

FECHA	ORIGEN	FRIGERIO, Rogelio ANTECEDENTES 810676/7
25/10/88	Doc. 88 13233 y Doc. 88/4126	///... INDICA 2.- El causante militó en su juventud universitaria en la izquierda bohemia insurreccional, pero poco después, con su padre, llegó a la carrera empresarial. Siendo la mano derecha de FRONDIZI se encargó de sellar el pacto con el Teniente General Juan Domingo PERON, el cual resultó vital para el triunfo desarrollista de 1958. En la administración FRONDIZI, FRIGERIO fue secretario de Relaciones Económico Sociales (debió renunciar por la feroz oposición a la política petrolera) y luego asesor del Presidente, que abandonó sus postulados para entregar el Ministerio de Economía a Roberto ALEMANN y Alvaro Carlos ALSOGARAY. Aún después de su derrocamiento? FRIGERIO acompañó a FRONDIZI en todas sus alianzas y experiencias electorales (FRIGERIO mismo fue candidato en 1983, con una inversión publicitaria fabulosa pero muy escasos votos). En la actualidad FRIGERIO preside el Comité Nacional del MID. (FDS) 006

FECHA	ORIGEN	ANTECEDENTES 810676/7
MAY/89	Doc. Nº LIBRO Nº 566 ARCHIVADO EN BIBLIOTECA	INDICA 3.- En la década del '30 milita en INSURREXIT, un grupo estudiantil de izquierda. Dedicado a los problemas nacionales en la década del '40 funda un grupo de investigación que realiza un proyecto editorial con la revista "QUE SUCEDIO EN 7 DIAS". Organizó el Mov. Industrial Nacional (MIN) con hombres de diversa formación ideológica. Autor del "Frente tácito" de 1958. Este mismo año realiza en Caracas el acuerdo electoral con el Gral. PERON, a quien lo une una larga amistad. Ya dentro del gobierno argentino, participó en la implementación del plan del petróleo, la ley de enseñanza libre, etc.. Critica al liberalismo y sin embargo influye para la designación de Alvaro ALSOGARAY como Mtro. de Economía contra la intriga golpista. En otro orden, de sus obras se extractan los siguientes títulos: "El desarrollo argentino y la comunidad americana", "Crecimiento económico y democracia", "Petróleo, Argentina: claves para su desarrollo", "Ciencia, tecnología y futuro" y "Camino Nacional al siglo XXI". En otro orden, dictó conferencias y cu

007

FRIGERIO, Rogelio 810676/7 HOJA Nº 05

///...

NOMBRE ..... [illegible] en el exterior y recibió el Magister en Economía por la Asociación de Economistas Argentinos (1970). Director del diario "EL NACIONAL". En 1972 acuerda con el Gral PE-[illegible] el [illegible]. Por 1974 es vicepresidente primero del MID. Candidato presidencial en 1983; renuncia con FRONDIZI en 1985. En diciembre de 1986 es electo titular del Comité Nacional. Por último cabe destacar que mantiene una sólida relación con Carlos Saúl [illegible] (1988).

EDAD .....

DIRECCION .....

C. C. o C. IDENTIDAD (FDC) .....

ESTATURA, PESO, y CUTIS .....

PROFESION .....

OBSERVACIONES 008/8

F-700

JUNTA DE COMANDANTES EN JEFE
S. I. D.

810677/5 ✓ DPTO. II V 06736
Dep. I Secc. I
Sub. Secc. A/N
Ficha N.º ..... Con. 27.12.82

FALU ..... Ana .....
Apellidos Nombres

DOCUMENTOS: C/C ..... C/I. .....
Serie N.º N.º Dpto.

OTROS DOC. .....
Pasaporte Lib. Enrol. etc.

NACIMIENTO: ..... Argentina
Fecha Lugar

DOMICILIO: ..... Holanda
Calle N.º Teléf. Ciudad o Localidad

PROFESION U OCUPACION: .....

LUGAR: ..... CARGO: .....

IDEOLOGIA POLITICA: ..... CLASIFICACION: .....

DATOS COMPLEMENTARIOS: .....
Est.Civil Cónyuge Hijos

Hna. de: Luis Eduardo
Otros familiares

C 01/02 81945

810677/5

Fecha	Documentos	ANTECEDENTES A REGISTRAR
17.12.82	23089/17 (doc. en apto I)	Firmante de una carta remitida al Papa Juan Pablo II con motivo de su visita a la República Argentina, junto a otras 132 personas exiliadas en 9 países, familiares de 273 personas "presas, desaparecidas, secuestradas o asesinadas". Esta carta fue publicada en el boletín "ENCUENTRO" vocero de la Comunidad de Cristianos Argentinos en el exilio, colateral de la BDT "MONTONEROS". Eval. B-2 (MB)

002/02

F-701

JUNTA DE COMANDANTES EN JEFE
S. I. D.

8106783

DPTO. II 06737
Dep. I Secc. I
Sub. Secc. A/N
Ficha N.º ..... Confec. 27.12.82

FALU — Apellidos
Luis Eduardo — Nombres

DOCUMENTOS: C/C ..... Serie ..... N.º ..... C/I. ..... N.º ..... Dpto.

OTROS DOC. ..... Pasaporte ..... Lib. Enrol. ..... etc.

NACIMIENTO: ..... Fecha ..... Argentina — Lugar

DOMICILIO: ..... Calle ..... N.º ..... Teléf. ..... Ciudad o Localidad

PROFESION U OCUPACION: .....

LUGAR: ..... CARGO: .....

IDEOLOGIA POLITICA: ..... CLASIFICACION: .....

DATOS COMPLEMENTARIOS: ..... Est.Civil ..... Cónyuge ..... Hijos

Hno. de: Ana
Otros familiares

18194
801/02

Fecha	Documentos	ANTECEDENTES A REGISTRAR
17.12.82	23089/i) (doc. en sobre I)	En una carta enviada por familiares de personas "presas, secuestradas, desaparecidas o asesinadas" al Papa Juan Pablo II con motivo de su visita a Buenos Aires que es publicada en el boletín "ENCUENTRO" vocero de la Comunidad de Cristianos Argentinos en el exilio, colateral de la BDT "MONTONEROS", y firmada entre otros por ANO FOLIO , se menciona al causante como [illegible] el 14/8/76 . Eval. B-2 (HB)

F-707 ASUNTO ARTISTAS 810679/1 V 06743

JUNTA DE COMANDANTES EN JEFE

S. I. D.

DEP. I SECC. I

SUB SECC. A/N

FICHA Nº 3 CONFEC 23.6.78

FAVIO — Apellidos

Leonardo — Nombres

DOCUMENTOS: C/C ..... Nº ..... Dpto. ..... C/I. ..... Serie ..... Nº .....

OTROS DOC. ..... Pasaporte ..... Lí. Enrol. ..... etc.

NACIMIENTO: ..... Fecha ..... Lugar

DOMICILIO: ..... Calle ..... Nº ..... Teléf. Argentina — Ciudad o Localidad

PROFESION U OCUPACION: Artista.

LUGAR: ..... CARGO: .....

IDEOLOGIA POLITICA: 01/02 CLASIFICACION: .....

F-701

JUNTA DE COMANDANTES EN JEFE
S. I. D.

8106783

DPTO. II 06737

Dep. 1 Secc. 1

Sub. Secc. X/N

Ficha N.º ..... Confec. 27.12.82

FALU — Apellidos

Luis Eduardo — Nombres

DOCUMENTOS: C/C ..... Serie ..... N.º — C/I. ..... N.º ..... Dpto.

OTROS DOC. ..... Pasaporte ..... Lib. Enrol. ..... etc.

NACIMIENTO: ..... Fecha — Argentina — Lugar

DOMICILIO: ..... Calle ..... N.º ..... Teléf. ..... Ciudad o Localidad

PROFESION U OCUPACION: .....

LUGAR: ..... CARGO: .....

IDEOLOGIA POLITICA: ..... CLASIFICACION: .....

DATOS COMPLEMENTARIOS: ..... Est.Civil ..... Cónyuge ..... Hijos

Hno. de: Ana

Otros familiares

18194 01/02

8106781S

Fecha	Documentos	ANTECEDENTES A REGISTRAR
17.12.82	23089/17 (doc. en VPT I)	En una carta enviada por familiares de personas "presas, secuestradas, desaparecidas o asesinadas" al Papa Juan Pablo II con motivo de su visita a Buenos Aires que es publicada en el boletín "ENCUENTRO" vocero de la Comunidad de Cristianos Argentinos en el exilio, colateral de la BDT "MONTONEROS", y firmada entre otros por AND FDLV , se menciona al causante como "desaparecido" el 14/8/76. Eval. B-2 (MB)

002/029

F-707 ASUNTO ARTISTAS 810679/1 V 06743

JUNTA DE COMANDANTES EN JEFE

S. I. D.

DEP. I SECC. I

SUB SECC. A/N

FICHA Nº 3 CONFEC. 23.6.78

FAVIO — Apellidos

Deonardo — Nombres

DOCUMENTOS: C/C ..... Nº ..... Dpto. C/I. ..... Serie ..... Nº

OTROS DOC. ..... Pasaporte ..... LI. Enrol. ..... etc.

NACIMIENTO: ..... Fecha ..... Lugar

DOMICILIO: ..... Calle ..... Nº ..... Teléf. Argentina — Ciudad o Localidad

PROFESION U OCUPACION: Artista.

LUGAR: ..... CARGO: .....

IDEOLOGIA POLITICA: 001/02 CLASIFICACION: .....

810 679/1

FECHA	DOCUMENTOS	ANTECEDENTES A REGISTRAR
		Figura en una relación de artistas argentinos como marxista No se encuentra documento.- (EC)

02/02

F-709 X 81068 0/9 06745

JUNTA DE COMANDANTES EN JEFE

S. I. D.

Dep. I Secc. I

Sub Secc. A/N 31.03.81

Ficha Nº ..... Confec. .....

FAZIO — Apellidos

Mario Dgo. — Nombres

DOCUMENTOS: C/C ..... Serie ..... Nº — C/I. 672.111.5 - (Arg.) Nº Dpto.

OTROS DOC. ..... Pasaporte Ldb. Enrol. etc.

NACIMIENTO: ..... Fecha Argentina Lugar

DOMICILIO: ..... Calle Nº Teléf. Ciudad ó Localidad

PROFESION U OCUPACION: Periodista

LUGAR: Arg. TV.Color CARGO: .....

IDEOLOGIA POLITICA: 001/02 CLASIFICACION: .....

810 680/9

Fecha	Documentos	057732 ANTECEDENTES A REGISTRAR FS-2
26.03.81 P.D.6a6	Doc.0180 Nº002/81 (doc. en dato I)	- Arribó a Montevideo entre las 22:00 horas del día 31.12.80 y las 06:00 horas del día 01.01.81.- (JJ)
		002/02

F-714 81068 1/7 DPTO I 06750

JUNTA DE COMANDANTES EN JEFE
S. I. D.

ficha del DPTO I = 2297000

Dep. I Secc. I
Sub. Secc.
Ficha N.º ..... Confec. 21.12.82

FELICETTI — Roberto
Apellidos — Nombres

DOCUMENTOS: C/C ..... C/I. 7.319.106 (1)
Serie — N.º — N.º — Dpto.

OTROS DOC. .....
Pasaporte — Lib. Enrol. — etc.

NACIMIENTO: Nació el 12/AGO/953 (6) 35 años (ENE/89) (2) — Argentina
Fecha — Lugar

DOMICILIO: Sta. Fé 1324, P.B., Dto. "C", Mar del Plata, Pcia. Bs. Aires (8) Carlos María Ramírez 1880, Cap. Federal (Argentina) (3)
Calle — N.º — Teléf. — Ciudad o Localidad

PROFESION U OCUPACION: Empleado (4)

LUGAR: ..... CARGO: .....

IDEOLOGIA POLITICA: ..... CLASIFICACION: .....

DATOS COMPLEMENTARIOS: Estado Civil: Soltero (5)
Est. Civil — Cónyuge — Hijos

HIJO DE: Lilia B. de FELICETTI - HIJO DE: Lilia Ester De ANGELI (7)
Otros familiares

181600 001/04

810681/7

Fecha	Documentos	ANTECEDENTES A REGISTRAR
17.12.82	D.23089 pág. 14. (sec en dpto r.)	-En una carta enviada por familiares de personas "presas, desaparecidas, secuestradas o asesinadas" al Papa Juan Pablo II con motivo de su visita a Buenos Aires que es publicada en el boletín "ENCUENTRO" vocero de la Comunidad de Cristianos Argentinos en el exilio, colateral de la BDT "MONTONEROS", y firmada entre otros por Lilia B. de FELICETTI, se menciona al causante como "secuestrado".- Eval.: B - 2.- (MB).-

02

NOMBRE FELICETTI, Roberto 810681/7 No. 02.-

FECHA	ORIGEN	ANTECEDENTES
26-1-89	Doc. Nº 8901200 y 8900987	~~INDICA 1, 2, 3, 4 y 5.-~~ Sedicioso detenido el día 23 de enero de 1989 durante el copamiento del Regimiento 3 de La Tablada, en Rep. Argentina. Este estaría vinculado a la organización de izquierda "Movimiento Todos por la Patria" (MTP). (FDS)
MAR/89	Doc. Nº 8901436	INDICA 6, 7 y 8.- ANTECEDENTES: 9-5-975: es detenido a disposición del P.E.N., Decreto 833/75. 15-9-83: sin efecto disposición del P.E.N.. (FDS)

003

NOMBRE

No. 810681/7

FECHA	ORIGEN	ANTECEDENTES
10-10-89	Doc. Nº 8909768	En los primeros días del mes de octubre de 1989 la Cámara Federal de San Martín aplicó severas penas que van desde la reclusión perpetua hasta la menor de 10 años de prisión a los procesados por haber tomado intervención en el ataque al Reg. 3 de Infantería Mecanizada, el 23 y 24/ENE/89 en La Tablada. Roberto FELICETTI uno de los principales integrantes del grupo que la Cámara calificó de "Asociación Ilícita", fue condenado a la máxima pena de reclusión perpetua, agregándosele la accesoria de reclusión por tiempo indeterminado, hecho que lo hará permanecer más tiempo en prisión. (Reclusión perpetua significa que a los 20 años de estar en la cárcel, si ha habido buena conducta general, se puede solicitar revisión de la condena. La accesoria por tiempo indeterminado eleva esa cifra a los 25 años). (FDS)

004/4

F-7 17 214.81 VARIOS 06753

JUNTA DE COMANDANTES EN JEFE 8106825 Dep. I Secc. I

S. I. D. Sub Secc. A/N.....

Ficha Nº ..... Confec. .....

FERNANDEZ (Apellidos) Alberto Félix (Nombres)

DOCUMENTOS: C/C CA/5012507 (Serie / Nº) C/I. ..... (Nº / Dpto.)

OTROS DOC. ..... (Pasaporte / Lib. Enrol. / etc.)

NACIMIENTO: ..... (Fecha) Argentina (Lugar)

DOMICILIO: ..... (Calle / Nº / Teléf. / Ciudad o Localidad)

PROFESION U OCUPACION: Periodista

LUGAR: Radio Clarín CARGO: .....

IDEOLOGIA POLITICA: 201/02 CLASIFICACION: .....

810.682/5

Fecha	Documentos	ANTECEDENTES A REGISTRAR
26.3.81 P.D.6a6 (Doc. en Dpto I)	Doc.0183 N.005/81	-Arribó a Montevideo entre las horas 18:00 del día 3 y las hs.14:30, alojándose en el Hotel América.- (M).-

002/02

F. 723

ASPTO II

06758

JUNTA DE COMANDANTES EN JEFE

S. I. D.

Dep. I Secc. I

VARIOS

Verificar hay varios -

81 068 33

Sub. Secc. XXXX

Ficha N.º .... Confec. 9.8.82

FERNANDEZ (Apellidos) — Horacio Manuel (Nombres)

DOCUMENTOS: C/C .... (Serie) .... (N.º) C/I. 10.128.008 (N.º) .... (Dpto.)

OTROS DOC. .... (Pasaporte) .... (Lib. Enrol.) .... (etc.)

NACIMIENTO: 27.9.51 (Fecha) — Argentina (Lugar)

DOMICILIO: .... (Calle) .... (N.º) .... (Teléf.) .... (Ciudad o Localidad)

PROFESION U OCUPACION: Cronista

LUGAR: Emisora L.R.2 — CARGO: Periodista

IDEOLOGIA POLITICA: .... CLASIFICACION: ....

DATOS COMPLEMENTARIOS: 001|02

810 683/3

Fecha	Documentos	ANTECEDENTES A REGISTRAR
26.11.80	D.2031 P.D.Nº330/80 DII (soc en sobre I)	-En la víspera ingresó a nuestro país el causante; en vuelo 214 de AEROLINEAS procedente de Bs.As.- Permanecerá por espacio de unos días en la capital no determinando aún lugar de residencia.-(SM).-

002/02

F-738

810684/1 06762

JUNTA DE COMANDANTES EN JEFE

S. I. D.

Dep. I Secc. I

Sub Secc. A/N

Ficha Nº ..... Confec. 15/07/83

FIDIER LERNER — Apellidos

Beatríz Norma — Nombres

DOCUMENTOS: C/C. ..... Serie Nº — C/I. ..... Nº Dpto.

OTROS DOC. ..... Pasaporte Lib. Enrol. etc.

NACIMIENTO: ..... Fecha — Argentina Lugar

DOMICILIO: ..... Calle Nº Teléf. Ciudad o Localidad

PROFESION U OCUPACION: .....

LUGAR: ..... CARGO: .....

IDEOLOGIA POLITICA: ..... CLASIFICACION: "P.C."

DATOS COMPLEMENTARIOS ..... Est. Civil Cónyuge Hijos

Prima: Sara YOUTCHAK

Otros familiares

001/02

810.684/1

Fecha	Documentos	061537 ANTECEDENTES A REGISTRAR FJZ
15/7/83	D.26314 Pág. 1904 (Doc. en Dpto I)	-1971/1978. En información referente al "P.C.", obtenida por el Dpto.III/S.I.D., en éste período, se establece: Integrante del Partido Comunista. Agente de la D.G.I. EVAL.A-2 (P) (D.G.I.Dirección General de Inteligencia Cubana)

002/02

F-740

81068 58 06764

JUNTA DE COMANDANTES EN JEFE
S. I. D.

Dep. I Secc. I

Sub. Secc. A/R

Ficha N.º ..... Confec. 29.12.82

FIGUEREDIDO (Apellidos) Raúl (Nombres)

DOCUMENTOS: C/C ..... (Serie / N.º) C/I. ..... (N.º / Dpto.)

OTROS DOC. ..... (Pasaporte / Lib. Enrol. / etc.)

NACIMIENTO: ..... (Fecha) Argentina (Lugar)

DOMICILIO: ..... (Calle / N.º / Teléf. / Ciudad o Localidad)

PROFESION U OCUPACION: .....

LUGAR: ..... CARGO: .....

IDEOLOGIA POLITICA: ..... CLASIFICACION: .....

DATOS COMPLEMENTARIOS: ..... (Est.Civil / Cónyuge / Hijos)

Hno. de: María del Carmen ..... (Otros familiares)

0010 182002

810.685|8

Fecha	Documentos	ANTECEDENTES A REGISTRAR
17.12.82	23089/19 (doc. en sobre I)	En una carta enviada por familiares de personas "presas, secuestradas, desaparecidas o asesinadas" al Papa Juan Pablo II con motivo de su visita a Buenos Aires que es publicada en el boletín "ENCUENTRO" vocero de la Comunidad de Cristianos Argentinos en el exilio, colateral de la BDT "MONTONEROS", y firmada entre otros por Ma. DEL CARMEN FIGUEREIDO , se menciona al causante como "SECUESTRADO" el 30/9/77. Eval. B-2 (MB)

002|02

F-742

8106866 / 06766

JUNTA DE COMANDANTES EN JEFE
S. I. D.

Dep. I V Secc. I

Sub. Secc.

Ficha N.º ..... Conf. 29.12.82

FIGUEREIDO (Apellidos) — María del Carmen (Nombres)

DOCUMENTOS: C/C (Serie / N.º) C/I. (N.º / Dpto.)

OTROS DOC. (Pasaporte / Lib. Enrol. / etc.)

NACIMIENTO: (Fecha) Argentina (Lugar)

DOMICILIO: (Calle / N.º / Teléf.) Suecia (Ciudad o Localidad)

PROFESION U OCUPACION:

LUGAR: CARGO:

IDEOLOGIA POLITICA: CLASIFICACION:

DATOS COMPLEMENTARIOS: (Est.Civil / Cónyuge / Hijos)

Hna. de: Raúl

Otros familiares

0012 182007

810.686/6

Fecha	Documentos	ANTECEDENTES A REGISTRAR
17.12.82	23089/19 (doc. en sobre I)	Firmante de una carta remitida al Papa Juan Pablo II con motivo de su visita a la República Argentina, junto a otras 132 personas exiliadas en 9 países, familiares de 273 personas "presas, desaparecidas, secuestradas o asesinadas". Esta carta fue publicada en el boletín "ENCUENTRO" vocero de la Comunidad de Cristianos Argentinos en el exilio, colateral de la BDT "MONTONEROS". Eval. B-2 (MB)

002/02

F-745 DPTO II

V 81068 74 06769

JUNTA DE COMANDANTES EN JEFE

S. I. D.

Dep. I Secc. I

Sub Secc. A/N

Ficha Nº ..... Confec 7.10.81

FILIBERTI ONETO — Apellidos

Mauricio Daniel — Nombres

DOCUMENTOS: C/C ..... Serie ..... Nº — C/I 9.587.570 (Argentina) Nº Dpto.

OTROS DOC. ..... Pasaporte ..... Lib. Enrol. ..... etc.

NACIMIENTO: 40 años (1981) — Fecha — Argentina — Lugar

DOMICILIO: 11 de setiembre 2217 — Calle — Nº — Teléf. — San Fernando (Argentina) — Ciudad o Localidad

PROFESION U OCUPACION: .....

LUGAR: ..... CARGO: .....

IDEOLOGIA POLITICA: ..... CLASIFICACION: .....

001/02

810.687/4

Fecha	Documentos	ANTECEDENTES A REGISTRAR
13.10.81 P.D. 282/81 (Doc. en Leg. I)	8582	09.10.81.-Arribó procedente de Buenos Aires en el vuelo 214 de A.A., quien se hallaba requerido por el Dpto de INTERPOL por lo que fue detenido y posteriormente entregado a personal de la citada dependencia.- Eval: A-1.- (SV).-

002|02

F-748

X

JUNTA DE COMANDANTES EN JEFE

S. I. D.

Verificar hay varios -

8106882 06772

Dep. I Secc. I

Sub Secc. A/N

Ficha Nº ..... Confec. 7.1.83

FIRPO — Apellidos

Jorge — Nombres

DOCUMENTOS: C/C. ..... Serie ..... Nº

C/I. 10.825.747 — Nº — Arg. — Dpto.

OTROS DOC. T.E. Nro. 34-8206 — Pasaporte — Lib. Enrol. — etc.

NACIMIENTO: 30 años en 1982. — Fecha

Argentino — Lugar

DOMICILIO: Méjico 479- — Calle — Nº

Capital Federal — Teléf. — Ciudad o Localidad

PROFESION U OCUPACION: Periodista

LUGAR: .....

CARGO: .....

IDEOLOGIA POLITICA: .....

CLASIFICACION: .....

DATOS COMPLEMENTARIOS: soltero. 001 02

B10 6882

Fecha	Documentos	ANTECEDENTES A REGISTRAR
30.12.82	23354 (doc. en sitio I)	22.10.82:En oportunidad de la visita de Adolfo PEREZ ESQUIVEL a la C. de Concordia(R.A.), el mismo arribó a dicha ciudad en compañia del causante y del Dr. Roque Mario TITO, en el vehículo de éste último. Posteriormente acompañó a PEREZ ESQUIVEL a una conferencia que se llevo a cabo en el Sindicato de Obreros de la Fruta, donde el Premio Nóbel de la Paz hizo uso de la palabra.-Eval.B-1.-(TJ)

002|02

F-752

Depto II

06776

JUNTA DE COMANDANTES EN JEFE

S. I. D.

8106890

Dep. I Secc. I

Sub Secc. A/N

Ficha Nº ..... Confec. 6.1.83.

FLORES — Apellidos

Antonio María — Nombres

Verificar hoja 2.

DOCUMENTOS: C/C. ..... Serie ..... Nº ..... C/I. ..... Nº ..... Dpto.

OTROS DOC. ..... Pasaporte ..... Lib. Enrol. ..... etc.

NACIMIENTO: ..... Fecha ..... Argentina. Lugar

DOMICILIO: ..... Calle ..... Nº ..... Teléf. ..... Concordia Ciudad o Localidad

PROFESION U OCUPACION: .....

LUGAR: ..... CARGO: .....

IDEOLOGIA POLITICA: Multipartidaria CLASIFICACION: M.I.D.

DATOS COMPLEMENTARIOS 001/02

810.689|0

Fecha	Documentos	ANTECEDENTES A REGISTRAR
30.12.82	23354 (Doc en Apte I)	22.10.82:Asistió a un acto organizado por FADES y llevado a cabo en el local de dicha entidad en la C. de Concordia (Rep. Argentina). Dicho acto contó con la presencia de Adolfo PEREZ ESQUIVEL, como así tambien de diversas personalidades políticas de la zona. Cabe destacar que posteriormente PEREZ ESQUIVEL mantuvo una reunión, en el sótano de la pizzeria "Las Vegas", con integrantes de la Multipartidaria entre los que se encontraba el causante.-Eval.B-1.-(TJ)

002/02

F-757

DPTO II

8106908 06781

Dep. 1 Secc. 1

Sub. Sec. A/N

JUNTA DE COMANDANTES EN JEFE
S. I. D.

Ficha N.º ..... Confec. 29.12.82

FONROUGE — Apellidos

Adela Esther — Nombres

DOCUMENTOS: C/C ..... Serie ..... N.º ..... C/I. ..... N.º ..... Dpto.

OTROS DOC. ..... Pasaporte ..... Lib. Enrol. ..... etc.

NACIMIENTO: ..... Fecha ..... Argentina Lugar

DOMICILIO: ..... Calle ..... N.º ..... Teléf. ..... Ciudad o Localidad

PROFESION U OCUPACION: .....

LUGAR: ..... CARGO: .....

IDEOLOGIA POLITICA: ..... CLASIFICACION: .....

DATOS COMPLEMENTARIOS: ..... Est.Civil ..... Cónyuge ..... Hijos

Prima de: Patricia Liliana y Julia Esther POZZO

Otros familiares

001/02 182039

810.690/8

Fecha	Documentos	ANTECEDENTES A REGISTRAR
17.12.82	23089/18 (Voc. en DPTO I)	En una carta enviada por familiares de personas "presas, secuestradas, desaparecidas o asesinadas" al Papa Juan Pablo II con motivo de su visita a Buenos Aires que es publicada en el boletín "ENCUENTRO" vocero de la Comunidad de Cristianos Argentinos en el exilio, colateral de la BDT "MONTONEROS", y firmada entre otros por Patricia Liliana Pozzo, se menciona al causante como "secuestrada" el -/8/77. Eval. B-2 (MB)

002/02

F-773

810691 6 06797

Dep. 1 V Secc. 1

Sub. Secc. N

Ficha N.º ..... Confec. 28.12.82

JUNTA DE COMANDANTES EN JEFE
S. I. D.

FRACCAROLI (Apellidos) Humberto (Nombres)

DOCUMENTOS: C/C ..... (Serie / N.º) C/I. ..... (N.º / Dpto.)

OTROS DOC. ..... (Pasaporte / Lib. Enrol. / etc.)

NACIMIENTO: ..... (Fecha) Argentina (Lugar)

DOMICILIO: ..... (Calle / N.º / Teléf. / Ciudad o Localidad)

PROFESION U OCUPACION: .....

LUGAR: ..... CARGO: .....

IDEOLOGIA POLITICA: ..... CLASIFICACION: .....

DATOS COMPLEMENTARIOS: casado Alicia CAMERA 001/02

810 691/6

Fecha	Documentos	ANTECEDENTES A REGISTRAR
17.12.82	23089/83 (doc. en apto I)	En una carta enviada por familiares de personas "presas, secuestradas, desaparecidas o asesinadas" al Papa Juan Pablo II con motivo de su visita a Buenos Aires que es publicada en el boletín "ENCUENTRO" vocero de la Comunidad de Cristianos Argentinos en el exilio, colateral de la BDT/"MONTONEROS", y firmada entre otros por Alicia Caters, se menciona al causante como "secuestrado" el 27/2/77. Eval. B-2 (MB)

F-774

8106924 06798

Dep. I Secc. I

Sub. Secc. A/N

Ficha N.º ..... Confec. 9.12.82

JUNTA DE COMANDANTES EN JEFE
S. I. D.

FRIAS ..... Pedro Arturo
Apellidos Nombres

DOCUMENTOS: C/C ..... C/I. .....
Serie N.º N.º Dpto.

OTROS DOC. .....
Pasaporte Lib. Enrol. etc.

NACIMIENTO: ..... Argentina
Fecha Lugar

DOMICILIO: .....
Calle N.º Teléf. Ciudad o Localidad

PROFESION U OCUPACION: .....

LUGAR: ..... CARGO: .....

IDEOLOGIA POLITICA: ..... 001/02 CLASIFICACIÓN: .....

DATOS COMPLEMENTARIOS: casado Edith STAHELI
Est. Civil Cónyuge Hijos

810 692/4

Fecha	Documentos	ANTECEDENTES A REGISTRAR
17.12.82	23089/CB (Doc en Dpto I)	En una carta enviada por familiares de personas "presas, secuestradas, desaparecidas o asesinadas" al Papa Juan Pablo II con motivo de su visita a Buenos Aires que es publicada en el boletín "ENCUENTRO" vocero de la Comunidad de Cristianos Argentinos en el exilio, colateral de la BDT "MONTONEROS", y firmada entre otros por EDITH STAHELI de FRIAS , se menciona al causante como "SECUESTRADO" el 21/6/78. Eval. B-2 (MB)

002/02

F-781

8106932 06805

Dep. I V Secc. I

Sub. Secc. A/N

Ficha N.º ..... Con 29.12.82

JUNTA DE COMANDANTES EN JEFE
S. I. D.

FRANCISETTI ..... Elena .....
Apellidos Nombres

DOCUMENTOS: C/C ..... C/I. .....
Serie N.º N.º Dpto.

OTROS DOC. .....
Pasaporte Lib. Enrol. etc.

NACIMIENTO: 5 años en 1982 ..... Argentina .....
Fecha Lugar

DOMICILIO: .....
Calle N.º Teléf. Ciudad o Localidad

PROFESION U OCUPACION: .....

LUGAR: ..... CARGO: .....

IDEOLOGIA POLITICA: ..... CLASIFICACION: .....

DATOS COMPLEMENTARIOS: .....
Est.Civil Cónyuge Hijos

Hija de: Elda Ma. FRANCISETTI Hna. de: Ernesto Sobrina de: Héctor Rodolfo FRANCISETTI
Otros familiares

001/02182022

810 693/2

Fecha	Documentos	ANTECEDENTES A REGISTRAR
17.12.82	23089/19 (Doc. en Mito I)	En una carta enviada por familiares de personas "presas, secuestradas, desaparecidas o asesinadas" al Papa Juan Pablo II con motivo de su visita a Buenos Aires que es publicada en el boletín "ENCUENTRO" vocero de la Comunidad de Cristianos Argentinos en el exilio, colateral de la BDT "MONTONEROS", y firmada entre otros por Héctor Rodolfo Francisetti, se menciona al causante como "secuestrado" el 25/5/77. Eval. B-2 (MB)

002/02

F-782 810692 DPTO. II 06806

Dep. I Secc. I

Sub. Secc. A/R

Ficha N.º ..... Con. 29.12.82

JUNTA DE COMANDANTES EN JEFE
S. I. D.

FRANCISETTI (Apellidos) Héctor Rodolfo (Nombres)

DOCUMENTOS: C/C ..... (Serie) C/I. ..... (N.º) (N.º) (Dpto.)

OTROS DOC. ..... (Pasaporte) (Lib. Enrol.) (etc.)

NACIMIENTO: ..... (Fecha) Argentina (Lugar)

DOMICILIO: ..... (Calle) (N.º) (Teléf.) Suecia (Ciudad o Localidad)

PROFESION U OCUPACION: .....

LUGAR: ..... CARGO: .....

IDEOLOGIA POLITICA: ..... CLASIFICACION: .....

DATOS COMPLEMENTARIOS: casado (Est.Civil) Liliana Miriam Lucia SALVADOR (Cónyuge) (Hijos)

Hno. de: Elda Maria Tio de: Ernesto y Elena FRANCISETTI Cuñado de: Juan Eliseo LEDESMA
(Otros familiares)

001/02 181973

810.694|0

Fecha	Documentos	ANTECEDENTES A REGISTRAR
17.12.82	23089/19 (Doc. en sobre I)	Firmante de una carta remitida al Papa Juan Pablo II con motivo de su visita a la República Argentina, junto a otras 132 personas exiliadas en 9 países, familiares de 273 personas "presas, desaparecidas, secuestradas o asesinadas". Esta carta fue publicada en el boletín "ENCUENTRO" vocero de la Comunidad de Cristianos Argentinos en el exilio, colateral de la BDT "MONTONEROS". Eval. B-2 (MB)

002/02

F-784 810695/7 DPTO II 16808

JUNTA DE COMANDANTES EN JEFE
S. I. D.

Dep. I Secc. I

Sub. Secc.

Ficha N.º ..... Confe 22.12.82

FRONDIZI (Apellidos) Marcelo (Nombres)

DOCUMENTOS: C/C (Serie) (N.º) C/I. (N.º) (Dpto.)

OTROS DOC. (Pasaporte) (Lib. Enrol.) (etc.)

NACIMIENTO: (Fecha) Argentina (Lugar)

ESPAÑA

DOMICILIO: (Calle) (N.º) (Teléf.) (Ciudad o Localidad)

PROFESION U OCUPACION:

LUGAR: CARGO:

IDEOLOGIA POLITICA: CLASIFICACION:

DATOS COMPLEMENTARIOS: (Est.Civil) (Cónyuge) (Hijos)

HNO. DE: Diego Ruy FRONDIZI (fdo.)
(Otros familiares)

181763 001/02

810.695/7

Fecha	Documentos	ANTECEDENTES A REGISTRAR
17.12.82	23089/14 (Doc. en apto I)	Firmante de una carta remitida al Papa Juan Pablo II con motivo de su visita a la República Argentina, junto a otras 132 personas exiliadas en 9 países, familiares de 273 personas "presas, desaparecidas, secuestradas o asesinadas". Esta carta fue publicada en el boletín "ENCUENTRO" vocero de la Comunidad de Cristianos Argentinos en el exilio, colateral de la BDT "MONTONEROS". Eval. B-2 (MB)

002/02

F-789

8106965 V 6813

Dep. Secc. I

Sub. Secc. A/N

Ficha N.º ..... Confec. 27.12.82

JUNTA DE COMANDANTES EN JEFE
S. I. D.

FRONDIZI (Apellidos) Silvia (Nombres)

DOCUMENTOS: C/C ..... (Serie) C/I. ..... (N.º) (N.º) (Dpto.)

OTROS DOC. ..... (Pasaporte) (Lib. Enrol.) (etc.)

NACIMIENTO: ..... (Fecha) Argentina (Lugar)

DOMICILIO: ..... (Calle) (N.º) (Teléf.) Italia (Ciudad o Localidad)

PROFESION U OCUPACION: .....

LUGAR: ..... CARGO: .....

IDEOLOGIA POLITICA: ..... CLASIFICACION: .....

DATOS COMPLEMENTARIOS: viuda (Est.Civil) Mariano MENDIBURU (Cónyuge) (Hijos)

Hija de: Silvio FRONDIZI (fallecido) (Otros familiares)

001/02 181930

810.696/5

Fecha	Documentos	ANTECEDENTES A REGISTRAR
17.12.82	23089/17 (doc. de apoyo I)	Firmante de una carta remitida al Papa Juan Pablo II con motivo de su visita a la República Argentina, junto a otras 132 personas exiliadas en 9 países, familiares de 273 personas "presas, desaparecidas, secuestradas o asesinadas". Esta carta fue publicada en el boletín "ENCUENTRO" vocero de la Comunidad de Cristianos Argentinos en el exilio, colateral de la BDT "MONTONEROS". Eval. B-2 (MB)

002/02

F-790

8106973 06814

Dep. I Secc. I

Sub. Secc. A/N

Ficha N.º ..... Conf. 29.12.82

JUNTA DE COMANDANTES EN JEFE
S. I. D.

FRANCISETTI (Apellidos) Elda María (Nombres)

DOCUMENTOS: C/C ..... (Serie / N.º) C/I. ..... (N.º / Dpto.)

OTROS DOC. ..... (Pasaporte / Lib. Enrol. / etc.)

NACIMIENTO: ..... (Fecha) Argentina (Lugar)

DOMICILIO: ..... (Calle / N.º / Teléf. / Ciudad o Localidad)

PROFESION U OCUPACION: .....

LUGAR: ..... CARGO: .....

IDEOLOGIA POLITICA: ..... CLASIFICACION: .....

DATOS COMPLEMENTARIOS: ..... (Est.Civil / Cónyuge) Ernesto y Elena FRANCISETTI (Hijos)

Hna. de: Héctor Rodolfo Cuñada de: Liliana Miriam Lucia SALVADOR (Otros familiares)

18202001/02

810.697/3

Fecha	Documentos	ANTECEDENTES A REGISTRAR
17.12.82	23089/9	En una carta enviada por familiares de personas "presas, secuestradas, desaparecidas o asesinadas" al Papa Juan Pablo II con motivo de su visita a Buenos Aires que es publicada en el boletín "ENCUENTRO" vocero de la Comunidad de Cristianos Argentinos en el exilio, colateral de la BDT "MONTONEROS", y firmada entre otros por Hebe Rosario Francisetti, se menciona al causante como "secuestrado" el 25/5/77. Eval. B-2 (MB)
21.12.83	32861 Pag.015 (Docs. en Apdo. I)	23.3.983 - En la "REVISTA 10" de Buenos Aires de la fecha en artículo titulado "Los chicos localizados por sus abuelos" se hace mención al comunicado emitido por la entidad "Abuelas de Plaza de Mayo" de fecha 15 de Marzo de 1983, en el cual se informa que fueron encontrados los hijos de la causante, Humberto Ernesto y Noemí Elena, de 5 y 6 años de edad, de quienes no se tenían noticias desde hace 6 años. De acuerdo al relato de la madre de la causante, Marcela Ros de FRANCISETTI, esta vivía con su esposo e hijos en el domicilio de la calle Huara 168, Morón, Buenos Aires y desde el 17 de Mayo de 1977 en que recibió su última carta, no tuvo mas noticias de ellos. Por testimonios de terceros se entera que el domicilio de la causante fue allanado entre los días 20 y 25 de Mayo de 1977. EVAL: A-1 (CC)

002/02

F-791

8106981 06815

Dep. I Secc. I

Sub. Secc. A/N

Ficha N.º ..... Conf. 9.12.82

JUNTA DE COMANDANTES EN JEFE
S. I. D.

FRANCISETTI Humberto (1) Ernesto
Apellidos Nombres

DOCUMENTOS: C/C ..... C/I. .....
Serie N.º N.º Dpto.

OTROS DOC. .....
Pasaporte Lib. Enrol. etc.

NACIMIENTO: 7 años en 1982 Argentina
Fecha 30/8/974 (2) Lugar

DOMICILIO: .....
Calle N.º Teléf. Ciudad o Localidad

PROFESION U OCUPACION: .....

LUGAR: ..... CARGO: .....

IDEOLOGIA POLITICA: ..... CLASIFICACION: .....

DATOS COMPLEMENTARIOS: .....
Est.Civil Cónyuge Hijos

Hijo de: Elda María FRANCISETTI Hno. de: Elena Sobrino de: Héctor
Otros familiares Rodolfo FRANCISETTI

182021 001/02

810.698/1

Fecha	Documentos	ANTECEDENTES A REGISTRAR
17.12.82	23089/19	En una carta enviada por familiares de personas "presas, secuestradas, desaparecidas o asesinadas" al Papa Juan Pablo II con motivo de su visita a Buenos Aires que es publicada en el boletín "ENCUENTRO" vocero de la Comunidad de Cristianos Argentinos en el exilio, colateral de la BDT "MONTONEROS", y firmada entre otros por Hector Rodolfo Francisetti , se menciona al causante como "SECUESTRADO" el 25/5/77. Eval. B-2 (MB)
21.12.83	32861 Pag.015 (docs. en apoyo I)	23.3.983 - En la "REVISTA 10" de Buenos Aires de la fecha en artículo titulado "los chicos localizados por sus abuelos" se hace mención a la "desaparición " del causante junto a su hermana y su madre en el mes de Mayo de 1977 y que según el comunicado emitido por la entidad "Abuelas de Plaza de Mayo" del martes 15 de Marzo de 1983, informa que fueron encontrados este niño y su hermana Noemí Elena que tienen 8 y 6 años y de los que no se tenían noticias desde hace 6 años. EVAL: A-1 (CC) Indica (1) y (2).-

002/02

F-795

FIORIOLI — APELLIDOS

Héctor — NOMBRES

8106999

06819

FOTO

Fecha y Lugar de Nacimiento

Domicilio

Documentos

Nacionalidad

Profesión

Nombre del Padre — Nacionalidad

Nombre de la Madre — Nacionalidad

Estado Civil — Nombre del Cónyuge

Nacionalidad del Cónyuge

Nombre y edad de los hijos

Otros datos: En noviembre de 1983 fue designado por el nuevo gobierno argen-

001/04

810.689/9

FECHA	ORIGEN	ANTECEDENTES
23-4-84	DOC. FICH. 710-84	tino como presidente de Y.P.F. (NR).-

002/

FIORIOLI / F-824 / 810699 P 06819
APELLIDOS NOMBRES

Héctor

FOTO

4-D-

Fecha y Lugar de Nacimiento

Domicilio

Documentos

Nacionalidad ARGENTINO

Profesión

CARGO: PRESIDENTE DEL YPF ARGENTINO (85)

Nombre del Padre Nacionalidad

Nombre de la Madre Nacionalidad

Estado Civil Nombre del Cónyuge

Nacionalidad del Cónyuge

Nombre y edad de los hijos

Otros datos

F00

810.699/9

FECHA	ORIGEN	ANTECEDENTES
10.07.85		Inf. Ext. PEI del EME 010/B/085 *Archivado en: BEAGLE (M.C.)

004/04

F- 802

810700/5 06825

FAYT — APELLIDOS

Carlos Santiago. — NOMBRES

FOTO

X

Fecha y Lugar de Nacimiento Nació el 1/2/918 en Salta, Rep. Argentina.

Domicilio

Documentos

Verifica - 577270

Nacionalidad Argentino.

Sin doc.

Profesión Abogado.

Nombre del Padre ..... Nacionalidad

Nombre de la Madre ..... Nacionalidad

Estado Civil ..... Nombre del Cónyuge

Nacionalidad del Cónyuge

Nombre y edad de los hijos

Otros datos Especializado en Derecho y Ciencias Sociales (doctorado).

001/04

810.700|5

FECHA	ORIGEN	ANTECEDENTES
	LA PRENSA 24/12/83	Realizó sus estudios en la Universidad de Buenos Aires. Inició la actividad docente en el año 1940, al incorporarse al Seminario de la antes mencionada facultad, donde fue sucesivamente, miembro del Centro de Investigaciones Permanentes de Derecho Público Constitucional y ayudante del Director del Curso de Estudios Legislativos. Profesor titular interino de Historia de las Instituciones Representatigas, en la Facultad de Derecho de La Plata, ocupó posteriormente, la cátedra de Derecho Público en esa casa de estudios y en la de Buenos Aires. Asimismo, ejerció la titularidad del Instituto de Derecho Constitucional y Político de la Facultad de Derecho de Buenos Aires y fue profesor de Ciencia Política de la Facultad de Periodismo, del Museo Social Argentino.
	DOC. FIC. 781 -84	Conjuez de la Corte Suprema de Justicia, Presidente de la Asociación de Abogados de Buenos Aires, Presidente del Cen

///...

002

NOMBRE FAYT, Carlos Santiago. 810.700|5 No 06825 02

FECHA	ORIGEN	.../// ANTECEDENTES
		tro de Estudios de Derecho Constitucional , miembro de la Junta Ejecutiva de la Sociedad Argentina de Ciencias Políticas. Del mismo modo, fue profesor invitado por la UNESCO, director del Curso de Capacitación Socio-Económico y Político para Abogados, en el Colegio de Abogados de La Plata; director del Dpto. de Ciencias Políticas del Instituto de Estudios Superiores de la Asociación de Abogados de Buenos Aires y Decano de la Facultad de Ciencias políticas de la Universidad Joaquín V. González. Participante activo de congresos nacionales e internacionales sobre su especialización; en otro orden de cosas FAYT es autor de la tomos VI, VIII y IX de la "Historia del Pensamiento Político", publicados en el año 1983, al igual que un trabajo titulado "La Constitución Cuestionada" en colaboración, que editó la Universidad

///...

003

NOMBRE

810.700/5 No.

FECHA	ORIGEN	ANTECEDENTES
		de Belgrano. En el mes de Noviembre de 1983, después de prestar el juramento de ley pasó a desempeñar funciones en la Corte Suprema de Justicia de la Nación. (FDS).

004/04

F-803

FIRPO MIRO — APELLIDOS

Luis. — NOMBRES

81070 1/3 . 06826

FOTO

Fecha y Lugar de Nacimiento Nació en Rosario, Pcia. de Santa Fé el 14/AGO/907.

Domicilio

Documentos

Nacionalidad Argentino.

Profesión Diplomático - Embajador (982).

Nombre del Padre José FIRPO — Nacionalidad

Nombre de la Madre María MIRO — Nacionalidad

Estado Civil Viudo — Nombre del Cónyuge Regina PEÑA GAONA.

Nacionalidad del Cónyuge

Nombre y edad de los hijos 5 hijos (982).

Otros datos

001|04

810.701/3

FECHA	ORIGEN	ANTECEDENTES
	Doc. con Nª de Id. 11174/82	El reseñado realizó los estudios primarios con los padres Bayoneses de Rosario, los secundarios en el colegio La Salle y en el colegio Nacional Domingo Faustino Sarmiento de la Capital Federal, cursando sus estudios Universitarios en la Universidad Nacional del Litoral, en la que en el año 1932 se graduó de Abogado, profesión que ejerció hasta el año 1957.
	DOC. FIC. 78.-84	De 1950 a 1951, actuó como Director del Colegio de Abogados de la Ciudad de Buenos Aires. Asimismo, ha sido Presidente de la Corporación Argentina de Aberdeen; Director del Banco Central de la Rep. Argentina en 1966; Vocal Titular de la Bolsa de Comercio de Buenos Aires, durante los años 1956 y 1958; Vicepresidente 2do. y Vicepresidente 1o. de la Sociedad Rural Argentina (desde 1962), siendo elegido en el año 1967 Presidente de esa entidad hasta 1972; desde 1960 a 1970, fue Director del Banco de Italia y Río de la Plata y desde ese año hasta 1972 Presidente de di-

002

///...

NOMBRE FIRPO MIRO, Luis. 810.701/3 No. 0682-6

FECHA	ORIGEN	ANTECEDENTES
		.../// cho Banco. Desde 1967 a 1972, fue Presidente de la Fundación de la Sociedad Rural Argentina y desde ese año es Secretario de dicha Fundación. Asimismo, ha ocupado el cargo de Consejero de la Fundación de la Bolsa de Comercio de Buenos Aires. En el año 1982, se desempeñaba como Vicepresidente 1ro. de la compañía de seguros La Continental, Presidente de EL Continente S.A., Presidente de Cisplatina S.A. (pavimentación), Director de La Vanguardia CIA de Seguros, Director de Ezeta (máquinas y herramientas), Director de La Continental Venezolana, Director del Hotel Sheraton, Director de la fundación Lucio Cherny, Director Secretario de la fundación Sociedad Rural Argentina y Consejero de la fundación Juan Mascarenhas. Desde 1974, es Embajador de la Soberana Orden de Malta ante la República del Paraguay ///...

NOMBRE

810.701/3 No.

FECHA	ORIGEN	ANTECEDENTES
		.../// y desde 1980 es Vicedecano del Cuerpo Diplomático de dicha Nación. CONDECORACIONES: Caballero de Gracia Magistral de la Soberana Orden Militar de Malta. Caballero de Gracia Magistral de la Soberana Orden Militar de Malta-Asociación de Caballeros Argentina. Comendador de la República Italiana. Gran Oficial de la Orden de la República de Paraguay. Oficial del Mérito Agrícola de la República de Francia C.B.E. Commander of the British Empire. Condecoración de la Orden del Cave Canem de la Asociación Internacional de Hidatidología (Organización no gubernamental) de las Naciones Unidas). En 1982, Malta pide beneplácito para nombrar a MIRO como Embajador de ese país en ROU. (FDS).
...		004/04

EXTREMISTA 210.702/1 F - 0

NOMBRE FAYAL DE LIRA, Carlos Eduardo.

EDAD 10.7.48 (1)

DIRECCION

C. C. o C. IDENTIDAD Pasap.Nro. 493948 (2)

NACIONALIDAD brasileño.-

PROFESION Diputado(3)

OBSERVACIONES Ha trascendido que el reseñado, terrorista brasileño, se encontraría en la Argentina e intentaría regresar al Brasil, vía Uruguay.- (PEI Nº 2 del 25 de enero de 1976 - Nº de Id. 9432) FALTA DOCUMENTO

001/04 167568

810.702/1

OBSERVACIONES

20.7.83. D.28618/1-P.D. 13.7.83.-Arribó a nuestro país procedente de Porto Alegre.

Cabe señalar que integra una delegación de parlamentarios brasileros, habiéndose retirado, algunos de ellos, del Aeropuerto de Carrasco en el auto Marca Renault, color azul, mat.Nro. 564 (San José), propiedad de Héctor VINELLI HOURJ (integrante del M.L.N.).

Se encuentra hospedado en el Hotel Presidente. Eval:A-1.(TT)

22.7.83 D.28667/2-P.D. 15.7.83.-Partió con destino a San Pablo. Eval: A-1.(TT) (Docs. en apto I)

002/

F-807

810702 06829

FAYAL Ó FARYAL DE LYRA — Carlos Eduardo
APELLIDOS — NOMBRES

FOTO 4-6

Fecha y Lugar de Nacimiento Nació el 16/6/48

Domicilio

Documentos C.A. 493948. ? ESTE DATO NO SE PUSO

Nacionalidad Brasileño

Profesión Odontólogo y político.

Nombre del Padre — Nacionalidad

Nombre de la Madre — Nacionalidad

Estado Civil — Nombre del Cónyuge

Nacionalidad del Cónyuge

Nombre y edad de los hijos

Otros datos Diputado Estadual (983).-

002

810.702/1

FECHA	ORIGEN	ANTECEDENTES
	MEMORANDUM 312-313/83. Doc. con Nº de Id.6101 y 6148/83.--	Según informes, el día 13 o 14 de julio de 1983, ~~a la hora 1350 o 1410,~~ en el vuelo Nº 934 de Cruzeiro, arribará a nuestro país una delegación brasileña, integrada por el reseñado, proveniente de Porto Alegre, cuya misión es, solicitar la liberación de los detenidos Raúl MARTINEZ, Orlando PEREIRA y Liber SEREGNI. Dicha delegación tiene prevista una conferencia de prensa en el Aeropuerto Salgado Filho, de la ciudad de Porto Alegre, y en Montevideo, entrevistas con representantes de los tres partidos políticos. (FDS).
	DOC. FIC. 874 -84	

004/04

F-[redacted] 811/

FERIS — Gabriel — 810703 — 06833

APELLIDOS — NOMBRES

Fecha y Lugar de Nacimiento: 70 años (1984)-Nació en 1914 en Corrientes (1)

FOTO

Domicilio:

Documentos:

4=6?

Nacionalidad: argentinn

Profesión: periodista - Político: Senador (SET/987) (2)

Nombre del Padre: — Nacionalidad:

Nombre de la Madre: — Nacionalidad:

Estado Civil: — Nombre del Cónyuge:

Nacionalidad del Cónyuge:

Nombre y edad de los hijos:

Otros datos: Integrante del Pacto Autonomista Liberal (1984)

0-01/04

810.703/9

FECHA	ORIGEN	ANTECEDENTES
16-10-84	DOC.FICH. 901-84	FERIS es legislador por el partido más antiguo del país, el Autonomista. Fue diputado provincial entre 1960 y 62. Es director de "El Litoral" de Corrientes y es fundador de "la Mañana" en 1930. Es tío del gobernador Romero FERIS. Ha combatido el peronismo desde siempre (ha estado encarcelado en dos oportunidades, aunque por pocos días, en 1955 y 1974) En el Senado, actualmente es integrante del llamado grupo de "los seis", o sea, los seis senadores provinciales, que en el momento decisivo de los votos "pueden inclinar la balanza hacia uno de los partidos mayoritarios".

902/

Nombre FERIS, Gabriel 810-703/9 No. 22.-

FECHA	ORIGEN	ANTECEDENTES
	Doc. 8710143	INDICA 1 y 2.- El causante integrante del Senado de la Nación, se postuló en las elecciones realizadas en la Rep. Argentina, en el mes de setiembre de 1987, para el cargo de Gobernador, por el Pacto Autonomista Liberal, por Corrientes, completando la fórmula que encabeza Ricardo LECONTE. FERIS tiene una larga trayectoria de militancia política dentro del partido Autonomista. Miembros de la Junta de gobierno del partido Autonomista correntino, fue candidato a diputado provincial en 1946 y a diputado nacional en 1954, para ser electo diputado provincial para el período 1960-64, mandato que fue interrumpido en 1962 con el derrocamiento de las autoridades constitucionales. A partir de ese momento de retiró de la vida política dedicándose a la actividad cívica, para reiniciarla en 1983 cuando fue candidato a diputado nacional y luego electo en el mismo año senador nacional, cargo que ocupará hasta 1989. En la actividad privada, FERIS, es direc-

003

...///

Nombre 810.703/9 No.

FECHA	ORIGEN	ANTECEDENTES
		///...

tor desde 1960 del diario "EL LITORAL" de Corrientes y fue fundador e integrante de la junta de directores de la Asociación de Empresas Periodísticas Argentinas (ADEPA).
(FDS)

004/4

F-814

FERNANDEZ LONG (APELLIDOS) Pablo (1) (NOMBRES) 06836

Alias "PACO" ó "FACUNDO" (2) 81070 4/7

FOTO

Fecha y Lugar de Nacimiento 16/NOV/941 en Argentina (3)

Domicilio

Documentos MI: 4.538.880 (4)

Nacionalidad Argentino (5)

Profesión

Nombre del Padre Hilario (6) Nacionalidad

Nombre de la Madre Nilda Elda DE RIOJA (7) Nacionalidad

Estado Civil Nombre del Cónyuge

Nacionalidad del Cónyuge

Nombre y edad de los hijos

Otros datos Se encuentra desarrollando tareas políticas a nivel internacio-

001/05

810.704/7

FECHA	ORIGEN	ANTECEDENTES
17-6-85	Doc. SCW 001-85 pág. 22	nal y de contactos con terroristas, con la intención de que los Montoneros sean los que impulsen en América del Sur al COLP-L (Comando organizado de Liberación del Proletariado en Latinoamérica).

002

Nombre

810.704|7 No.

FECHA	ORIGEN	ANTECEDENTES
22-4-88	Doc. Nº 8803819	INDICA 1, 2, 3, 4, 5, 6 y 7.- El causante integró el Consejo Superior del "Movimiento Peronista Montonero"(MPM) en la Rama Política con la jerarquía de 'Capitán". Posteriormente, al producirse una escición como consecuencia de disidencias con la Conducción Nacional del MPM, pasó a integrar el grupo liderado por Rodolfo GALIMBERTI. (FDS)

003

f. 727

ARCHIVO BIOGRAFICO

JUNTA DE COMANDANTES EN JEFE

S. I. D.

810.704/7

DEP. I SECC. I

SUB SECC. A/N

FICHA Nº ..... CONFEC. 5.6.78

FERNANDEZ LONG — Apellidos

Pablo — Nombres

DOCUMENTOS: C/C ..... Nº ..... Dpto. C/I. ..... Serie ..... Nº

OTROS DOC. ..... Pasaporte ..... LI. Enrol. ..... etc.

NACIMIENTO: ..... Fecha ..... Lugar

DOMICILIO: ..... Calle ..... Nº ..... Teléf. ..... Ciudad o Localidad

PROFESION U OCUPACION: Líder del Brazo Político del Movimiento Peronista Montoneros.-

LUGAR: ..... CARGO: 004

IDEOLOGIA POLITICA: ..... CLASIFICACION: .....

810.704/7

FECHA	DOCUMENTOS	ANTECEDENTES A REGISTRAR
		Es adherente por Argentina de un manifiesto por la libertad del ex-Presidente argentino Héctor Cámpora, los exilado el respeto a los Derechos Humanos y la Democracia en ese País.- Fue publicado en el periódico "The New York Times" el 13 de Enero de 1978.- no se encuentra documento.- (KE)
		005/s

F-816 d

FICHERA — APELLIDOS

Antonio — NOMBRES

8107054 06837

FOTO

4-B

Fecha y Lugar de Nacimiento

Domicilio

Documentos

Nacionalidad arg.

Profesión militar (Gral. de Brigada II en 1984)

Nombre del Padre — Nacionalidad

Nombre de la Madre — Nacionalidad

Estado Civil — Nombre del Cónyuge

Nacionalidad del Cónyuge

Nombre y edad de los hijos

Otros datos Fue Sub Secretario de Asuntos Institucionales de la Presidencia

001/62

810.705/4

FECHA	ORIGEN	ANTECEDENTES
1-7-85	DOC.FICH. 001-85 pág. 29	durante la gestión Videla y continuó en la gestión Viola donde el otro Subsecretario era el actual Jefe del Estado Mayor General del Ejército, Gral. Héctor Ríos Ereñú Integra el Grupo Yofre. (NR).-

002/02

8107062 06845

FARIZANO — APELLIDOS

Juan Carlos — NOMBRES

FOTO

Fecha y Lugar de Nacimiento Nació el 6-5-953 en Esquina, Corrientes (1)

Domicilio

Documentos

Nacionalidad argentino

Profesión Médico - Político (pertenece a la UCR) (2)

Nombre del Padre — Nacionalidad

Nombre de la Madre — Nacionalidad

Estado Civil — Nombre del Cónyuge

Nacionalidad del Cónyuge

Nombre y edad de los hijos

Otros datos 001/2

010.706|2

FECHA	ORIGEN	ANTECEDENTES
29-8-86 MAY/89	8611855 Doc. Nº LIBRO NO. 566. "PROHIBIDO EN BIBLIOTECA".	- VER DOC. BIBL. FICHAJE Nº 8.- INDICE 1,2 graduado en la UBA; militante de la JCR (TRyC); delegado ante la FUA; en 1983 es electo concejal de la ciudad de Bs. Aires y designado vicepresidente segundo del cuerpo; coordinador jurisdiccional del PAN por la ciudad de Bs. Aires; secretario de la mesa directiva del Cté. Metropolitano de la UCR (1985-87); pte. de la 8a. sección electoral de la ciudad de Bs. Aires y del Concejo Deliberante de la ciudad de Bs. Aires, desde 1986. (EDS)

002|2

FERNANDEZ CASAL F-8281 Oscar 81 07 07 70 06849

APELLIDOS NOMBRES

FOTO

Fecha y Lugar de Nacimiento 01-5 07-Mtta
05-5

Domicilio 07-U

Documentos 08-Dyetas
10-H

Nacionalidad Argentino 05

Profesión Político 03

Nombre del Padre Nacionalidad

Nombre de la Madre Nacionalidad

Estado Civil Nombre del Cónyuge

Nacionalidad del Cónyuge

Nombre y edad de los hijos

Otros datos

001-02

810 707/0

FECHA	ORIGEN	ANTECEDENTES
26-7-85		Dirigente del Partido Federal de la Provincia de Bs. As. que se incorporó a la UCD (Unión de Centro Democrático) (Inf. Ext. Clarin 7-4-85) DOC. ARCH F. POLITICO ARGENTINO. (R.G)

002/02

FLORES — F-829 — 8107088 — 06850

APELLIDOS — NOMBRES — FOTO

Fecha y Lugar de Nacimiento

Domicilio

Documentos

Nacionalidad Argentino

Profesión Militar

~~CARGO~~: General de Brigada (82420)

Nombre del Padre — Nacionalidad

Nombre de la Madre — Nacionalidad

Estado Civil — Nombre del Cónyuge

Nacionalidad del Cónyuge

Nombre y edad de los hijos

Otros datos

001/04

810.708/8

FECHA	ORIGEN	ANTECEDENTES
24.07.85	Doc. Fich. 021.85	El Poder Ejecutivo Nacional designó el 22.12.84 como Comandante del V Cuerpo de Ejército, al Gral de Brigada Leopoldo Hector Flores. (CLARIN 23.12.84) (MC)

002/

810.708/8 F- 829

FLORES — APELLIDOS

Leopoldo — NOMBRES

6850

FOTO

Fecha y Lugar de Nacimiento .....

Domicilio .....

Documentos .....

Nacionalidad argentino

Profesión .....

Nombre del Padre ..... Nacionalidad .....

Nombre de la Madre ..... Nacionalidad .....

Estado Civil ..... Nombre del Cónyuge .....

Nacionalidad del Cónyuge .....

Nombre y edad de los hijos .....

Otros datos 003.

810.708|8

FECHA	ORIGEN	ANTECEDENTES
12-6-86	8606304	- VER DOC. BIBL. FICHAJE Nª 8.- 004|4

FAVA
APELLIDOS

Athos
NOMBRES

81070 96 / 06856
6956
FOTO

Fecha y Lugar de Nacimiento Nació el 30-11-925 en Alberdi, Dr. Alsina (1)

Domicilio

Documentos

Nacionalidad

Profesión Político (pertenece al PC) (2)

Nombre del Padre Nacionalidad

Nombre de la Madre Nacionalidad

Estado Civil Casado (3) Nombre del Cónyuge

Nacionalidad del Cónyuge

Nombre y edad de los hijos 2 hijos (4)

Otros datos Secretario Gral. del Partido Comunista Argentino. (986)

001/53

810.709/6

FECHA	ORIGEN	ANTECEDENTES
13-11-86	Doc. Nº 8616184 8702393	Doc. arch. en Carp. Nº 8 de Fichaje. (FS)

002

NOMBRE FAVA, Athos 810.709/6 No.

FECHA	ORIGEN	ANTECEDENTES
24-4-87	Doc. Nº 8703436	A raíz de los sucesos acaecidos en la Rep. Argentina, los cuales comenzaron el día 16/4/87 con el levantamiento de dos focos rebeldes en filas del Ejército, el integrante del PC argentino habría manifestado que "no vamos a ser pasto de la crítica del periodismo burgués, que con sus muletillas de siempre va a decir que los extremos se juntan y que le estamos haciendo el caldo gordo a la derecha reaccionaria". (FDS)
14-5-87	Doc. Nº 8711553	Con motivo de cumplir 75 años el Pte. de la Rep. de Corea, Kim Il SUNG, Athos FAVA y Marcelo ARBIT, éste último miembro suplente del PCA, visitaron el país asiático. Asimismo FAVA y el Pte. coreano se reunieron por espacio de dos horas y media, charlando sobre la situación en América Latina y sus principales problemas, fundamentalmente el de la deuda externa. Del

NOMBRE

810.709/6 No.

FECHA	ORIGEN	///... ANTECEDENTES
		mismo modo FAVA explicó a IL SUNG los alcances de la conformación en Argentina del Frente de Liberación Nacional y Social, con vistas a la formación de un Partido Unificado. (FDS)
8-10-87	Doc. Nº 8803241	- El causante en el mes de octubre de 1987, integra la Comisión Nacional de Homenaje, "Ernesto Che Guevara, Argentino y Latinoamericano". (MR)

004

NOMBRE FAVA Athos 910.709 16 No.

FECHA	ORIGEN	ANTECEDENTES
24-8-88	Doc.8815551	En el mes de diciembre de 1988 se reunieron en Montevideo las principales dirigencias de los Partidos Comunistas de América Latina a los efectos de determinar las pautas y políticas que deberán seguir, en el marco de la actual política interna e internacional de la Unión Soviética, impulsada por Mijail Gorbachov. Dichas reuniones se llevaron a cabo en forma simultánea y paralela al XXI Congreso Nacional del Partido Comunista Uruguayo, que tuvo lugar entre los d días 07 al 11/12/88.- Los temas considerados en las reuniones fueron: 1) Las pautas y políticas de los Partidos Comunistas. ...///

005
1

NOMBRE

810.709/6 No.

FECHA	ORIGEN	ANTECEDENTES
24-8-88	Doc.8815551	2) Areas de cooperación y de intercambio de informaciones locales y subregionales, investigaciones y estudios políticos y sicosociales. 3) Pautas y políticas que determinen reuniones bilaterales, regionales y multilaterales. 4) Establecimiento de una estrategia general común en el marco de una política de coordinación que permita el desarrollo de una campaña simultánea a distinto nivel. 5) Establecimiento de Coordinadoras subregionales y regionales. Cabe destacar la presencia del mencionado , conjuntamente con importantes figuras comunistas de la región. 006 ...///

NOMBRE

810.709/6 No. 1

FECHA	ORIGEN	ANTECEDENTES
24-8-88	Doc.381555	Asimismo, es importante subrayar que existieron reuniones tripartitas entre los dirigentes de los Partidos Comunistas de Argentina, Brasil y Uruguay. (RZ).-
12-4-89	Doc. Nº 8903272	Durante las deliberaciones del Comité Central del PC, el causante fue designado Presidente del PC. Cabe destacar que aunque ese puesto no existe en la actual estructur orgánica, su creación formal sería aprobada por un próximo congreso partidario. Mientras tanto el dirigente Patricio EGHEGARAY fue elegido, en el mes de abril de 1989, Secretario General del Partido Comunista, lo que constituye la formalización de su liderazgo en esa organización, en la que venía desempeñándose como secretario general adjunto. (FDS)

007

NOMBRE 810.709/6 No.

FECHA	ORIGEN	ANTECEDENTES
MAY/69	Doc. de LIBRO No. 566 "ARCHIVADO EN BIBLIOTECA"	INDICA 1,2,3,4 Empezó trabajando como obrero metalúrgico y se afilió al PC en 1945. A lo largo de su carrera política ha ido ocupando casi la totalidad de la escala de cargos partidarios, empezando como secretario del comité de su barrio, La Paternal, en 1948; responsable sindical del Comité Capital (1959); miembro suplente del Comité Central (1963); secretario gral. del Cté. Capital y miembro del Cté. Ejecutivo del Cté. Central (1964); miembro titular del Cté. Central con cargo de secretario nacional (1963); secretario gral. (desde 1980). En el año 1952 se presenta como candidato a diputado nacional, no siendo electo. Viajó en varias oportunidades al exterior, especialmente al mundo socialista (Cuba, Vietnam, Checoslovaquia, Alemania Oriental, Bulgaria, Polonia, URSS, China. Asimismo conoce algunos de

008 ...////

FAVA, Athos
///...

810.708/6

NOMBRE las potencias occidentales como EE.UU., Francia, Italia y
Japón. Ha escrito una gran cantidad de artículos en di-
versas publicaciones sobre temas tales como economía, po-
EDAD ~~lítica, toda artística, etc. Es miembro de la Asamblea~~
Permanente por los Derechos Humanos (APDH).
(FCC)

DIRECCION

C. C. o C. IDENTIDAD

ESTATURA, PESO, y CUTIS 008

PROFESION

OBSERVACIONES

810.709/6

06856

FAVA — APELLIDOS

Athos — NOMBRES

FOTO

Fecha y Lugar de Nacimiento

Domicilio

Documentos

Nacionalidad argentino

Profesión político

Nombre del Padre — Nacionalidad

Nombre de la Madre — Nacionalidad

Estado Civil — Nombre del Cónyuge

Nacionalidad del Cónyuge

Nombre y edad de los hijos 010

Otros datos Secretario General Partido Comunista Argentino
Cuenta con activa participación sindical en el gremio docent..

810.709/6

FECHA	ORIGEN	ANTECEDENTES
21-10-85		- Fue comisionado por el Partido Comunista para realizar conversaciones con los dirigentes de otros partidos para propugnar la formación de "un gobierno de coalición democrática de amplia base popular". Se entrevistó con el ex gobernador radical de Santa Fe, Aldo TESSIO y con Oscar ALENDE. (Inf. ext. PEI 50/85/Dpto. II - Doc. arch. Sección Enlace). (NR).-
17-12-85	8604219	- Participó, como invitado, en la Conferencia Nacional del Partido Comunista del Uruguay, llevado a cabo en el Palacio Peñarol el 17-12-85. En la misma, al referirse a la situación latinoamericana sostuvo que la revolución nicaragüense demostró que era posible enfrentar y derrotar la contraofensiva del imperialismo norteamericano y que fue a partir del triunfo nicaragüense que se elevó la lucha toda en el continente. (NR).-

011

810.709/6

F- 85 ~~25~~
6856

FOTO

FAVA
APELLIDOS

Athos
NOMBRES

Fecha y Lugar de Nacimiento

Domicilio

Documentos

Nacionalidad argentino

Profesión

Nombre del Padre Nacionalidad

Nombre de la Madre Nacionalidad

Estado Civil Nombre del Cónyuge

Nacionalidad del Cónyuge

Nombre y edad de los hijos

Otros datos 012

810.702|6

FECHA	ORIGEN	ANTECEDENTES
30-7-86	8612096	- VER DOC. BIBL. FICHAJE Nº 8.-
5-9-86	8612099	- IDEM.-

013.|13

VARIOS

F - 087 06860

NOMBRE FERNANDEZ ALVARIÑO, Próspero Germán.

81071 04

EDAD

DIRECCION

C. C. o C. IDENTIDAD

NACIONALIDAD argentino.-

PROFESION Profesor.

OBSERVACIONES El reseñado denunció en la Fiscalía Nacional de Investigaciones Administrativas que el decreto Nº 1848, por el que se acepta la renuncia a

001/3 167526

810.710/4

OBSERVACIONES

Héctor CAMPORA de Embajador en México, no fue suscripta por el Tte.Gral. PERON, sino que la firma de éste habría sido falsificada, como así también la firma del decreto de delegación del mando presidencial en la persona de María Estela MARTINEZ de PERON, el 29 de junio de 1974. El reseñado es conocido en los medios allegados a la Revolución Libertadora como el "Capitán GANDHI". El causante manifiesta que el último decreto que lleva la firma de PERON es el Nº 1847 del 26 de junio, a partir de esa fecha no firmó más decretos ya que su estado de salud no se lo permitía, de acuerdo al cuadro clínico descripto por sus médicos de cabecera, Dres. Jorge A. TAIANA y Pedro COSIC, solicitando el reseñado -

002

810.710/4 06860

FERNANDEZ ALVARIÑO, Próspero Germán.

la comparencia de éstos y del ex Secretario Técnico de la Presidencia, Dr. Gustavo CARABALLO, a los efectos de prestar declaración con motivo de que puedan aceverar la denuncia hecha por él. (La Opinión - 28-Feb-976)

FALTA DOCUMENTO

003/3

NOMBRE FERRAZANO, Heraclio.- 81071 1/2 130.06873

EDAD

DIRECCION

C. C. o C. IDENTIDAD

NACIONALIDAD argentino.-

PROFESION General de Brigada (RE)

OBSERVACIONES Como Jefe de la Policía Federal estuvo desde mayo hasta el 24 de setiembre de 1973, siendo sustituído en ese cargo por el Gral. de Brig.(RE)

001/2

810.711/2

OBSERVACIONES

Miguel Angel IÑIGUEZ.- En la actualidad el reseñado es Embajador en Panamá.-
(La Opinión - 3-Feb-976) (F. Doc.)

002/2

VÁRIOS

F - 146 06880

NOMBRE FERREIRA, Jorge Washington.

EDAD U. Varios 810712 0

DIRECCION

C. C. o C. IDENTIDAD

NACIONALIDAD argentino.-

PROFESION

OBSERVACIONES Diputado de la Línea Popular por Santa Fe. Vice-Presidente de la Comisión de Presupuesto y Hacienda de la Cámara de Diputados.- (La Opinión 8-Ene-976).- FALTA DOCUMENTO.

001/1 167404

81071 3/8 06887

F - 164

NOMBRE FERRERO, Andrés.Aníbal.

EDAD

DIRECCION

C. C. o C. IDENTIDAD

NACIONALIDAD argentino.-

PROFESION Militar. Gral. de Brig. (1976)

OBSERVACIONES Ex Jefe de la Jefatura I (Personal) del Estado Mayor General del Ejército, pasa a ocupar la 2a. Comandancia del Cuerpo II del Ejército.-

(La Opinión - 7-Feb-976) Sustituye en este último cargo al Gral. de Brig. Otto PALADINO.-

021/2

F - 168 06889

NOMBRE FERREIRA, Alfredo César.

EDAD 8107146

DIRECCION

C. C. o C. IDENTIDAD

NACIONALIDAD argentino.

PROFESION Policía.

OBSERVACIONES A partir del 1º-Ene-976, será promovido al grado de Comisario Inspector. (La Nación - 28-Dic-975)

001/1

F - 323

06891

NOMBRE FONROUGE Alberto.

EDAD 8107153

DIRECCION

C. C. o C. IDENTIDAD

ESTATURA, PESO, y CUTIS

PROFESION Doctor.

OBSERVACIONES Presidente de Asuntos Constitucionales del Senado (La Opinión - 9-Jul-975) . Pertenece al FREJULI - Acción Frentista por Buenos

001/02

810.715/3

OBSERVACIONES

Aires (La Opinión - 9-Jul-975).-(F. soc.)

002/02

VARIOS F - 341 06892

NOMBRE FRONDIZI Arturo. 8107161

EDAD Nació el 27-10-1908 en Prov. de Entre Ríos, Concordia (1)

DIRECCION

C. C. o C. IDENTIDAD

ESTATURA, PESO, y CUTIS

PROFESION Doctor. (abogado) (2)
Senador (3)

OBSERVACIONES Jefe del Movimiento de Integración y Desarrollo. Integrante de los partidos no peronistas, aliados al FREJULI.- (La Opinión - 13-Jul-975).-

Falta Documento. 003/3 167572

810.716/1

FRONDIZI ARTURO

1a de mayo de 1958: Asumió como Presidente.

24 de Julio Frondizi anuncia al país su política petrolera, encaminada al autoabastecimiento y basadas en contratos con compañias extranjeras. Su giro en la materia le acarrea criticas desde la izquierda y el nacionalismo.

En julio ya se habían producidos paros de las organizaciones médicas y los judiciales, pero comienza a hablarse de paros violentos en sectores de la producción.

Setiembre se inicia con una crisis en la Armada, primera de más de 30 situaciones similares en las Fuerzas Armadas en los 4 años de ejercicio gubernamental de Frondizi.

Noviembre fue el mes más critico desde la asunción de Frondizi. Acusado de prohijar un golpe de Estado con participación militar, el vicepresidente Alejandro GOMEZ renuncia al car go. La sucesión presidencial pasa a José María GUIDO, de Rio Negro, Presidente del Senado.

En diciembre Frondizi anuncia su Plan de Estabilidad y Desarrollo que sintetiza las exigencias que el Fondo Monetario Internacional y el Tesoro de los Estados Unidos habian planteado al gobierno argentino para ayudarlo a equilibrar su balanza de pagos. En sintesis se anuncia la cesantía de 200 mil empleados públicos y la transferencia al sector privado de actividades hasta entonces estatales.

En enero estalla una huelga en el Frigorifico Municipal de Buenos Aires Lisandro de la Torre. Frondizi la califica de revolucionaria, los obreros toman la planta, y el presidente saca los tanques de guerra a la calle para reprimirlos. Las 62 Organizaciones declaran la huelga general.

Ese mismo mes Frondizi viaja a Estados Unidos y plantea su posición ante el Congreso: Argentina necesita capitales para su desarrollo.

El 18 de junio hay una nueva crisis militar. El Coronel Manuel Reymundes subsecretario de Guerra, es relevado. El 24 del mismo mes hay reestructuración ministerial y Alvaro Alsogaray, del Partido Civico Independiente, pasa a ocupar simultaneamente las carteras de Economía y Trabajo en reemplazo de Emilio Donato del Carril y David Blejer.

El 25 de julio se designa Comandante en Jefe del Ejército a Carlos Severo Toranzo Montero, conocido por su antiperonismo.

El 5 de setiembre estalla la crisis militar cuando Toranzo Montero enfrenta al Secretario de Guerra Elbio Anaya. Anaya solicita permiso para reprimir y Frondizi finalmente cede ante los rebeldes y destituye a Anaya.

Entre los rebeldes figuraba Ricardo Poggi, futuro líder del golpe que derrocarría a Frondizi. (1962)

002

FRONDIZI, Arturo

810.716/1 HOJA Nº 02

[illegible]/89 - Dos. Nº [illegible] 1,2,3

LIBRO Nº 566 ARCH. BIBLIOTECA

NOMBRE Se graduó como abogado con diploma de honor en la UBA en 1930. Ingresó a la UCR en 1931 y se radica en Bs. Aires. Diputado Nacional (1946).;candidato a la vicepresidencia de la Nación acompañando a Ricardo BALBIN (1951); pte. de la UCR (1954-56); fundador y presidente de la UCRI (1956); presidente de la Nación (1958-62); tras su derrocamiento sufre prisión en la Isla Martín García (Buenos Aires); fundador del MID, el cual preside hasta 1985; renuncia a su partido y funda el Movimiento Nacional en 1988. Es autor de numerosos artículos y libros. Conferencista, recibe condecoraciones durante y después de su período presidencial. Ha visitado muchos países del mundo a los cuales aún en la actualidad sigue siendo invitado. En 1988 es incorporado a la Academia Argentina de la Historia.

EDAD

DIRECCION

C. C. o C. IDENTIDAD

ESTATURA, PESO, y CUTIS

PROFESION

OBSERVACIONES (FDS)

003/3

X F-548

SERVICIO DE INFORMACION DE DEFENSA
Dep. I
ANTINACIONAL

MINISTERIO DE DEFENSA NACIONAL M/F
SERVICIO DE INFORMACION DE DEFENSA

I.A.0117-7820

06900
..... Sección
Act. Ant. Nac.
Ficha Nº 0990

8107179

Nombres y Apellidos: FERNANDEZ Mauricio

Fecha de Nacimiento: V. Vaios -

Lugar de Nacimiento: ARGENTINA
(País - Ciudad o Localidad - etc.)

FOTO

Cred. Cív.: Serie ..... Nº ..... Ced. Identidad: .....

Otros documentos: Pasap. Argentino No.3.427.215
(Pasaporte — Libreta Enrolam. — etc.)

Domicilio: (Rep. Argentina)
(Ciudad o Localidad) (Calle) Nº Teléf

Edad aparente 00 1/2 Color del Cutis .....

Color del Cabello ..... Estatura Aproximada .....

167702

Complexión ..... Aspecto Social .....

810.717/9 06900

FICHA COMPLEMENTARIA

Documento		Antecedentes
Fecha	Origen	
28/1/1966	77/65 (doc. sin nro.)	Pasaporte común argentino No. 3.227.215.- El reseñado integró la delegación argentina del P.C a la Conferencia Tricontinental, realizada en La Habana(Cuba).-

002/2

SERVICIO DE INFORMACION
DE DEFENSA
Dep. I

81071 87 06901

F-561

..... Sección
Act. Ant. Nac.
Ficha Nº 1105

Nombres y Apellidos: FERRERO BERTOLOZZI, Nestor Pedro

Fecha de Nacimiento: 30 de Mayo de 1937

Lugar de Nacimiento: .....
(País - Ciudad o Localidad - etc.)

Cred. Cív.: Serie ..... Nº ..... Céd. Identidad: 3.726.003 Cap. Fed.

Otros documentos: .....
(Pasaporte — Libreta Enrolam. — etc.)

FOTO

Domicilio: Capdevila -316- Avellaneda /Buenos Aires/Argentina.
(Ciudad o Localidad) (Calle) Nº Teléf

Edad aparente ..... Color del Cutis .....

Color del Cabello ..... Estatura Aproximada .....

001 3
16706

ACTIVIDADES

(1) **Laborales:** Profesión ..... Lugar de trabajo .....

Cargo ..... Antigüedad .....

Otras Actividades .....

.....

(2) **Políticas:** Ideología ..... COMUNISTA. ..... Actuación .....

Antecedentes .....

Antecedentes familiares .....

(3) **Sociales:** Estado Civil ..... Religión ..... Figuración .....

Grado Instrucción ..... Lugares que frecuenta .....

(4) **Económicas:** Situación ..... Capital aprox. ..... Vehículo .....
marca y Nº

Otros datos 002

Datos Complementarios .....

FERRERO - Nestor Pedro. 810.718/7 06901

FICHA COMPLEMENTARIA

Documento		ANTECEDENTES
Fecha	Origen	
10/XII/1966	B.77-D.231	-Hijo de Ricardo y de Rosa I. de Bertolozzi, nacido el 30/V/1937, domiciliado en Capdevila 316, Avellaneda (Bs.As.), C.I. 3.726.003 (Pol.Fed.). 14/VI/1963.-Fue detenidos en el interior de la Agencia "Nueva China", sita en la Avda. Cordoba 883, 1er. piso, Dpto."D", donde se hallo gran cantidad de material comunista. Fue procesado por infraccic al decreto 4214/63 con intervencion del Señor Juez D.Aguirre, Sec. Alba Posse, siendo puesto a disposicion del P.E.N. por decreto 4790/63 del 15/VI/63 recuperando la libertad por decreto 6029/63 del 23 de Julio de 1963.-
		003/3

EXTREMISTA F- 634 81071 95/06902

NOMBRE FERREYRA BELTRAN, Alejandro Enrique.

EDAD 31 años. Nacido el 24 de setiembre de 1948 en Córdoba, Argenti
en Córdoba, Argentino.

DIRECCION

C. C. o C. IDENTIDAD

ESTATURA, PESO, y CUTIS

PROFESION Estudiante de Medicina de la Universiada de Córdoba.

HIJO DE: Alejandro FERREIRA ASTRADA (1) Hno. de: Diego (2)

OBSERVACIONES Casado con Norma Inés BARREIRO, un hijo. BELTRAN se fugó del penal de Rawson y en el año 1972 se encontraba exiliado en Cuba. Nombre de la Madre: Delia Gracia María-Nombre del Padre: Alejandro En-

001/3 167593

910.719/S

OBSERVACIONES

~~rique~~.(Ficha confeccionada el 30 de noviembre de 1979). FALTA DOCUMENTO.-

002

06902

FECHA	DOCUMENTOS	FERREIRA BELTRAN ANTECEDENTES A REGISTRAR Alejandro Enrique
		810:719|5
17.12.82	23089/18	-En una carta enviada por familiares de personas "presas, secuestradas, desaparecidas o asesinadas" al Papa Juan Pablo II con motivo de su visita a Buenos Aires que es publicada en el boletín "ENCUENTRO" vocero de la Comunidad de Cristianos Argentinos en el exilio, colateral de la BDT "MONTONEROS", y firmada entre otros por Alejandro FERREIRA ASTRADA, se menciona al cuasante como "preso" el 6.9.73. Eval.:B-2.- Indica (1) y (2).- (MB)
		003|3

F-664-

FERNANDEZ TORRES — Julio Alfredo

APELLIDOS — NOMBRES

810720 B 06903

FOTO

Fecha y Lugar de Nacimiento: Nació el 1º/JUL/928 en Cap. Federal, Rep. Argentina.

Domicilio:

Documentos:

Nacionalidad: Argentino.

Profesión: Militar - General de Brigada (984).

Nombre del Padre: Nacionalidad:

Nombre de la Madre: Nacionalidad:

Estado Civil: Casado — Nombre del Cónyuge: Marta Elena ARDILES MAGNASCO

Nacionalidad del Cónyuge:

Nombre y edad de los hijos: Un hijo (984). 001/7

Otros datos: El reseñado ingresó al Ejército como Cadete del Colegio Militar de la Nación el 1º/MAR/947.

810.7203

FECHA	ORIGEN	ANTECEDENTES
	PEI Nº 002/84 del E.M.E.	14/DIC/49: Ascendió a Subteniente. Regimiento 27 de Infantería.
	DOC. FIC. 735-84	31/DIC/52: Pasó a prestar servicios en la Escuela de Tropas Aerotransportadas.
		31/DIC/52: Asciende a Teniente.
		31/DIC/55: Ascendió a Teniente 1º.
		16/MAR/59: Realiza el Curso Avanzado en la Escuela de Infantería.
		31/DIC/59: Asciende a Capitán.
		24/FEB/61: Escuela Superior de Guerra (Alumno) 1er. año.
		16/ENE/62: Escuela Superior de Guerra (Alumno) 2do. año.
		01/FEB/63: Escuela Superior de Guerra (Alumno) 3er. año.
		26/DIC/63: Pasa a prestar servicios en el Regimiento de Infantería de Monte 28.
		02/ENE/64: Integra delegación que efectúa gira por Centros Militares de EE.UU. y Zona del Canal de Panamá.
		16/DIC/64: Pasa a prestar servicios al Cdo. de la IV Brigada de Infantería Aerotransportada como Oficial de Estado Mayor.

002

///...

810.720|3 06903

NOMBRE FERNANDEZ TORRES, Julio Alfredo. No. 02.-

FECHA	ORIGEN	.../// ANTECEDENTES
		31/DIC/64: Asciende a Mayor.
		28/SET/66: Realiza visita de orientación en el área de tropas aerotransportadas en EE.UU..
		10/DIC/66: Pasa a prestar servicios en el Regimiento 2 de Infantería Paracaidista.
		13/DIC/68: Pasa a prestar servicios en la Escuela Superior de Guerra, como Oficial de Estado Mayor y profesor permanente.
		31/DIC/70: Asciende a Teniente Coronel.
		20/DIC/71: Pasa a prestar servicios en el Comando en Jefe del Ejército (Estado Mayor Gral.).
		01/DIC/72: Pasa a prestar servicios al Regimiento de Infantería 12.
		16/ABR/73: Realiza Cursos de Ciencias de Educación y Ciencias Políticas.

///...

810.7203 06903

NOMBRE FERNANDEZ TORRES, Julio Alfredo. No.03.-

FECHA	ORIGEN	ANTECEDENTES
		.../// 10/DIC/73: Pasa a prestar servicios al Regimiento 2 de Infantería Aerotransportado como Jefe. 15/SET/73: Realiza Curso Post Graduados para Oficiales de Estado Mayor. 03/DIC/74: Pasa a prestar servicios a la IV Brigada de Infantería Aerotransportada. 12/DIC/75: Asciende a Coronel. 08/MAR/76: Realiza Curso Superior de Estrategia. 29/JUL/76: En Comisión en el Ministerio de Trabajo. 19/SET/77: Realiza Curso de Orientación de Agregados Militares. 17/DIC/77: Agregado Militar en la Rep. de Italia. 18/DIC/79: Pasa a prestar servicios en el Comando de la IV Brigada de Infantería Aerotransportada, como 2do. Comandante. 05/DIC/80: Cte. de la IV Brig. de Inf. Aerotransport.

004

///...

NOMBRE 810.720/3 No.

FECHA	ORIGEN	ANTECEDENTES
		31/DIC/80: Asciende a General de Brigada. 31/DIC/80: Vocal de la Junta de Calificaciones de Oficiales. 06/OCT/82: Continúa sus servicios en el Comando del 1er. Cuerpo de Ejército, como 2do. Cte.. TITULOS MILITARES: 02/DIC/63: Oficial de Estado Mayor. CONDECORACIONES: "Orden al mérito de la República Italiana en el Grado de Oficial". En el mes de diciembre de 1983, FERNANDEZ TORRES es nombrado Jefe del Estado Mayor Conjunto. (FDS).

005

F. 798

FERNANDEZ TORRES — APELLIDOS

Julio Alfredo — NOMBRES

810.720/3

06903

FOTO

Fecha y Lugar de Nacimiento Nació el 1º/JUL/928 en Buenos Aires.

Domicilio

Documentos

Nacionalidad Argentino.

Profesión Militar-General de Brigada (983).

Nombre del Padre ..... Nacionalidad

Nombre de la Madre ..... Nacionalidad

Estado Civil Casada ..... Nombre del Cónyuge Marta Elena ARDILES MAGNASCO

Nacionalidad del Cónyuge

Nombre y edad de los hijos 1 hijo (983). 006

Otros datos Jefe del Estado Mayor Conjunto (DIC/83).

010.720/3

FECHA	ORIGEN	ANTECEDENTES
	LA NACION 15/12/83 DOC. FIC. 735 -84	Se recibió de bachiller en el Colegio Nacional Bernardino Rivadavia y luego ingresó en el Colegio Militar de la Nación, para egresar en 1949 como Subteniente. Antes de ser nombrado Jefe del Estado Mayor Conjunto, desempeñó cargos tales como segundo Comandante del Cuerpo d Ejército I y Comando de la Brigada IV Aerotransportada (FDS).

007/7

11

SERVICIO DE INFORMACION DE DEFENSA

Dep. I

Sección VARIOS 8.593

+ 573

MINISTERIO DE DEFENSA NACIONAL
SERVICIO DE INFORMACION DE DEFENSA

M / F

0691 514

Ficha Nº ..... confeccionada el 4.V.966

I.V.0202-5530

810721 1

FOTO

Apellidos FORD

Nombres Manuel M.

Fecha de Nacimiento: .....

Lugar de Nacimiento: .....

Cred. Cív.: ..... Ced. Identidad: .....

Prontuario: ..... F. Censal: .....

Padre: .....

Madre: .....

Domicilio: ..... 167692 001/02 Ciudad: .....

Otros datos (Documentos y señas personales) (Doctor. Pte.del Partido Vanguardia Popular del Chaco y Vice-Pte. del Consejo de Abogados y Proc.del Chaco).

FICHA COMPLEMENTARIA 810.721/1

Documento			ANTECEDENTES
Nº	Fecha	Origen	
75/800 (ba. 2m bto I)	24.V.965	"EL POPULAR"	Doctor Abogado. Presidente del Partido Vanguardia Popular del Chaco y Vice Presidente del Consejo de Abogados y Proc. del Chaco, firma como tal, un manifiesto de personalidades y delegados de Organizaciones Populares Argentinas, en adhesión al Congreso Continental de Solidaridad con Cuba y por la Autodeterminación de los Pueblos, este congreso fue prohibido por decreto del Consejo Nacional de Gobierno con fecha 1º de junio de 1965.-

002/02

F-732

8107229 06929

Dep. I Secc. I

Sub. Secc. V

Ficha N.º ..... Confec. 28.12.82

JUNTA DE COMANDANTES EN JEFE
S. I. D.

FERREIRA ASTRADA — Alejandro
Apellidos — Nombres

DOCUMENTOS: C/C ..... C/I. .....
Serie — N.º — N.º — Dpto.

OTROS DOC. .....
Pasaporte — Lib. Enrol. — etc.

NACIMIENTO: ..... Argentino
Fecha — Lugar

DOMICILIO: ..... MEXICO
Calle — N.º — Teléf. — Ciudad o Localidad

PROFESION U OCUPACION: .....

LUGAR: ..... CARGO: .....

IDEOLOGIA POLITICA: ..... CLASIFICACION: .....

DATOS COMPLEMENTARIOS: ..... Alejandro y Diego FERREIRA BELTRAN
Est.Civil — Cónyuge — Hijos

Suegro de: Silvia PERALTA 001/2
Otros familiares

182087

810.722/9

Fecha	Documentos	ANTECEDENTES A REGISTRAR
17.12.82	23089/16	Firmante de una carta remitida al Papa Juan Pablo II con motivo de su visita a la República Argentina, junto a otras 132 personas exiliadas en 9 países, familiares de 273 personas "presas, desaparecidas, secuestradas o asesinadas". Esta carta fue publicada en el boletín "ENCUENTRO" vocero de la Comunidad de Cristianos Argentinos en el exilio, colateral de la BDT "MONTONEROS". Eval. B-2 (MB)
		002/2

F-735

Dpto II

06931

JUNTA DE COMANDANTES EN JEFE
S. I. D.

8107237

Dep. I Secc. I
Sub. Secc. A/N
Ficha N.º ..... Cont. 28.12.82

FERREIRA BELTRAN ..... Diego .....
Apellidos Nombres

DOCUMENTOS: C/C ..... C/I. .....
Serie N.º N.º Dpto.

OTROS DOC. .....
Pasaporte Lib. Enrol. etc.

NACIMIENTO: 22 años en 1976 ..... Argentina .....
Fecha Lugar

DOMICILIO: .....
Calle N.º Teléf. Ciudad o Localidad

PROFESION U OCUPACION: .....

LUGAR: ..... CARGO: .....

IDEOLOGIA POLITICA: ..... CLASIFICACION: .....

DATOS COMPLEMENTARIOS: casado ..... Silvia PERALTA .....
Est.Civil Cónyuge Hijos

001|2

Hijo de: Alejandro FERREIRA ASTRADA ..... Hno. de: Alejandro .....
Otros familiares

182085

Fecha	Documentos	ANTECEDENTES A REGISTRAR 810723|7
17.12.82	23089/18	En una carta enviada por familiares de personas "presas, secuestradas, desaparecidas o asesinadas" al Papa Juan Pablo II con motivo de su visita a Buenos Aires que es publicada en el boletín "ENCUENTRO" vocero de la Comunidad de Cristianos Argentinos en el exilio, colateral de la BDT "MONTONEROS", y firmada entre otros por ALEJANDRO FERRERAS ISMAEL, se menciona al causante como "SECUESTRADO" el 24/5/76. Eval. B-2 (MB)
		002|2

FERNANDEZ VALONI
APELLIDOS

8107245, 06940
NOMBRES

FOTO

Fecha y Lugar de Nacimiento

Domicilio

Documentos

Nacionalidad argentino

Profesión Militar - TENIENTE CORONEL (R)

Nombre del Padre Nacionalidad

Nombre de la Madre Nacionalidad

Estado Civil Nombre del Cónyuge

Nacionalidad del Cónyuge

Nombre y edad de los hijos

Otros datos

001/02

§10.724/5

FECHA	ORIGEN	ANTECEDENTES
28.2.86	8601739	- Estaría previsto para los próximos días que dos militares argentinos realicen un viaje a las repúblicas de Cuba y Nicaragua. Se trata del causante y del Mayor (R) ARIAS, ambos militantes del Centro de Militares para la Democracia Argentina (CEMIDA). Al momento no ha podido establecerse si dicho viaje responde a una inquietud de índole personal o si acaso obedece a instrucciones del nucleamiento al que pertenecen, pero trasdendió con mucho vigor la versión que los dos hombres de armas elevarán un informe al CEMIDA una vez que culminen son su periplo. (Inf.ext.Prensa Confidencial pág.4.)(MAS)

002/02

FIADINO SANTIAGO
APELLIDOS

Oscar 8107252
NOMBRES

06941

FOTO

Fecha y Lugar de Nacimiento .....

Domicilio .....

Documentos .....

Nacionalidad argentino

Profesión .....

Nombre del Padre ..... Nacionalidad .....

Nombre de la Madre ..... Nacionalidad .....

Estado Civil ..... Nombre del Cónyuge .....

Nacionalidad del Cónyuge .....

Nombre y edad de los hijos .....

Otros datos 001/2

810.725/2

FECHA	ORIGEN	ANTECEDENTES
31-3-86	8601568/A	- Tripulante del carguero "Nobistor" (aparentemente de bandera liberiana), que fue interceptado por autoridades brasileñas aguas afuera de Río, conteniendo seis toneladas de armamento. En el carguero iban 18 tripulantes: 10 argentinos y 8 ex combatientes norteamericanos en Vietnam. - El carguero zarpó de Buenos Aires el 1ro. de marzo no registrando debidamente su carga. - Cuando fueron interrogados, los tripulantes dijeron que venían de Argentina, donde habían adquirido las armas y que iban para Ghana aunque el cargamento podría ser para Centroamérica. - El cargamento consistía de ametralladoras, fusiles automáticos y municiones, así como uniformes de combate y material de primeros auxilios. (NR).-

002/2

8107260 06984

FALCONI
APELLIDOS

Raúl Eduardo
NOMBRES

FOTO

Fecha y Lugar de Nacimiento Argentina

Domicilio

Documentos

Nacionalidad Argentino

Profesión Abogado

Nombre del Padre Nacionalidad

Nombre de la Madre Nacionalidad

Estado Civil Nombre del Cónyuge

Nacionalidad del Cónyuge

Nombre y edad de los hijos

Otros datos 001/2

810.726/0

FECHA	ORIGEN	ANTECEDENTES
17/10/85		Abogado que actuó en la ex "CONADEP" (Comisión Nal. sobre la Desaparición de Personas). (Inf. del PEI 07/85/DFTO II de SET/84 - Doc. arch. en Sección Enlace)

002/2

FERNANDEZ
APELLIDOS

Bernardino
NOMBRES

8107278 06985

FOTO

Fecha y Lugar de Nacimiento ..... Argentina

Domicilio .....

Documentos .....

Nacionalidad Argentino

Profesión Político - Senador (del Partido Justicialista)

Nombre del Padre ..... Nacionalidad .....

Nombre de la Madre ..... Nacionalidad .....

Estado Civil ..... Nombre del Cónyuge .....

Nacionalidad del Cónyuge .....

Nombre y edad de los hijos .....

Otros datos 001/2

810.727/8

FECHA	ORIGEN	ANTECEDENTES
19/10/85		Participó en el "Foro sobre la Seguridad Nacional" que se llevó a cabo en la Facultad de Ciencias Exactas, Físicas y Naturales de la Universidad Nacional de Córdoba, auspiciado por la "Unidad Argentina Latinoamericana (UALA). (Inf. del FEI 16/85/DPTO II del 3-5-85 - Doc. arch. en Sección Enlace)

002/2

FERNANDEZ MEJIDE ó MEIJIDE (1) — APELLIDOS

Graciela — NOMBRES

8107286

06986

FOTO

Fecha y Lugar de Nacimiento: Argentina

Domicilio:

Documentos:

Nacionalidad:

Profesión:

Nombre del Padre: Nacionalidad:

Nombre de la Madre: Nacionalidad:

Estado Civil: Nombre del Cónyuge:

Nacionalidad del Cónyuge:

Nombre y edad de los hijos:

Otros datos: Miembro de la APDH (SRT/89) (2)

001/3

810.728/6

FECHA	ORIGEN	ANTECEDENTES
17/10/85		Integrante de la ex-"CONADEP" (Comisión Nal. sobre la Desaparición de Personas), que se desempeñó como secretaria de Denuncias, actuando como responsable directa ante los miembros de la Comisión. (Inf. del PEI 07/85/DPTO II de SET/84 - Doc. arch. en Sección Enlace)
21-10-88	Doc.8808852 7 8813132	Representante de la Asamblea Permanente por los derechos Humanos (participó en un encuentro Nacional de Mujeres en Mendoza) 14/6/88. (RZ).-
28-9-89	Doc. Nº 8909368	INDICA 1,2 Dirigentes de organizaciones defensoras de los derechos humanos y de diversos partidos políticos, anunciaron el día 27/9/89, la realización entre el 30/SET y 1 y 2/OCT/89, de las "jornadas contra el indulto", que consistirá básicamente en la recolección de firmas contra la anunciada medida presidencial que beneficiará a varios militares procesados El anuncio se hizo durante una conf. de prensa realizada

002

...////

FERNANDEZ MEJIDE ó MEIJIDE, Graciela 810.728|6 HOJA Nº 02

//...

NOMBRE en la sede de la entidad Familiares de Detenidos y Desaparecidos por Razones Políticas, y asistieron entre otros, Graciela. FERNANDEZ MEIJIDE.

EDAD (FDS)

DIRECCION

C. C. o C. IDENTIDAD

ESTATURA, PESO, y CUTIS

PROFESION

OBSERVACIONES 003|3

8107294 06987

FRENCH — APELLIDOS

Carlos — NOMBRES

FOTO

Fecha y Lugar de Nacimiento ..... Argentina

Domicilio .....

Documentos .....

Nacionalidad Argentino

Profesión Militar - Brigadier (Retirado)

Nombre del Padre ..... Nacionalidad .....

Nombre de la Madre ..... Nacionalidad .....

Estado Civil ..... Nombre del Cónyuge .....

Nacionalidad del Cónyuge .....

Nombre y edad de los hijos .....

Otros datos 005/2

8607294

FECHA	ORIGEN	ANTECEDENTES
19/10/85		Ex-Edecán de Juan Domingo PERON. Participó en el "foro sobre la Defensa Nacional" que se llevó a cabo en la Facultad de Ciencias Exactas, Físicas y Naturales de la Universidad Nacional de Córdoba, auspiciado por la "Unidad Argentina Latinoamericana" (UALA). (Inf. del PEI 16/85/ DPTO II del 3-5-85 - Doc. arch. en Sección Enlace)
07-9-87	P.E.I. Nº 061/87 Doc. 8809079	Integrante de la OMIDELAC. (RZ)

002/2

FERRARIS
APELLIDOS

Alberto
NOMBRES

8107302

06991

FOTO

Fecha y Lugar de Nacimiento Argentina

Domicilio

Documentos

Nacionalidad Argentino

Profesión Militar - Comodoro

Nombre del Padre Nacionalidad

Nombre de la Madre Nacionalidad

Estado Civil Nombre del Cónyuge

Nacionalidad del Cónyuge

Nombre y edad de los hijos

Otros datos 001/2

810.730/2

FECHA	ORIGEN	ANTECEDENTES
29/10/85		Jefe de la Brigada Aérea X (Argentina), con sede en Río Gallegos. (Inf. del PEI 189/85/DPTO II del 8-10-85 -- Doc arch. en Sección Enlace)

002/2

8107310

FOLEA — APELLIDOS

Juan Carlos — NOMBRES

06992

FOTO

Fecha y Lugar de Nacimiento Argentina

Domicilio

Documentos

Nacionalidad Argentino

Profesión

Nombre del Padre — Nacionalidad

Nombre de la Madre — Nacionalidad

Estado Civil — Nombre del Cónyuge

Nacionalidad del Cónyuge

Nombre y edad de los hijos 001/2

Otros datos

810.731/0

FECHA	ORIGEN	ANTECEDENTES
28/10/85		Integraría el C.E.C. (Grupo Especial de Contraespionaje). Dicho grupo se mantendría al tanto de las distintas conspiraciones instrumentadas desde los corrillos políticos, a fin de utilizar esa información en el momento preciso y se habría constituído con el fin de controlar a los grupos de presión interna de las FF.AA. y del cual no se conoce dependencia. El causante habría sido moralmente descalificado por sus actividades anteriores (incluso habría participado en los secuestros de HOLMBERG, LANUSSE y PESCARMONA y asimismo, en varios atentados). (Inf. del PEI 148/85/DPTO II del 26-8-85 - Doc. arch. en Sección Enlace)
		002/2

8107328 06995

FALSONE (APELLIDOS) Alejandro(1) José (NOMBRES)

FOTO

Fecha y Lugar de Nacimiento Nació el 6-2-925 en Villa Dolores, Córdoba (2) Argentina

Domicilio

Documentos

Nacionalidad Argentino

Profesión Político - Senador(pertenece a la UCR)-Notario (3)

Nombre del Padre Nacionalidad

Nombre de la Madre Nacionalidad

Estado Civil Casado (4) Nombre del Cónyuge

Nacionalidad del Cónyuge

Nombre y edad de los hijos 3 hijos (5)

Otros datos 001/3

810.732/6

FECHA	ORIGEN	ANTECEDENTES
13/11/85		El causante integra la nómina oficial de asistentes a la Asamblea del Parlamento Latinoamericano, evento realizado del 10 al 13 de octubre de 1985 en Montevideo. (Inf. de LA MAÑANA del 10-10-85 - Doc. arch. en Parlamento Latinoamericano)
MAY/89	Doc. Nº LIBRO No. 566 "ARCHIVADO EN BIBLIOTECA".	INDICA 1,2,3,4,5 Egresó como notario de la UNC; en 1944 se afilió a la UCR. En su actividad política se ha desempeñado como secretario del comité provincial central de la UCR y luego pte. del mismo comité; delegado a la convención nacional y senador nacional electo por Misiones, lugar en el cual está radicado desde 1951. En el Senado de la Nación preside la Comisión de Derechos y Garantías, creada por el cuerpo legislativo en 1983. Es vicepte. de la Comisión de Deportes, secretario de la de Minoridad y Familia y vocal de la Comisión

002

...///

FALCONE, Alejandro José 810.732/8 HOJA Nº 02

NOMBRE de Asuntos Administrativos y Municipales, como asimismo de las de Turismo y Educación. Como docente se desempeña en el profesorado de enseñanza media de la Escuela Nacional de Comercio en Eldorado desde 1952 hasta la fecha de ser electo senador. Asimismo es pte. del Cté. Municipal de la ciudad de Eldorado y revista como socio en el Club Sportivo Eldorado, Club Social Argentino y Club de Regatas de Eldorado, de Misiones.

EDAD

DIRECCION

C. C. o C. IDENTIDAD (FDS)

ESTATURA, PESO, y CUTIS

PROFESION

OBSERVACIONES 003/3

FRUGONI — APELLIDOS

Guillermo 8107336 — NOMBRES

07007

FOTO

Fecha y Lugar de Nacimiento Argentina

Domicilio

Documentos

Nacionalidad Argentino

Profesión

Nombre del Padre — Nacionalidad

Nombre de la Madre — Nacionalidad

Estado Civil — Nombre del Cónyuge

Nacionalidad del Cónyuge

Nombre y edad de los hijos 001/2

Otros datos

810.733/6

FECHA	ORIGEN	ANTECEDENTES
03.01.86	Cen.Doc.Con 30.09.85 C.M.Paz Car.032	FRUGONI Guillermo, quien pertenece al Partido Demócrata Cristiano, participó en el Congreso Mundial de la Paz realizado entre el 3 al 6 de setiembre del corriente año en Buemos Aires (Argentina). 002/2

FERNANDEZ PIROVANO — APELLIDOS

Marta — NOMBRES

81073 4/4 — 07008

FOTO

Fecha y Lugar de Nacimiento: Argentina

Domicilio:

Documentos:

Nacionalidad: Argentina

Profesión:

Nombre del Padre: Nacionalidad:

Nombre de la Madre: Nacionalidad:

Estado Civil: Nombre del Cónyuge:

Nacionalidad del Cónyuge:

Nombre y edad de los hijos: 001 | 2

Otros datos:

810.734/4

FECHA	ORIGEN	ANTECEDENTES
03.01.86	Cen.Doc.Con 30.09.85 C.M.Paz Car. 032	FERNANDEZ PIROVANO Marta, quien pertenece al Ministerio de Defensa participó en el Congreso Mundial de la Paz realizado entre el 3 al 6 de setiembre del corriente año, en Buenos Aires (Argentina).

002/2

G - 015 81073 5/1 07025

CALTIERI — APELLIDOS

Leopoldo Fortunato — NOMBRES

FOTO

Fecha y Lugar de Nacimiento 15 de julio de 1926 en Caseros (Argentina)

Domicilio Argentina

Documentos

Nacionalidad Argentino

04-B.

Profesión Militar (General de División)

Nombre del Padre — Nacionalidad Vive - Panamá

Nombre de la Madre — Nacionalidad EE.UU.

Estado Civil Casado — Nombre del Cónyuge

Nacionalidad del Cónyuge

Nombre y edad de los hijos

Otros datos

001/08

810.735 | 1

FECHA	ORIGEN	ANTECEDENTES
	D-C. FICH. 24-83	Ingreso al Colegio Militar en el año 1943 y egresó como Subteniente del arma de Ingenieros. Año 1979: Se desempeña como Comandante del I Cuerpo de Ejército con asiento en Palermo. Anteriormente GALTIERI desempeñaba la Comandancia del II Cuerpo de Ejército con asiento en Rosario, asumiendo funciones el 12 de octubre de 1976. Es de destacar que el mencionado es Oficial de Estado Mayor y realizó estudios de Ingeniería básica en el Canal de Panamá y de Ingeniería avanzada en Estados Unidos. En la docencia Militar fue profesor en la Escuela Superior. En el Arma de Ingenieros cubrió virtualmente toda la gama de destinos, comenzando en la Escuela de Ingenieros, con asiento en Concepción del Uruguay, adonde retornaría como Jefe del Curso avanzado luego de diplomarse en Estados Unidos. Entre los destinos posteriores figuraron los de Jefe del Batallón de Ingenieros de Construcciónes 121 (en Santo

002 ///...

810735/5

NOMBRE GALTIERI, Leopoldo Fortunato #07025 No. 2

FECHA	ORIGEN	ANTECEDENTES
		Tomé) y luego Comandante de la IX Brigada de Infantería (Comodoro Rivadavia). En Junio de 1973 ocupó el cargo de Jefe IV (Logística y Finanzas) en el Estado Mayor General y en diciembre de ese mismo año, pasó a desempeñarse como Comandante de la VIII Brigada. Posteriormente fue designado en la Jefatura III (Operaciones) del Estado Mayor; sucesivamente como Segundo Comandante del II Cuerpo y como Segundo Jefe del Estado Mayor, cargo que dejó para asumir el Comando del II Cuerpo. El día 4 de diciembre de 1979, se le comunica oficialmente, que es designado nuevo Comandante en Jefe del Ejército y que remplazará en el cargo al Teniente General Roberto Eduardo VIOLA. Es de destacar que GALTIERI estaba ubicado en el sexto lugar del escalafón militar lo que implica que otros Generales con más antiguedad en el grado tengan que pasar a retiro obligatorio. (FICHA CONFECCIONADA EL 19-5-83). (F.D.S.). 003

N. VARIOS G-633 810.735/1 ~~07025~~

GALTIERI — APELLIDOS

Leopoldo Fortunato — NOMBRES

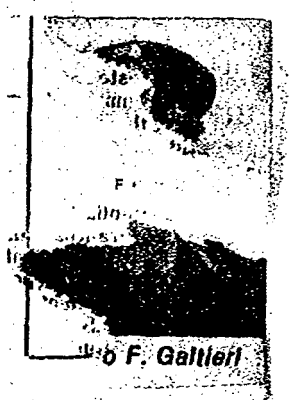

Fecha y Lugar de Nacimiento 15 de Julio de 1926, loc.Caseros Bs.As.

Domicilio

Documentos

Nacionalidad Argentino.

Profesión Militar. (Teniente General).

Nombre del Padre ..... Nacionalidad

Nombre de la Madre ..... Nacionalidad

Estado Civil ..... Nombre del Cónyuge

Nacionalidad del Cónyuge

Nombre y edad de los hijos 004

Otros datos Asume como nuevo Comandante en Jefe del Ejército argentino.

168064

810.735/1

FECHA	ORIGEN	A N T E C E D E N T E S
5/XII/79	"CLARIN"	- El general de división Galtieri, ingresó en el Colegio Militar de la Nación en 1943 y egresó como subteniente del arma de Ingenieros. En la actualidad se desempeñaba como Comandante del I Cuerpo de Ejército con asiente en Palermo. Fue designado por el Tte.Gral.Roberto Viola a quien reemplazará al frente del Ejército el 31 de enero. En su primer discurso como titular del I Cuerpo de Ejército, exaltó la labor del arma en la lucha antisubversiva y "en el mantenimiento de la libertad y de la unión de los argentinos", conceptos éstos, que constituyeron una constante prédica del futuro comandante en jefe, cada vez que le correspondió hacerse oir. Anteriormente, el reseñado se desempeñaba como Cte. del II Cuerpo del Ejército con asiento en Rosario, que había asumido pocos meses después de iniciarse el actual Proceso, el 12 de octubre de 1976, oportunidad en la que señaló que estos tiempos marcan "el comienzo de otro ciclo de 100 años de esperanza".

////...*

005

810.735/1 07025

NOMBRE: GALTIERI, Leopoldo Fortunato No. 1.-

FECHA	ORIGEN	ANTECEDENTES
5/XII/79	"CLARIN"	////....* El causante, es Oficial de Estado Mayor y realizó estudios de ingeniería básica en el Canal de Panamá y de ingeniería avanzada en EE.UU. En la docencia militar fue profesor en la Escuela Superior. En el arma de Ingenieros cubrió virtualmente toda la gama de destinos, comenzando en la Escuela de Ingenieros, con asiento entonces en Concepción del Uruguay, adonde retornaría como jefe del curso avanzado luego de diplomarse en los EE.UU. Entre los destinos posteriores figuraron: Jefe del Batallón de Ingenieros de Construcciones 121 (en Santo Tomé) y luego Comandante de la IX Brigada de Infantería (Comodoro Rivadavia). En junio de 1973, ocupó el cargo de Jefe de la IV(Logística y Finanzas) en el Estado Mayor General y, en diciembre de ese año, pasó a desempeñarse como Cte. de la VIII Brigada. Posteriormente, fue designado en ////....*

006

NOMBRE: 8107351 1 No. 9.-

FECHA	ORIGEN	ANTECEDENTES
	FALTA Documento	////....* la Jefatura III (Operaciones) del Estado Mayor, desempeñándose luego sucesivamente, como segundo Cte. del II Cuerpo y como segundo jefe del Estado Mayor, cargo que dejó para asumir el comando del II Cuerpo. Estando en esta función durante una visita x que realizara a Corrientes en julio del 77, subrayó que "el diálogo procurado por el gobierno nacional no tiene intenciones electoralista", y que "los instrumentos aptos para el establecimiento de una democracia fuerte y estable, que es la meta de las FF.AA., se irán perfeccionando gradualmente a medida que se desarrolle el Proceso". El futuro Cte. en Jefe es partidario de "ir incrementando la participación de los civiles en la cosa pública", según definió durante una visita que hizo a Azul, en junio pasado -siendo Cte. del I Cuerpo- advirtiendo además que "no podemos volver a repetir los errores cometidos por décadas. Si volvemos a repetirlos se producirán los mismos efectos y esta vez creo que será el abismo". (FICHA CONFECCIONADA EL DIA 13/XII/79).- 307/

Nombre GALTIERI, Leopoldo Fortunato 810-735/ No.

FECHA	ORIGEN	ANTECEDENTES
23-6-88	Doc. Nº 8806531	La Corte Suprema de Justicia de Argentina, el máximo Tribunal de este país, aplicó, el día 22 de junio de 1988, la Ley de Punto Final al ex-Dte. y ex-Jefe de la Junta de Comandantes Gral. GALTIERI, quien se encontraba procesado por violaciones a los derechos humanos. Cabe destacar que la Ley de Punto Final fue sancionada por las dos cámaras del Parlamento argentino inmediatamente después de sofocada la rebelión militar que encabezó el extTte.Cnel. Aldo RICO. Asimismo, el Gral. GALTIERI continúa procesado en el juicio que establecerá las responsabilidades de los militares argentinos en ese conflicto con Gran Bretaña. (FDS)

008/8

8107369 G - 035
F 07042

NOMBRE GALLO, Carlos.

EDAD

DIRECCIÓN 04-6

C. C. o C. IDENTIDAD

ESTATURA, PESO, y CUTIS

PROFESION

NACIONALIDAD: argentino.-

OBSERVACIONES Diputado del FREJULI-P.J.(Capital) y Presidente de la Comisión de Comunicaciones. (La Opinión-5-6-975)

001/06

810.736/9

OBSERVACIONES

Diputado "verticalista" metropolitano, sindicalista del gremio telegónico, estrechamente vinculado con Lorenzo MIGUEL(La Opinión-14-1-976)

Aparece en una Solicitada, conjuntamente con otros integrantes de la Cámara Baja, donde exhorta al pueblo a concurrir a Plaza de Mayo, a efectos de ratificar su apoyo a la doctrina peronista y lealtad a la Jefa del Movimiento, Sra. de PERON.- (Revista "El Caudillo" - 15-Ovt-975)(F. Doc.)

002

G-805 810.736|9 07042 728

SERVICIO DE INFORMACION DE DEFENSA
Dep. I

Sección VARIOS

MINISTERIO DE DEFENSA NACIONAL
SERVICIO DE INFORMACION DE DEFENSA
M / F
Ficha Nº ~~confeccionada~~ el 4.V.966

I.U. 0203 - 6498

FOTO

Apellidos GALLO

Nombres Carlos

Fecha de Nacimiento: .....

Lugar de Nacimiento: .....

Cred. Cív.: ..... Ced. Identidad: .....

Prontuario: ..... F. Censal: .....

Padre: .....

~~Madre:~~ .....

Domicilio: ..... Ciudad: .....

Otros datos (Documentos y señas personales) (Diputado Nacional Justicialista).

03

810.736/P

FICHA COMPLEMENTARIA

Documento			ANTECEDENTES
Nº	Fecha	Origen	
75/800. (doc. en apto I)	24.V.65	"EL POPULAR"	Firma como Diputado Nacional Justicialista, un manifiesto de personalidades y delegados de Organizaciones Populares Argentinas, en adhesión al Congreso Continental de Solidaridad con Cuba y por la Autodeterminación de los Pueblos, este congreso fue prohibido por decreto del Consejo Nacional de Gobierno, con fecha 1º de junio de 1965.-

810.736|P 07042 695

SERVICIO DE INFORMACION
DE DEFENSA
Dep. I

Sección .....

FOTO

MINISTERIO DE DEFENSA NACIONAL
SERVICIO DE INFORMACION DE DEFENSA
Ficha Nº 1 confeccionada el 31/III/966.
I.V.0203 - 6459.

Apellidos GALLO

Nombres Carlos

Fecha de Nacimiento: .....

Lugar de Nacimiento: Argentina

Cred. Cív.: ..... Ced. Identidad: .....

Prontuario: ..... F. Censal: .....

Padre: .....

Madre: .....

Domicilio: ..... Ciudad: .....

Otros datos (Documentos y señas personales) 005 DIPUTADO ARGENTINO.-

810.736/8

FICHA COMPLEMENTARIA

Documento			ANTECEDENTES
Nº	Fecha	Origen	
75/870. (Doc. en Exto I)	1/VI/965.		-Firmante de un telegrama dirigido a los diarios "EL POPULAR" y "EPOCA" en cuyo texto se lee:Alarmados ante noticias cablegráficas informando proyecto prohibición Congreso Continental Autodeterminación Pueblos,reclamamos nombre Comité Argentino amplias garantias acordes con tradición democrática Uruguay.-El telegrama es firmado por LAURO RAMIREZ,Senador Argentino.-

D06/06

EXTREMISTA G- 024 81077707063

NOMBRE GALIMBERTI, Rodolfo Gabriel. ó Alejandro (3)

EDAD Nació el 5 de mayo de 1947.-

DIRECCION Verificar en ficha del DATO I.

C. C. o C. IDENTIDAD MI: 7.003694 (1)

M. Rodolfo Galimberti, Montonero.

NACIONALIDAD argentino.-

PROFESION

OBSERVACIONES Hijo de Ernesto Enrique y de Arminda CASTELUCCI.-

Casado con Julieta BULRICH (2)
El 27 de junio de 1962, fue detenido en la Seccional 2a. para identificar.

001/08 - 107807

810.737/7

OBSERVACIONES

El 20 de junio de 1969, fue detenido y puesto a disposición del P.E.N. por Decreto Nº 3602/69. Recuperó la libertad el 14 de julio de 1969 por Decreto Nº 3773/69. Simpatizante del Movimiento "Tacuara". Debido a la influencia de Joe BAXTER se inclina hacia la línea castrista. Desde 1965 mantiene estrecho contacto con grupos insurreccionales liderados por Silvio FRONDIZI y otros ideólogos comunistas insurreccionales. En el año 1970, se vuelca hacia el peronismo. Tratando de toda forma y por todos los medios de fomentar ideas claras de izquierda. Presidente de la Juventud Argentina para la Emancipación Nacional (JAEN).-

En octubre de 1971, formaría parte del Grupo "Montoneros" que estaría gestando u

002

810.737/7 (2)

Parte Nº02019/834. 9-Mar-976.

de: D.R.I. de la SIDE.-

GALEMBERTI CASTELUCCI, Rodolfo Gabriel.

un operativo en la ciudad de Salta.- El 4 de enero de 1972, usó de la palabra en Rosario, refiriéndose a la Revolución cubana.- El 29 de enero de 1972,usó de la palabra en un acto organizado por la Juventud Peronista en Enseñada, en todo momento la reunión alcanzó contornos netamente subversivos llegándose a instar a los presentes a enrolarse en el camino a la acción armada. Dentro del Movimiento algunas personas lo consideran como integrante del E.R.P.. Habría participado en el levantamiento de la Escuela Mecánica de la Armada.- El 28 de febrero de 1972, el Consejo Provisório de la Juventud Peronista, alentado por el caudante, emitió un comunicado en el que reivindicaba a las organizaciones "FAR", "FAP", "Montoneros" y "Descamisados" como pertenecientes al Peronismo.- El 5 de setiembre de 1972, demorado en Portugal acusado de tener contactos con el Jefe de la Subversión en Angola, Roberto HOLDEN. Habría sido interrogado por la Agencia Central de Inteligencial habiendo sido liberado luego de 36 horas de detención.- El 5 de diciembre del mismo año, la Cámara Federal en lo Pe-

003

810.73717

nal solicitó su captura en la causa caratulada "Lopez Raúl Armando y otros, por daño calificado, y atentado a la autoridad, etc.", la medida fue dejada sin efecto el 28 de marzo de 1973.-
El 18 de enero de 1972, la Cámara Federal en lo Penal informa que en causa seguida por infracción a los artículos 181 bis, 209 y 213 bis, del Código Penal, el informado fue declarado "rebelde" y una vez habido debería ser remitido incomunicado a la orden de dicho tribunal.- El 22 de abril de 1973, definió las milicias que propicia como "milicias de la Juventud Argentina por la Liberación Nacional".
El 30 de abril de 1973, le fue aceptada la renuncia a los cargos que ocupara en el Movimiento Nacional Justicialista, Fue separado de sus funciones por haber anunciado el propósito de crear milicias populares en la República Argentina.-

FALTA DOCUMENTO

ARCHIVO BIOGRAFICO

024

810.737/7 V

DPTO II

JUNTA DE COMANDANTES EN JEFE

S. I. D.

DEPTO. SECC. I

SUB SECC. A/N

FICHA Nº ..... CONFEC. 5.6.78

GALIMBERTI — Apellidos

Rodolfo — Nombres

DOCUMENTOS: C/C ..... Nº ..... Dpto. C/I. ..... Serie ..... Nº .....

OTROS DOC. ..... Pasaporte ..... Ll. Enrol. ..... etc.

NACIMIENTO: ..... Fecha ..... Lugar

DOMICILIO: ..... Calle ..... Nº ..... Teléf. ..... Ciudad o Localidad

PROFESION U OCUPACION: Primer Secretario del Brazo Juvenil del Movimiento Peronista Montoneros.-

LUGAR: ..... CARGO: .....

IDEOLOGIA POLITICA: 005/2 CLASIFICACION: .....

810.737/7

FECHA	DOCUMENTOS	ANTECEDENTES A REGISTRAR
		Es adherente por Argentina de un manifiesto por la libertad del exªPresidente argentino Héctor Cámpora, los exilados el respeto a los Derechos Humanos y la Democracia en ese País. Fue publicado en el periódico "The New York Times" el 13 de Enero de 1978.- No se encuentra documento.- (RES)

006

Nombre GALIMBERTI, Rodolfo Gabriel ó Alejandro

810.737 | 7
No.

FECHA	ORIGEN	ANTECEDENTES
25-4-88	Doc. Nº 8803819	INDICA 1, 2 y 3.- Estatura 1,70 mts.; contextura robusta; cutis blanco; cabello castaño-claro, ojos claros-hundidos y nariz recta. Inició su actividad de izquierda en el año 1971 al frente de "Juventud Argentina para la Emancipación Nacional" (JAEN), uno de los nucleamientos del llamado peronismo combativo, agrupación ésta que posteriormente se incorporó a "Montoneros". En el año 1972, siendo presidente de la "JAEN", viajó al Líbano, donde recibió instrucción guerrillera por parte de miembros de AL FATAH (organización perteneciente a la OLP). En en el año 1973 fue el precursor de las denominadas "milicias montoneras"; responsable del asesinato de dos agentes de Policía. Está caracterizado por los más altos niveles de la Organización (MPMA), como un excelente cuadro "político". Debido a ello mantuvo serios enfrentamientos y discrepancias con el líder de la

Nombre

810.737/7 No.

FECHA	ORIGEN	ANTECEDENTES
		//... misma Mario Eduardo FIRMENICH, lo que le valió la expulsión de la organización durante el año 1979, cuando se desempeñaba como 1er. Secretario de la Rama Juventud del Movimiento Peronista Montoneros (MPM). Estuvo radicado en Europa encabezando junto a varios delincuentes terroristas el grupo "disidente" enfrentdo en lucha interna con la Banda de Delincuentes Terroristas (BDT) "Montoneros". (FDS)
26/I/89	Doc. No. 8901079	- Ex- Cap. Montonero- Está vinculado a los incidentes que ocurrieron en el Puerto de Montevideo con la embarcación INDIANA I. Miembro del CGT. (L.L.)

008/8.

X

G - 077 07078

8107385

NOMBRE GARCIA Juan Ernesto.

EDAD

V. Varios.

DIRECCION

C. C. o C. IDENTIDAD

ESTATURA, PESO, y CUTIS

PROFESION

OBSERVACIONES Se encuentra detenido en el Penal de Sierra Chica (Pcia. de Bs.As.), a disposición del P.E., por imperio del estado de sitio, (La Opinión - 26-Jul-975) (F-DOC)

001/01

X 8107393 G - 089 07089

NOMBRE GARCIA, Roberto.

EDAD J. Varios.

DIRECCION

C. C. o C. IDENTIDAD

NACIONALIDAD argentino.-

PROFESION taxista.-

OBSERVACIONES El reseñado estuvo presente en la ceremonia de asunción de Miguel UNAMUNO, como Ministro de Trabajo.- (La Opinión - 6-Feb-976)(F. Doc.)

001/03

810.739|3

GARCIA — APELLIDOS

Roberto — NOMBRES

FOTO

Fecha y Lugar de Nacimiento Nació en el año 1928 en Bs. Aires

Domicilio

Documentos

Nacionalidad Argentino

Profesión Sindicalista-Político (pertenece al Partido Justicialista-PJ)

Nombre del Padre ..... Nacionalidad .....

Nombre de la Madre ..... Nacionalidad .....

Estado Civil Casado ..... Nombre del Cónyuge .....

Nacionalidad del Cónyuge .....

Nombre y edad de los hijos 2 hijos

Otros datos 002

FECHA	ORIGEN	ANTECEDENTES 810.739/3
MAY/89	Doc. Nº LIBRO Nº 566 ARCHIVADO EN BIBLIOTECA	Inició su actividad sindical en el gremio del caucho en 1949 y es miembro de su comisión directiva hasta 1966; fundador de las 62 Organizaciones Gremiales Peronistas (1957); secretario gral. del sindicato y candidato a diputado provincial (1962); miembro de las 62 Organizaciones de Pie Junto a Perón; secretario gral. del gremio de taxistas (1970), llegando a la secretaría gral. del sindicato; miembro de la comisión nacional de Los 25; viaja a la asamblea anual de la OIT (1978); impulsor de la primera huelga contra el PRN (1979), es encarcelado el 27/ABR/79 y permanece en prisión por dos meses y medio. Posteriormente llegó a diputado nacional en los períodos 1983-87 y 1987-1991; enrolado en la corriente interna renovadora encabezada por Antonio F. CAFIERO es postulado para la vicepresidencia tercera del PJ en la Lista de Unidad (1987); no presenta su candidatura para la reelección a la banca en la Cámara Baja por discrepancias con el líder renovador metropolitano Carlos GROSSO. (FDS)

003/3

G - 092 07091

NOMBRE GARCIA COSTA Víctor. 8107401

EDAD

DIRECCION

C. C. o C. IDENTIDAD

ESTATURA, PESO, y CUTIS

PROFESION

OBSERVACIONES Presidente de la Mesa Directiva del Partido Socialista.-

(La Opinión - 10-May-975).- (FALTA DOCUMENTO).

001/06

810.740/1

OBSERVACIONES

10-8-83 - Doc. Nº 6492/83 - DOC.FICH. 353-83 .- En un acto realizado en la ciudad de Buenos Aires el 24 de julio de 1983, denominado "Por la Plena Vigencia de la Constitución en el Uruguay", que contó con la adhesión de distintas organizaciones y personalidades argentinas, se destacó la presencia del reseñado. (NR).-

002 -

GARCIA COSTA 6-12-73 Victor 810.740/1

APELLIDOS NOMBRES

FOTO

4-9.

Fecha y Lugar de Nacimiento

Domicilio

Documentos

Nacionalidad ARGENTINO

Profesión

CARGO: DIRIGENTE SOCIALISTA ARGENTINO (85)

Nombre del Padre Nacionalidad

Nombre de la Madre Nacionalidad

Estado Civil Nombre del Cónyuge

Nacionalidad del Cónyuge

Nombre y edad de los hijos

Otros datos

003/

810.740/1

FECHA	ORIGEN	ANTECEDENTES
10.07.85		Inf. Ext. PEI del EME 010/B/85 *Archivado en F. Pol. de Argentina (M.C.)

004/

810.740/1

GARCIA COSTA — APELLIDOS

Víctor — NOMBRES

FOTO

Fecha y Lugar de Nacimiento

Domicilio ARGENTINA

Documentos

Nacionalidad ARGENTINA

Profesión

Nombre del Padre — Nacionalidad

Nombre de la Madre — Nacionalidad

Estado Civil — Nombre del Cónyuge

Nacionalidad del Cónyuge

Nombre y edad de los hijos 005

Otros datos

810.740/1

FECHA	ORIGEN	ANTECEDENTES
03/01/86		Pertenece al Socialismo Auténtico CAP, participó en el Congreso Mundial de la Paz, realizado del 3 al 6 de setiembre de 1985 en Buenos Aires. (Inf. ext. de Centro de Documentación Contemporánea" del 30 de setiembre) (Doc. arch. en Consejo Mundial de la Paz Cap. 032)(CC)

006/6

VARIOS

G - 097

07094

GARCIA ELORRIO	Juan.-
APELLIDOS	NOMBRES

FOTO

8107419

Fecha y Lugar de Nacimiento

Domicilio Verificar

Documentos

Nacionalidad Argentino?-

Profesión

Nombre del Padre ..... Nacionalidad

Nombre de la Madre ..... Nacionalidad

Estado Civil ..... Nombre del Cónyuge

Nacionalidad del Cónyuge

Nombre y edad de los hijos

Otros datos

001/03 07827

810.741/8

FECHA	ORIGEN	A N T E C E D E N T E S
Marzo-968		- Fué detenido y entregado a la policía argentina, mediante una "Operación Comando" en el cual participaban funcionarios de "Inteligencia y Enlance" de la Jefatura de Policía de Montevideo y de la Policía argentina.- FALTA DOCUMENTO

002

FECHA	DOCUMENTOS	GARCIA ELORRIO, Juan ANTECEDENTES A REGISTRAR 810.741\9
12.8.82	17688 (Doc. en DPTO I.)	-Durante el año 1969 mantiene contactos por carta con el Secretario General de la "CONFEDERACION LATINOAMERICANA DE SINDICALISTAS CRISTIANOS", Emilio Enrique MASPERO. Cabe destacar que el causante esta vinculado al Mov. Argentino "CRISTIANISMO Y REVOLUCION".--Eval.B-2.-(TJ)

003/03

FECHA	DOCUMENTOS	GARCIA ELORRIO, Juan ANTECEDENTES A REGISTRAR 810741|P
12.8.82	17688 (Doc en SPTO I)	-Durante el año 1969 mantiene contactos por carta con el Secretario General de la "CONFEDERACION LATINOAMERICANA DE SINDICALISTAS CRISTIANOS", Emilio Enrique MASPERO. Cabe destacar que el causante esta vinculado al Mov. Argentino "CRISTIANISMO Y REVOLUCION".--Eval.B-2.-(TJ)

003/03

EXTREMISTA

MECCOR G - 102 8107427 07097

NOMBRE GARETTO, María Gilda.

EDAD

DIRECCION 1º de Mayo 45, Laguna Paiva, Santa Fe.-

C. C. o C. IDENTIDAD L.C. Nº 6:183.419.-

NACIONALIDAD argentina.

PROFESION

OBSERVACIONES Hija de Juan y Julia Carmela MECCOR. Casada con Raúl Clemente YAGER. Su cabello es castaño, largo y ondulado. De complexión física delgada.

8107427

001/05 168079

210.742/7

OBSERVACIONES

El color de sus ojos son marrones llamativos y del cutis blanco. Su estatura es de mts. 1,65. El Informe de Gendarmería Nacional, consigna que: "Vive con sus padres al lado de la Comisaría de Laguna Paiva. Es prima de Teresita SUAREZ. Esta de novia con Raúl Clemente YACER, activista de la FIQ, al igual que ella. tiene 20 años de edad. Antecedentes de la Policía de Laguna Paiva, Santa Fe del 26 de mayo de 1971, la consigna como de estado civil soltera, de ocupación estudiante, domiciliándose en la calle 1º de Mayo 45 en Laguna Paiva. Desapareció en marzo de 1972, aproximadamente, ignorándose su actual domicilio. En el año 1973, se tiene conocimiento que contrajo matrimonio con el ex-estudiante

810.742/7 (2)

GARRETO, María Gilda.

Informe del Dpto. II del EME Nº 07 con nuestro Nº de Id. II/48/76.-	16-Mar-976.-	de la FIQ, Raúl Clemente YAGER (actualmente Oficial Superior CPM "Montoneros" (MG) "ROQUE".- En el año 1975, de acuerdo a versiones periodísticas es detenida por la Policía de la ciudad de Tucumán. Se desconocen otros indicios.- **(Inf. del Doc. Nº 157/80 de fecha 2.4.80)(ficha por persona Nº 079).-**

DOCUMENTO Nº 13.970 **DEL** 21-4-82 (soc. en apto I)

003

EXTREMISTA G-518 210.742/7

NOMBRE GARETTO, María Gilda

EDAD nacionalidad argentina.

DIRECCION 1º de Mayo 45, Laguna Paiva, Santa Fé.

C. C. o C. IDENTIDAD

ESTATURA, PESO, y CUTIS 1,65 mts. Cabellos: Castaños, largos, ondulados, delgada, Ojos: Marrones-Cutis: Blanco.

PROFESION Guerrillera perteneciente a Montoneros (Columna 30).

OBSERVACIONES Hija de Juan y de Julia Carmela MECCOR. Casada con Raúl Clemente YAGER. Según informaciones la reseñada es casada con un oficial superior del OPM Montoneros y que tiene el alias de ROQUE. En el año 1975, es detenida en la ciudad

168034 004

810.742|7

OBSERVACIONES

de Tucumán. (Inf. del Doc. con Nº 157/80 del 2-4-80-Ficha confec. el 3-4-80).-

FALTA DOCUMENTO.-

005/05

G - 103 07098

NOMBRE CANTELOUP, Alberto.

8107435

EDAD

DIRECCION Chile Nº 1411 Piso 2 local 2 Teléfono 378985 (Buenos Aires).-

C. C. o C. IDENTIDAD

NACIONALIDAD argentino.

PROFESION

FECHA DE EXTRACCION Según una carta que le fue enviada por debajo de la puerta del domicilio el Agregado Militar argentino en el Uruguay, dice que él resolvió conjuntamente con su señora de apellido LIEBMAN, con agentes trotskistas

001/02

810.743/5

OBSERVACIONES

y financian las células de la Provincia de Córdoba y aquéste reciben el dinero para entregar a este solicitante. Esta agencia firmada por Simón RIVERO.- (PEI (I) (S) Nº 873/3/3/975 del 3-II del B.I.E. - Nº de Id. 8503).-(F. Soc.)

002/02

VARIOS G -110 07105

NOMBRE GARRE de ABAL MEDINA, Nilda. Celia.- 8107443

EDAD

DIRECCION

C. C. o C. IDENTIDAD

NACIONALIDAD argentina.

PROFESION

FECHA DE EXTRACCION Diputado del FREJULI, Partido Justicialista, por Capital Federal. Pertenece a la línea antiverticalista. (La Opinión - 19-Nov-9750.-

001/05187842

810.744/3

OBSERVACIONES

El día 26 del mes en curso, el reseñado, conjuntamente con legisladores del ala izquierdista del peronismo, a la que también él pertenece, se reunieron en la sede del Ministerio del Interior con su titular Dr. Angel F. ROBLEDO, quienes al término de la misma dieron su apoyo a éste, manifestando, en un comunicado elevado en la tarde al Congreso, su apoyo a la actitud del Diputado SOBRINO ARANDA, que renunciara a la Comisión Investigadora de los fondos del Ministerio de Bienestar Social; además rechazaron la división entre verticalista y anti-verticalista por considerarla ficticia, diciendo que son leales al Movimiento y al Gobierno, encuadrados dentro de la doctrina que les legara el Gral PERON,

810.744/3(2)

CARRE de ABAL MENDINA, Nilda.

La Opinión.-	27-Nov-975.-	también la manifestaron al Ministro, que este Sector está dedicado a encontrar solución política, que reclama el momento, dentro de la filosofía y el pensamiento de su líder, el Gral. PERON. Aproximadamente a las 18 horas de este día, se reunirían con el Secretario General de las 62 Organizaciones Lorenzo MIGUEL.
Revista "El Caudillo".-	15-Oct-975.-	Aparece en una Solicitada, conjuntamente con otros integrantes de la Cámara Baja, donde exhorta al pueblo a concurrir el 17 de los corrientes a Plaza de Mayo, a efectos de apoyar la doctrina peronista y lealtad a la Jefa del Movimiento, Sra. de PERON.- FALTA DOCUMENTO.
		003/

G-1251

810-744/3

GARRE — APELLIDOS

Nilda — NOMBRES

FOTO

Fecha y Lugar de Nacimiento

Domicilio

Documentos

Nacionalidad

Profesión

Nombre del Padre — Nacionalidad

Nombre de la Madre — Nacionalidad

Estado Civil — Nombre del Cónyuge

Nacionalidad del Cónyuge

Nombre y edad de los hijos

Otros datos Concurrió a una reunión secreta, efectuada en el local de la

810.744/3

FECHA	ORIGEN	ANTECEDENTES
20-6-85	DOC.FICH. 001-85 pág. 23	Federación Juvenil Comunista, efectuada el 1ro. de abril de 1985, para tratar de conccetar una propuesta política revolucionaria, para lanzar el "Peronismo Para la Victoria" a nivel nacional.-

005/05

G - 123 [redacted]

NOMBRE CASS, Adolfo. 8107450

EDAD Nació el 25-5-914 en Pueblo General, Bs. Aires (1)

DIRECCION Verificar con - 1861376

C. C. o C. IDENTIDAD RF Alemania sin dtc.

NACIONALIDAD argentino.

PROFESION Político (Senador) (Partido Radical)(1985)
Médico sin título y abogado (2)

FECHA DE EXTRACCION Diputado de la Unión Cívica Radical del Movimiento de Renovación y Cambio por Buenos Aires. (Clarín - 11-Ago-975)

001/024

810.745/0

OBSERVACIONES

9-785 .- DOC.ARCH ASUNTO MALVINAS.- Participó en un seminario celebrado en la ciudad de Bonn, sobre Malvinas, realizado por el Instituto Alemán de Relaciones Exteriores (organismo no gubernamental). (Inf.ext. La Razón del 29-3-85).- (R.G).(F. doc.)

002/...

[illegible], [illegible] Hoja [illegible]

///... MAYO/89 - DOC. Nº 810.745/0

NOMBRE LIBRO Nº 566 ARCHIVADO EN BIBLIOTECA [illegible] 1 y 2.-

[illegible] (195[illegible]-19[illegible]). Se afilió a la [illegible] en 193[illegible] [illegible] en la línea interna de [illegible]. [illegible] en el Centro de [illegible] de Medicina (1940).

EDAD

Pte. del bloque de [illegible] de la [illegible]; convencional [illegible] y [illegible] de la mesa directiva del [illegible] de la Pcia. de Bs. Aires. [illegible] en [illegible] (1963-1966). Diputado nacional (1973-76); vicepte. de la Com.

DIRECCION

de [illegible] de la Cámara de Diputados. Por 1976 se encuentra [illegible] en Venezuela. Miembro fundador de la línea

C. C. o C. IDENTIDAD

[illegible] y [illegible]. [illegible] nal. por la pcia. de Bs. Aires (198[illegible]-19[illegible]). [illegible] en el [illegible]. En la Cámara Alta

ESTATURA, PESO, y CUTIS

[illegible] de la Com. de RR.EE. y Culto; vicepte. de la [illegible]; [illegible] de la Com. de [illegible] de [illegible] Social y Salud Pública (198[illegible]). [illegible] relacionados con la diplomacia como la Com. de Rel. Int. de la

PROFESION

OBSERVACIONES

003 ...///

81074510

///...

OBSERVACIONES

UCR. En 1973 es invitado por URSS al Congreso de la Paz, en 1984 por la R.P. China y por el [illegible] EE.UU., por Corea del Sur, Bulgaria y Hungría en 1985. Como Pte. de la Delegación de legisladores argentinos realiza conversaciones no oficiales sobre las Islas Malvinas en Londres (1986). En otro orden ha presentado proyectos sobre reforma constitucional, reforma de la ley de estupefacientes y reforma a la ley de matrimonio civil. (PDT)

004/4

EXTREMISTA

G - 133 0712 4

8107468

NOMBRE GAUCHAT CESAN, Graciela María.-

EDAD Nació el 15 de julio de 1949 en Eusebia, Pcia. de Sante Fe.-

DIRECCION Mitre Nº 6930, Santa Fe.-

C. C. o C. IDENTIDAD L.C. Nº 6:030.097.-

NACIONALIDAD argentino.-

PROFESION

OBSERVACIONES Hija de Eduardo Juan y Celina M..- Casada con Mario Alberto NIVOLI.

El 25 de agosto de 1972, figura en la lista de elementos subversivos de la ju-

168149 001/04

810·746/8

OBSERVACIONES

risdicción.- Fue detenida el 21 de diciembre de 1972, al allanarse la finca del Pasaje Público Nº 5551, Barrio - Las Flores, Santa Fe, donde se encontró material perteneciente a la Organización Montoneros. El 23 de diciembre de ese año fue puesta a disposición de la CAFEPE. El 29 de los corrientes, el delegado de la CAFEPE deja en libertad provisional a la causante, sin perjuicio de la presecución de la causa. Hasta el año 1974, en abril, integró el Frente Territorial de la OPM y militaba en la Sub-Unidad cuyo Jefe era Waldino SUAREZ (NG) "ALEJANDRO". En el año 1975, cuando la OPM se autoproscribió, la reseñada y su marido se alejaron de Santa Fe.- (Informe del Dpto. II (Inf.)del EME Nº 07, con n/Nº de Id. II/48/76).-(Inf. del Doc. Nº 157/80 de fecha 2.4.80)(ficha por persona Nº 079).- DOCUMENTO Nº 13.970 DEL 21-4-82 (doc. en apto I) 002

EXTREMISTA C-521

810.746/8

NOMBRE GAUCHAT, Graciela María

EDAD Nació el 15 de julio de 1949 en Rusabia (Pcia de Santa Fé).-

DIRECCION Mitre 6930 - Santa Fé.

C. C. o C. IDENTIDAD

ESTATURA, PESO, y CUTIS

PROFESION Guerrillera perteneciente a Montoneros (Columna 30).-

OBSERVACIONES Hija de Eduardo Juan y de Celina M. CESAN. Casada con Mario Alberto NIVOLI. 21-Dic-72: es detenida al allanarse la finca de Pasaje público 5551, Barrio Las Flores, Santa Fé, en donde se encontró material perteneciente a la or-

003

810.746/8

OBSERVACIONES

ganización Montoneros. 29-Dic-72: es dejada en libertad provisional sin perjuicio de la prosecución de la causa. 1974: hasta abril de este año, integró el Frente Territorial de la OPM y era miembro en la subunidad cuyo jefe era Waldino SUAREZ alias ALEJANDRO. 1975: Cuando la OPM se autoproscribió, la causante y su marido se alejaron de Santa Fé. (Inf. del Doc. con Nº 157/80 del 2-4-80-Ficha confeccionada el 3-4-80).-

FOLTO DOCUMENTO.-

004/04

EXTREMISTA G - 136

8107476 07127

NOMBRE GAYDOU, Rodolfo Luis.-

EDAD Nació el 4-Ene-937.-

DIRECCION Derqui Nº 1355, Santa Fe.-

C. C. o C. IDENTIDAD

NACIONALIDAD argentino.

PROFESION

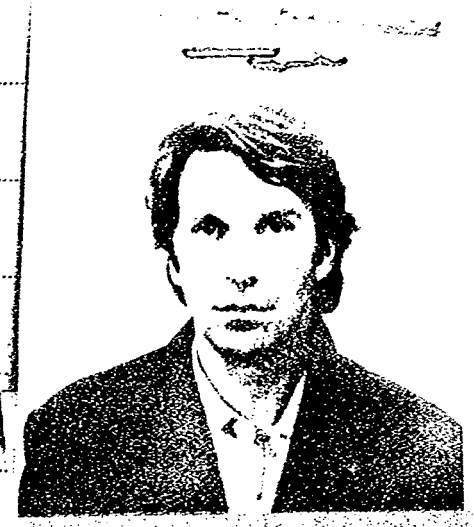

OBSERVACIONES El 23-May-970, participa en robo de explosivos (21 toneladas).

Fue condenado a tres años de prisión, por la causa de "Delito previsto en el

001/04 168148

810.747/6.

OBSERVACIONES

Art. 189 bis (1ra. y última parte del C. Penal en 4 R, Art. 3 Inc.C) Ley 19.053. En octubre de 1972, en la documentación secuestrada en la finca del Ing. Químico CANCIASSO se lo sindica como colaborador de la Organización desde junio de 1970 y fue quien alquiló la quinta donde se encontró aproximadamente 19 toneladas de Amonita ENKAEL. El 26 de mayo de 1973, es amnistiado por Decreto del entonces Presidente, Dr. CAMPORA. El matrimonio no regresa a Santa Fe y hasta enero de 1976, residía en Buenos Aires, ignorándose sus actuales actividades.- (Informe del Dpto. II del EME Nº 07 del 16-Mar-976, con n/Nº de Id. II/48/76).- (Inf. del Doc. Nº 157/80 de fecha 2.4.80)(ficha por persona Nº 079).-

DOCUMENTO Nº 13.970 DEL 21-4-82

002

C-526

810.747/6

EXTREMISTA

NOMBRE GAYDOU, Rodolfo Luis

EDAD Nació el 4 de enero de 1937 en Santa Fé.

DIRECCION Derqui 1355, Santa Fé.

C. C. o C. IDENTIDAD

ESTATURA, PESO, y CUTIS

PROFESION Guerrillero perteneciente a Montoneros (Columna 30).

OBSERVACIONES Hijo de Luis Víctor y de Sara Elena LAZZARINI. Casado con María Elena MORRAS. 23-May-70: el reseñado participa en un robo de explosivos (21 toneladas). Es detenido y se le condena a 3 años de prisión. Oct-72: en la documenta-

003

810.747/16

OBSERVACIONES

ción incautada en la finca del Ing. Químico CAMBIASSO, se lo sindica como colaborador de la organización desde junio de 1970 y fue quien alquiló la finca, en donde se encontró aproximadamente 10 toneladas de Amonita Inkael. 26-May-73: es amnistiado por decreto del Dr. CAMPORA. Hasta enero de 1976, el resultado conjuntamente con su esposa residían en Buenos Aires, ignorándose sus actividades actuales. (Inf. del Doc. con Nº 157/80 del 2-4-80-Ficha confeccionada el 3-4-80).- FALTA DOCUMENTO.

VÁRIOS G - 140 107129

8107484

NOMBRE GAZZOLO, Orlando Esteban

EDAD Nació el 15/IX/917.-

DIRECCION Calle Laprida No. 735 (Concordia, Prov. de Entre Rios

C. C. o C. IDENTIDAD No.13017 de la Polic. de la Prov. de Entre Rios

ESTATURA, PESO, y CUTIS

PROFESION Comerciante, con negocio de peluquería, Revista etc. Calle Mitre No.45

OBSERVACIONES Habría comprado Libras Esterlinas a elementos del M.L.N. uruguayos que fueron hurtados a Mahilos según datos por muestra similar ~~xx~~ argentina,

001/02 107848

810.748/4

OBSERVACIONES

Gazzolo no goza de buen concepto donde se halla radicado. En la Rpca. Argantina registra los siguientes antecedentes criminales.- 21/11/931.- juegos prohibidos año 1944. Violación y estupro, 1942 Homicidio, 1958 Juegos prohibidos.1942 1945.- Se refugió en el Uruguay a raź de un homicidio en la ciudad de Concordia En cierta época se vinculó a la banda de un delicuente llamado Marcelino Castor Lorenzo en Bs. As.. 20/III/73.-

Libreta de Enrolamiento No.1.890.035

FALTA DOCUMENTO

002/02

- 147

81074 9/2

NOMBRE GELBARD, José B.

EDAD NACIÓ EL 14 de ABRIL DE 1917 EN RODASCO, POLONIA.

DIRECCION

C. C. o C. IDENTIDAD

ESTATURA, PESO, y CUTIS

PROFESION

OBSERVACIONES Nacionalidad: argentino

Fecha de Ext.: 18/II/1974.-

201/06

810749/2

OBSERVACIONES

Ministro de Economía argentino.-
Brinda ayuda a "exilados" y sediciosos uruguayos.-
Es de origen judío y ruso de nacimiento.-
Promueve las inversiones de la Unión Soviética para la Argentina.- Perón lo utiliza porque este presiona a comerciantes e industriales judíos o vinculados, para que sostengan o rebajen los precios.- De esta manera se detiene la inflación .-
Información: Informa Confidencial , fechado el 12/II/1974.-

El reseñado murió entre los día 3 y 4 de octubre de 1977, a causa de un derrame cerebral. Este el 2 de octubre 977- llegó procedente de México y se sintió indispuesto poco antes de aterrizar el avión. Posteriormente fue llevado al George Washington Hospital donde llegó en estado inconsciente. Las primeras informaciones eran confusas y dijeron que el mencionado había sufrido un ataque cardíaco. Este padecía de tras-

GELBARD, José B. (2) 310.749/2

tornos cardíacos desde hace bastante tiempo y estaba bajo estricta vigilancia médica y medicación. El mencionado vivía exiliado en Estados Unidos, después de abandonar la Argentina tres meses antes del derrocamiento de la presidenta María Estela PERON el 24 de marzo de 1976. GELBARD, de modesto comerciante en la provincia de Catamarca, pasó a desempeñarse en los más altos niveles de la función pública, así como/la dirección de importantes empresas, para concluír reclamado por la Justicia y despojado de la ciudadanía argentina.Este es hijo de Abraham GELBARD y Sara TIBER (Judíos), los cuales emigraron a la Argentina para radicarse en Catamaraca en el año 1922. Estos permanecieron 10 años en Catamarca, y al cabo de los cuales se trasladaron a Tucumán, para retornar nuevamente a Catamarca en el año 1935. En esa ciudad, GELBARD, que desde niño había vendido baratijas por las calles, abrió un comercio de mercería, artículos para hombres y calzados, en la calle Rivadavis 650. Siete años después se asoció con Miguel BEHAR, y posteriormente la empresa se transformó en Nueva York S.R.L., incluyendo como accionistas a su esposa e hijos del ex ministro. Sin embargo no sería como comerciante donde triunfaría este, sino su incursión en las actividades gremiales empresarias, y luego en la política, lo que encumbraría a GELBARD, en una línea que guarda significativo paralelismo con la llegada del peronismo al poder, su derrocamiento de 1955 y su posterio retorno en el año 1973. Inició su trayectoria cuando tenía un poco más de 20 años integrando la comisión directiva de la Cámara de Comercio de Catamarca, para convertirse luego en

810.74912

titular de la Federación Económica de esa provincia. Desde esa posición fue promotor de la creación de la Confederación General Económica Nacional, cuya presidencia alcanzó en el año 1953, desempeñándo ese cargo hasta fines del año 1955, y posteriormente entre 1962 y 1968 y de 1970 a 1973. Al dejar esa función (en marzo de 1973), este ya estaba destinado a ocupar la conducción económica del gobierno de Héctor CAMPORA. En ese cargo sobrevivió al mandatario, que por las circunstancias conocidas renunció meses más tarde, y se mantuvo en el cargo durante los sucesivos gobiernos de Raúl LATIRI, Juan PERON y María Estela Martínez de PERON. Sin embargo debió renunciar el 22 de octubre de 1974, cuando no habían transcurrido cuatro meses del mandato de la señora de PERON, debido al deterioro de la económía, que posteriormente desembocaría en la aguda crisis a mediados de 1975. Después de abandonar la función pública, GELBARD, estuvo en la Argentina un tiempo más, pero posteriormente se radicó en el exterior. Tras el advenimiento del gobierno militar, el nombre de el mencionado apareció involucrado en las investigaciones realizadas acerca del manejo de fondos de la ex Cruzada de Solidaridad, el "cheque presidencia", la tramitación del contrato Aluar y otros resonantes casos. Procesado, y con la captura solicitada a través de Interpol, el paradero del ex ministro fue un enigma durante algún tiempo, ya que aparecía fugazmente en Venezuela, algún país de Centro-américa y en distintos lugares de Estados Unidos, donde finalmente fijó su residencia. En el año 1976 (junio) su nombre apareció incluido en la nómina de personas sancionadas por el Acta de Responsabilidad Institucional. Dada su condición de extranjero, a la pérdida de los derechos políticos y gremiales se agregó la pérdida de la ciudadanía. Ultimamento el gobierno argentino pidió su extradición, por acusársele de actividades financieras ilícitas, vinculadas

GELBARD, José B. (9) 810749/2

con el caso GRAIVER. GELBARD admitió haber tenido amistad con el desaparecido banquero David GRAIVER, pero negó haber participado en los tratos financieros con movimientos guerrilleros de los que se le acusaba. Este en los últimos años había vivido en una suite de un hotel local con un permiso provisional de residencia. En la actualidad estaba tramitando su asilo político definitovo mientras las autoridades estadounidenses seguían estudiando la petición de extradición formulada por el gobierno argentino. (Inf. de La Razón del 4/9/77.).-(F. Doc.)

El mencionado GELBARD, había comenzado a grabar sus memorias en la preparación de un libro sobre su experiencia argentina. En la actualidad no se sabe si alguien las ha escuchado, pero el material puede ser jugoso a juzgar por las anécdotas que el mencionado contaba con frecuencia en sus encuentros con amigos. Según un allegado al dirigente argentino (fallecido) dió que estas incluían personajes de la vida argentina, así como la escena internacional. Recordándo a eseenas como: Luego de la elección del presidente Héctor CAMPORA el general PERON llamó a GELBARD a Madrid para pedirle que se encargaraá de la administración de la economía del país. Se dice que PERON dijo: usted (GELBARD) se encargará de la economía, yo me ocupo de la política y usted (CAMPORA) no se mete en esto. Al llegar al

país el desterrado general chileno Juan PRATT el general PERON llamó a GELBARD para pedirle que se ocupara de que no pasara dificultades financieras. Según rumores PRATT se negó a recibir dinero, al cual no lo ganara legitimamente, por lo que GELBARD le dió un puesto de contador en una de sus compañías que el oficial chileno desempeñó con mucha puntualidad. Los poderes del ex secretario de Bienestar Social, José LOPEZ REGA, parecieron ser diabólicos según el recuento de GELBARD. Se atribuye a el mencionado ex ministro argentino de Economía fallecido, haber contado que en una ocasión REGA pidió a PERON la designación de una persona que éste no aceptó. Posteriormente desaparecieron las medicinas y el viejo caudillo comenzó a sentir los efectos de sus dolencias. Según el recuento de GELBARD, indica que en ese momento LOPEZ REGA le dijo a PERON que las dolencias eran señales de los astros por no efectuar la designación que se le pedía. Luego de acceder a eso reaparecieron las medicinas en la casa de gobierno. Otra anécdota incluye a KISSINGER, que como GELBARD es un judío europeo que llegó a altas posiciones en su patria adoptiva. Se dice que el fallecido ha contado que luego de forzar a los Estados Unidos a autorizar a las subsidiarias argentinas de las grandes firmas norteamericanas fabricantes de vehículos a que vendieran camiones a Cuba, KISSINGER expresó: sólo un judío emigrado podría XXXX hacerme esto a mí. (Inf. de Mundo Color del 6/X/77).-

FALTA DOCUMENTO

810.749/2

006/06

EXTREMISTA

G - 150

810750b

NOMBRE GELMAN, Juan

Verificar con 69 1097

EDAD Nació el 3 de mayo de 1930, en Argentina (2)

DIRECCION Argentina.

C. C. o C. IDENTIDAD MI: 4.063852 (3)

Juan Gelman

ESTATURA, PESO, y CUTIS 1,75 mts. (4)
N.del P.: Jose - N. de la M.: Paulina BURISHON (5)
Casado-separado: Luisa SCHUARTZEIN (6)

PROFESION Guerrillero-Montoneros(Argentina-978). Periodista-Poeta (1)

OBSERVACIONES Es suboficial dentro de esta organización; utiliza el nombre falso de PEDRO. Actualmente(978), es secretario adjunto de prensa del Consejo Superior del Mov. Peronista montonero. Está a cargo de la base Roma de la Secretaría de Relaciones Internacionales.

187838 001/07

810.750

OBSERVACIONES

El 31-12-47 formaba parte de la Liga Argentina por los Derechos del Hombre. En 1958 publica el artículo dedicado a la delegación juvenil de la Unión Soviética en "La Hora"; en 1963 fue detenido por personal de seguridad por ser responsable de la Agencia Nueva China. Durante su detención solicitaron su libertad la Asociación Nacional de Periodistas de China y la Unión de Periodistas de Cuba. En 1966 se cree que viajó a Praga y a La Habana, en 1973 integraba el ámbito orgánico montonero del periódico Noticias. (Inf. de la Rev. Gente)-(Ficha confeccionada el 20-6-78).

FALTA DOCUMENTO

002

G — 1108 ARCHIVO BIOGRAFICO [redacted] Dpto II

JUNTA DE COMANDANTES EN JEFE
S. I. D.

B10.750/0 DEP. V SECC. I
SUB SECC. A/N
FICHA Nº ..... CONFEC. 5.6.78

GELMAN — Apellidos
Juan — Nombres

DOCUMENTOS: C/C ..... Nº ..... Dpto. C/I. ..... Serie ..... Nº

OTROS DOC. ..... Pasaporte ..... Li. Enrol. ..... etc.

NACIMIENTO: ..... Fecha ..... Lugar

DOMICILIO: ..... Calle ..... Nº ..... Teléf. ..... Ciudad o Localidad

PROFESION U OCUPACION: Secretario de Prensa del Movimiento Peronista Montoneros.-

LUGAR: ..... CARGO: .....

IDEOLOGIA POLITICA: 003 CLASIFICACION: .....

810.750/0

FECHA	DOCUMENTOS	ANTECEDENTES A REGISTRAR
		Es adherente por Argentina de un manifiesto por la libertad del ex-Presidente argentino Héctor Cámpora, losexilados, el respeto a los Derechos Humanos y la Democracia en ese País" Fue publicado en el periódico "The New York Times" el 13 de Enero de 1978.- No se encuentre documento.- (FS)

004/6

Nombre GEIMAN, Juan 810750/0 No. 3.-

FECHA	ORIGEN	ANTECEDENTES
		INDICA 1 y 2.-
2-1-88	Doc. Nº 0800443	El juez federal argentino Miguel Angel PONS eximió a Juan GEIMAN de la prisión preventiva dictada contra él en la causa que se sigue contra la actividad del "Movimiento Peronista Montonero" (MPM). Cabe destacar que GEIMAN está acusado de "asociación ilícita" con esa organización terrorista, a pesar de su desvinculación hecha pública por el propio acusado, en el año 1979, debido a sus diferencias políticas con la dirección del "MPM". El magistrado señaló que si bien se estableció que GEIMAN perteneció a los "Montoneros", el pago de una fianza de 16.000 dólares le exime de ser detenido en caso de que decida regresar a su país. GEIMAN, actualmente (ENE/988) residente en México, debió exiliarse en 1975 por las constantes amenazas que ponían en peligro su vida. Este en el exilio participó en las actividades de denuncia de violaciones a los Derechos Humanos realizadas durante la

005

...////

Nombre 810.750/9 No.

FECHA	ORIGEN	ANTECEDENTES
		///...
		represión política del régimen militar que gobernó Argentina entre 1976 y 1983 y que secuestró e hizo desaparecer a su hijo, su nuera y su nieto. Con su separación de la organización terrorista, GELMAN, fue nuevamente condenado a muerte después de que esa organización "enjuiciase" sus críticas sobre la política que llevaba a cabo. En otro orden de cosas este poeta argentino es autor de los libros (de poemas) "Violín y otras cuestiones", "Gotan", "Colerabuey", "Hechos y relaciones" y "Si dulcemente", entre otras publicaciones. (FDS)
22-4-88	Doc. Nº 8803819	INDICA 3 y 4,-5 y 6.- De contextura robusta, cabello negro-entrecano, ojos grandes-claros y nariz recta-mediana. Integrante de la Secretaría de Prensa del Consejo Superior del "Movimiento Peronista Montonero" (MPM).

006 ...///

Nombre GELMAN, Juan 810.750 | 0 No. 04.

FECHA	ORIGEN	ANTECEDENTES
		///... Considerado un importante ideólogo del terrorismo. Por su profesión, periodista, escritor, poeta, desarrolló una eficaz actividad dentro de esta Banda de Delincuentes Terroristas (BDT). Participó en Roma, Italia, de la conferencia de prensa donde se produjo el lanzamiento del "Movimiento Peronista Montonero", en el mes de abril de 1977. Asimismo, integró el grupo disidente, que lideraba Rodolfo GALIMBERTI, enfrentado en lucha interna con los máximos dirigentes de la organización, produciéndose en febrero de 1979 una fractura en la BDT conformándose una organización paralela e independiente pasado a denominarse "Movimiento Peronista Montonero Auténtico" (MPMA). (FDS)

007/7

81075/18 [redacted]

JACKSON — APELLIDOS

Jesse — NOMBRES

FOTO

Fecha y Lugar de Nacimiento 46 años(ABR/88), C. del Sur (1) EE.UU.

Domicilio

Documentos

Nacionalidad Norteamericano

Profesión Pastor y Político

Nombre del Padre Noah ROBINSON Nacionalidad Norteamericano (2)

Nombre de la Madre Helen BURNS Nacionalidad Norteamericano (3)

Estado Civil Casado Nombre del Cónyuge Jacqueline BROWN (4)

Nacionalidad del Cónyuge

Nombre y edad de los hijos 5 hijos (ABR/88) (5)

Otros datos Ex-candidado demócrata a la presidencia de EE.UU.

005/6

810.751|8

FECHA	ORIGEN	ANTECEDENTES
5-11-85		El pastor negro y ex-candidato presidencial declaró que EE.UU. debería "hacer algo más" por combatir el "Apartheid" y logró convencer a los trabajadores portuarios de Nueva Orleans, para que boicoteen los cargamentos de mercaderías desde y hacia Sudáfrica. JACKSON hizo cambiar de idea al sindicato de los portuarios de Louisiana, que sólo pocas semanas atrás rechazó un llamamiento para boicotear las naves procedentes o con destino a Sudáfrica. (DOC.FIC. 095-85)

002

J-269 810751 8.

JACKSON	Jesse
APELLIDOS	NOMBRES

FOTO

Fecha y Lugar de Nacimiento .....

Domicilio .....

Documentos .....

Nacionalidad norteamericano

Profesión .....

Nombre del Padre ..... Nacionalidad .....

Nombre de la Madre ..... Nacionalidad .....

Estado Civil ..... Nombre del Cónyuge .....

Nacionalidad del Cónyuge .....

Nombre y edad de los hijos 003

Otros datos .....

8907518

FECHA	ORIGEN	ANTECEDENTES
15-8-86	8611552	- VER DOC. BIBL. FICHAJE Nº 8.-
8-9-87	Doc. Nº 8707218	El causante anunciará formalmente el día 10 de setiembre de 1987 su candidatura a la nominación demócrata para las elecciones presidenciales estadounidenses del año 1988. El líder negro, dijo el día 7 de setiembre de 1987, a la cadena "ABC" al confirmar sus intenciones para la campaña que "tras un extenso período de experimentación y análisis he determinado que hemos ampliado la base del Partido Demócrata". Asimismo agregó que hoy tiene "cuatro años más de experiencia" que en 1984, cuando se convirtió en el primer candidato negro y que su "coalición arco iris", de minorías étnicas, ha ampliado su base. (FDS)

004

Nombre JACKSON, Jesse 810.751/8 No. [illegible]

FECHA	ORIGEN	ANTECEDENTES
8-3-88	Doc. Nº 8803361	INDICA 1, 2, 3, 4 y 5.- Cuando aún era un niño, Helen BURNS, su madre, se casó con Charles JACKSON, el cual decidió adoptarlo legalmente. En otro orden de cosas, durante sus estudios en el Seminario Teológico de Chicago, en los '60, JACKSON conoció al reverendo Martin Luther King, quien lo incorporó al movimiento de lucha por los derechos civiles. Cuando ingresó por primera vez al ruedo electoral, propuso formar la llamada "coalición del arco iris" que incluyera a todas las minorías negras, hispanas, judias, mujeres y jovenes en general, lo cual no llegó a propperar a causa de sus contactos con el mundo árabe. Este pastor bautista, se ha convertido en el político negro de mayor influencia en los Estados Unidos; desde su primera postulación presidencial en las prima-

005

.../11/

Nombre

850.751/8 No.

FECHA	ORIGEN	ANTECEDENTES
		///... rias de 1984, JACKSON moderé considerablemente sus posturas, aunque la defensa de los desposeídos y las minorías étnicas continúan siendo los pilares de su campaña. Es así, que entre otras cosas, para JACKSON "hay que terminar con la política beligerante en Centroamérica y aplicar un instrumento adecuado, como el Grupo de Contadora". (FDS)

006/6

ANTINACIONAL

G - 151

NOMBRE GELOS Ulises.

8107526

EDAD

DIRECCION

C. C. o C. IDENTIDAD

ESTATURA, PESO, y CUTIS

PROFESION

OBSERVACIONES Se encuentra detenido en el Penal de Sierra Chica (Pcia. de Bs.As.), a disposición del P.E., por imperio del estadé de sitio. (La Opinión - 26-Jul-975)

FALTA DOCUMENTO

001/04:37835

NOMBRE GEY, Marcelo Santiago. 8107534 G - 107149

EDAD Nació en Carlife, provincia de Salon el 2-7-937 (1)

DIRECCION

C. C. o C. IDENTIDAD

NACIONALIDAD argentino.

PROFESION Político (perteneció al Partido Demócrata Unido -PDU) (2)
Casado - cuatro hijos (3)

FECHA DE EXTRACCION Edil de Buenos Aires. (La Opinión - 30-Oct-975)(F. doc.)

001/02

810.753/4

MAY/ 89 - Doc. Nº

LIBRO 566 "ARCHIVADO EN BIBLIOTECA"

OBSERVACIONES

En el momento de su nacimiento, su padre era Cónsul Gral. en Cardiff, capital de Gales. Marcelo [illegible] se afilió como adherente al PDN en 1953. Siempre ubicado dentro del ámbito del conservadorismo militar y es fundador de diferentes partidos: Federación Nal. de Partidos de Centro (1959); secretario Gral. del Cté. Capital de la Juventud del PDN (1960); electo representante (actualmente concejal) de la ciudad de Bs. Aires en una alianza de su partido con la Nueva Fuerza (1973-76); pte. de la comisión de Asuntos Políticos y vicepte. primero del PDN metropolitano; fundador de la Concentración Demócrata y con ella de la AF (1982); candidato a diputado nacional (1983); posteriormente, desconforme con la alianza de su partido con la UCeDé se desafilia del PD y funda el PCU, ocupando la vicepresidencia en 1988.

([illegible])

002/2

X

VARIOS G - 165 FALLECIDO *07153

NOMBRE GHIOLDI, Américo

81075 4/2

EDAD Nació el 23 de mayo de 1899.

DIRECCION Verifican en el 695031

C. C. o C. IDENTIDAD sin doc -

X

ESTATURA, PESO, y CUTIS

A. GHIOLDI

PROFESION Profesor

OBSERVACIONES Presidente del Partido Socialista Democrático (La Opinión-4-7-975)

Graduóse de Maestro Normal y luego de profesor de Ciencias. A los

187834

001/03

810.754/2

OBSERVACIONES

18 años Ingresó al Partido Socialista, después de haber militado en las Juventudes. Hace pues cerca de 40 años que viene trabajando en las filas del socialismo. Entre los años $925 y 1930 tuvo destacada actuación en el Consejo Deliberante de la iudad de Buenos Aires y durante la década de 1932 a 1942, se desmepñó brillantemenre en la Cámara de Diputados. Fue Secretario General del Partido Socialista por espacio de varios años, miembro del Comité Ejecutivo y delegado a los Consejos Nacionales de la agrupación. En las elecciones de noviembre de 1951 fue candidato socialista a la vicepresidencia de la

002

GHIOLDI, AMerico (2) 810.754/2

república, integrando la fórmula con el Dr. Alfredo Palacios. Su labor escrita abarca no menos de 50 títulos publicados a lo largo de 30 años. Exiliado en Montevideo hace 24 años. Bajo su dirección se publicó la Vanguardia, vocero del socialismo argentino, clausurado en agosto de 1947 por el Gobierno argentino(Extractado del libro de su persona "La Argentina tiene miedo") .-

La disolución de un centro barrial del Partido Socialista Democrático motivó la renuncia como miembro de su Comité Nacional (La Opinión-2-1-976)

FALTA DOCUMENTO

003/03

- 174

NOMBRE GIAMBANA, María del Luján.- 8107559 07162

EDAD

DIRECCION

C. C. o C. IDENTIDAD L.C.A. Nº 4.577.052.-

NACIONALIDAD argentina.-

PROFESION

FECHA DE EXTRACCION Figura en una nómina que en los meses de julio, agosto y setiembre del año en curso, han arribado a la frontera Rivera-Livramento como

001/02

810.755/9

OBSERVACIONES

turistas, dando la mayoría de ellos como ocupación, comercio, constatándose que en octubre fueron paulatinamente desapareciendo los ciudadanos argentinos a tal puntoq que en la actualidad el número de ellos diariamente de paso por Rivera, se limitan a 2 6 3 solamente.- (PEI (S) Nº 185/975 - del 21-Nov-975 Nº de Id. 8923)(F. soc.)

002/02

GUGLIELMINETTI — Raúl 8107567

APELLIDOS — NOMBRES

07168

FOTO

Fecha y Lugar de Nacimiento ..... Argentina

Domicilio .....

Documentos .....

Nacionalidad Argentino

Profesión .....

Nombre del Padre ..... Nacionalidad .....

Nombre de la Madre ..... Nacionalidad .....

Estado Civil ..... Nombre del Cónyuge .....

Nacionalidad del Cónyuge .....

Nombre y edad de los hijos 001/7

Otros datos El Terrorista de ultraderecha, liberado por un juez en lo criminal, tras ser extraditado de España, anuncio su retorno a ese país.

810.756/7

FECHA	ORIGEN	ANTECEDENTES
7-1-86	Doc. Nº 8604256 y 8604296	Docs. arch. en carp. Nº 8 de Fichaje. (FD)

002

810,7567

07100

GUGLIELMINETTI
APELLIDOS

Raúl (a) "Mayor Guastavino"
NOMBRES

FOTO

Fecha y Lugar de Nacimiento

Domicilio

Documentos

Nacionalidad argentino

Profesión

Nombre del Padre Nacionalidad

Nombre de la Madre Nacionalidad

Estado Civil Nombre del Cónyuge

Nacionalidad del Cónyuge

Nombre y edad de los hijos 003

Otros datos

810.756/7

FECHA	ORIGEN	ANTECEDENTES
AÑO '85	8606428	- VER DOC. BIBL. FICHAJE Nº 8.-
3-1-86	Doc. Nº 8603777	El juez de los criminal, Juan Carlos CARDINALI, dispuso, en el mes de enero de 1986, la libertad del presunto terrorista de ultraderecha Raúl GUGLIELMINETTI. Tal decisión fue comunicada tras una tercera declaración presentada por el ex-guardaespaldas presidencial, señalando que no existe mérito para su detención. Cabe destacar que GUGLIELMINETTI estaba acusado del asesinato del empresario argentino Emilio NAUM, hecho ocurrido en junio de 1983. (EDS)
18-1-86	Doc. Nº 8703685	Varias organizaciónes defensoras de los derechos humanos y el Premio Nóbel de la Paz de 1980, Adolfo PEREZ ESQUIVEL radicaron, en el mes de enero de 1986, otras denuncias an-

...///

004

Nombre GUGLIELMINETTI, Raúl 810.756/7 No.

FECHA	ORIGEN	///... ANTECEDENTES
		te la justicia contra GUGLIELMINETTI, el ultraderechista argentino extraditado de España en diciembre de 1985 y el que actualmente está prófugo. Una de las denuncias corresponde al Centro de Estudios Legales y Sociales (CELS) por la investigación sobre los crímenes cometidos en el centro clandestino de detención conocido como "Orletti", ubicado en el barrio de Floresta, de Buenos Aires, lugar en el cual fueron internados varios argentinos y uruguayos. Para esta organización resulta "innegable la participación" de GUGLIELMINETTI en el grupo represivo "de tareas Nº 5", que tenía su asiento en la capital federal a raíz de declaraciones del ex-miembro de la policía federal, Juan Antonio DEL CERRO. Cabe destacar que GUGLIELMINETTI declaró en relación al asesinato del industrial NAUM, pero luego se le

.../// 005

Nombre 810.756/7 No. ———

FECHA	ORIGEN	ANTECEDENTES ///...
		concedió la libertad por "falta de mérito" y lo autorizó a viajar a España para visitar a sus hijos. Posteriormente la Cámara de Apelaciones revocó esa decisión y desde entonces GUGLIELMINETTI desapareció de su domicilio, ignorándose su paradero. (FDS)
25-7-87	Doc. Nº 8706610	El causante seguirá afectado a su proceso, ya que por los delitos comunes que perpetró no es beneficiado por la ley 23.049 de obediencia debida. (FDS)
7-4-88	Doc. Nº 8803440	El fiscal federal argentino, Aníbal IBARRA pidió, el día 6 de abril de 1988, dos años de prisión para el ex-agente de los servicios de inteligencia, Raúl GUGLIELMINETTI, acusado entre otros delitos, de haber falsificado una autorización para portar armas. IBA-

006 ...///

Nombre GUGLIELMINETTI, Raúl 810.756/7 No. [redacted]

FECHA	ORIGEN	ANTECEDENTES
		///... RRA sostuvo en su petición que GUGLIELMINETTI cometió el delito en agosto de 1984, cuando presentó ante el Registro Nacional de Armas (RENAR) una identificación falsa que acreditaba sus supuestos servicios en la Presidencia argentina, (FDS)

007/7

- 182 07170

NOMBRE GIL de TABERA, Elba.-

8107575

EDAD

DIRECCION

C. C. o C. IDENTIDAD C.I.A. Nº 4:683.044.

NACIONALIDAD argentina.-

PROFESION

FECHA DE EXTRACCION Figura en una nómina que en los meses de julio, agosto y setiembre del corriente año, han arribado a la frontera Rivera-Livramento como

001/02

810.757/5

OBSERVACIONES

turistas, dando la mayoría, como ocupación, comercio, constatándose que en octubre fueron paulatinamente desapareciendo los ciudadanos argentinos a tal punto que el 21 de noviembre, éstos, de paso por Rivera, se limitaban solamente a 2 ó 3 por día.- (PEI (S) Nº 185/975 - Nº de Id. 8923)(F. doc)

002/02

G - 210 07193

NOMBRE GLICK Estela.

81075 8/3

EDAD

DIRECCION

C. C. o C. IDENTIDAD

ESTATURA, PESO, y CUTIS

PROFESION

OBSERVACIONES Está detenida en la Cárcel de Villa Devoto (Pabellón 49), a disposición del P.E., por imperio del estado de sitio. (La Opinión - 26-Jul-975).-(F. Soc.)

001/01

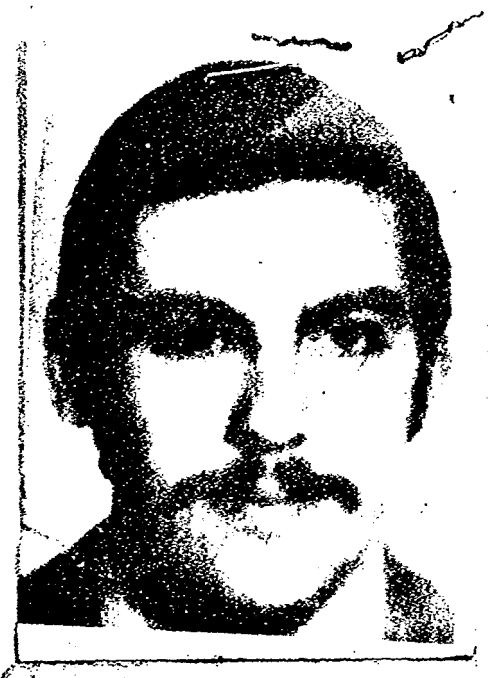

EXTREMISTA G -212 8107591 07195

NOMBRE GODANO BERTRAMIO, Alcides Franciso. (a) "FACUNDO".-

EDAD Nació el 10-Dic-949, en San Agustín (Provincia de Santa Fe).

DIRECCION

C. C. o C. IDENTIDAD L.E. Nº 7:708.018.-

NACIONALIDAD argentino.-

PROFESION

OBSERVACIONES Hijo de Ana C. Casado con Zulema Angela WILLINER. - El 22 de Febrero de 1972, es detenido por comprobarse su implicancia en la agrupación sub-

001/05 168031

840.758/1

OBSERVACIONES

versiva "Montoneros", sindicado como integrante principal de la célula que atentó contra el Dr. Conrado J. PUCCIO. Puesto a disposición del PEN bajo decreto Nº 997.- El 25-May-973, es amnistiado por decreto del Dr. CAMPORA. Con posterioridad se reintegra a su empleo en el Banco Provinical de Santa Fe.- En el año 1975, con el pasaje a la clandestinidad de la OPM "Montoneros", el causante y su esposa se alojan de Santa Fe, posiblemente a la zona de Rosario.- La esposa,delincuente subversiva, con antecedentes peligrosos, apareció muerta en una localidad cercana a la citada ciudad.- De acuerdo a indicios recojidos por infidencias militares, la misma realizaba tareas de capacitación y adoctrinamien-

002

Informe del Dpto. II (Inf.) del EME Nº 07, con nuestro Nº de Id. II/48/76.	16-mar-976.	810759/1 P07195 (2) GODANO BERTRAMIO, Alcides Francisco. (a) "FACUNDO".- to en los barrios periféricos.- El causante estaría en la columna de Rosario ó en una ciudad próxima.- (Inf. del Doc. Nº 157/80 de fecha 2.4.80)(ficha por persona Nº 079).- DOCUMENTO Nº 13.970 DEL 21-4-82 (doc. en DPTO I) 003

EXTREMISTA G-591 810.759/1 ▶07195

NOMBRE GODANO, Alcides Francisco "a" "FACUNDO"

EDAD Nació el 10 de diciembre de 1949 en San Agustín (Pcia de Santa Fé).

DIRECCION

C. C. o C. IDENTIDAD

ESTATURA, PESO, y CUTIS

PROFESION Guerrillero perteneciente a Montoneros (Columna 30).

OBSERVACIONES Casado con Zulema Angela WILLINER (F). Hijo de Ana C. BERTRAMIO. 22-Feb-72: Es detenido por comprobarse su implicancia en el grupo subversivo Montoneros. Sindicado como integrante principal de la célula que atentó contra el

004

810.759/1

OBSERVACIONES

Dr. Conrodo PUCCIO. 25-May-73: Amnistiado por decreto del Dr. CAMPORA y posteriormente se reintegra a su empleo en el Banco Provincial de Santa Fé. 1975: Con el pasaje a la clandestinidad de la CPM Montoneros, el causante y su esposa se alojan en Santa Fé, posiblemente en la zona de Rosario. La esposa del reseñado aparece muerta en una localidad cercana a Santa Fé. Según informes, la misma realizaba tareas de capacitación y adoctrinamiento en los barrios periféricos. GODANO, estaría en la columna de Rosario o en una ciudad próxima. (Inf. del Doc. con Nº 157/80 del 2-4-80-Ficha confeccionada el 3-4-80).- FALTA DOCUMENTO.

005/05

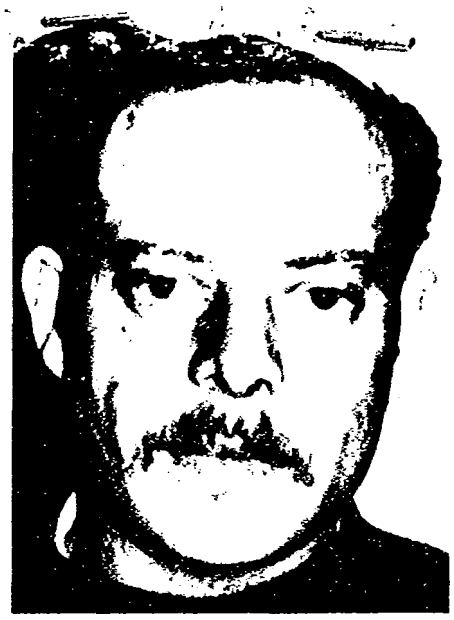

Enrique Aroldo GORRIARAN MERLO

G 369

07230

GORRIARAN MERLO, Haroldo Enrique

APELLIDOS NOMBRES

81076 09

FOTO

Alias "PELADO" ó "RICARDO" (4)

Fecha y Lugar de Nacimiento 19/10/1941 en San Nicolás (Pvcia. Bs.As.)

Domicilio (último conocido): Corrientes 1291, 2º piso, Santa Fe.
Santiago 3110 de Rosario (año 1971) (5)

Documentos MI/ 4.685.510 (1) - C.F.Nº 3.153 (6) - C.H.Nº 1.849 (7)

Nacionalidad argentino

Profesión perito mercantil

Nombre del Padre Ascencio ó Asencio (2) Nacionalidad

Nombre de la Madre Irma Beatriz MERLO (3) Nacionalidad

Estado Civil casado Nombre del Cónyuge Ana María SIVORI

Nacionalidad del Cónyuge

Nombre y edad de los hijos Cecilia y Adriana (MELLIZAS) 81076 09

Otros datos Cutis blanco; cabello castaño; frente amplia; cejas pobladas;

ficha en el DPTO I = 1925817

001/09

8107609

FECHA	ORIGEN	ANTECEDENTES
		párpados semi-cubiertos; ojos celeste-verdosos; boca mediana; labios medianos; mentón normal; orejas medianas y estatura 1,73.- FALTA DOCUMENTO./
16/12/85	DOC.FICH. 109-85	Extermista perteneciente al ERP. En el año 1972, participó de la toma de la prisión de Rawson y posterior fuga de otros elementos terroristas, dirigiéndose a Chile y luego a Cuba, mediante el secuestro de un avión comercial. Fue responsable militar regional, participó en el secuestro del Almirante ALEMAN. Participó en acciones de asalto con fines logísticos, tentativas de liberar a detenidos. Salió clandestinamente del país, radicándose en Europa donde continúa funcionando en el "Buró Político" del "PRT". 002 ...///

B10760/9 07230

NOMBRE GORRIARAN MERLO, Haroldo Enrique No. 92

FECHA	ORIGEN	ANTECEDENTES
///...		Entre 1978 y 1979 combatió en Nicaragua junto con los sandinistas, encabezando una columna de 40 guerrilleros argentinos. Actualmente es asesor del gobierno sandinista y dirige un campamento de instrucción militar para extremistas argentinos, paraguayos, chilenos, bolivianos y uruguayos.-

003/

NOMBRE 810.760 | P No.

FECHA	ORIGEN	ANTECEDENTES
26-4-88	Doc. Nº 8803819	INDICA 1, 2 y 3. y 4.- Estatura 1,75 mts., contextura robusta, cutis blanco, cabello castaño oscuro (semicalvo), ojos claros y nariz recta. Militante del "PRT" funcionando en el "ERP", brazo armado con la jerarquía de "Capitán". En 1972 participó de la toma y posterior fuga de la prisión de Rawson conjuntamente con otros cuatro elementos terroristas, dirigiéndose a Chile y luego a Cuba, mediante el secuestro de un avión comercial. Fue responsable militar regional; participó en el secuestro del Almirante ALEMAN, en acciones de asalto con fines logísticos, tentativas de liberar detenidos. Salió clandestinamente de Argentina, en fecha no precisa, radicándose en Europa, donde continuó funcionando en el "Buró Político" del "PRT". (FDS)

004

Nombre CORRIARAN MERLO, Haroldo Enrique 810760/9 No.

FECHA	ORIGEN	ANTECEDENTES
4-5-88	Doc. Nº 9806080	Según un comunicado distribuido en Buenos Aires por el abogado de CORRIARAN MERLO, éste desmintió que estú supuestamente de acuerdo en impulsar acciones violentas bajo el actual gobierno constitucional.. Cabe destacar que el miembro de la cúpula del Ejército Revolucionario del Pueblo" (ERP) y otros jefes de movimientos terroristas fueron incluidos en el decreto 157/83, por el cual el gobierno del Pte. ALFONSIN ordenó el juzgamiento de los líderes de grupos extremistas, al igual que los miembros de las primeras tres Juntas Militares. En el comunicado, CORRIARAN MERLO, precisó que su posición "sólo cambiaría si el actual gobierno constitucional fuera destituído total o parcialmente por sectores autoritarios". En otro orden de cosas, CORRIARAN MERLO, fue sindicado como uno de los participantes en el asesinato de Anastasio SOMOZA cuyo automóvil en el que se desplazaba por las calles de Asunción, Paraguay, fue destrozado por un ataque con bazucas. (EDS)

005

Nombre 810.769 P No.

FECHA	ORIGEN	ANTECEDENTES
3-FEB-89	Doc. Nº 8901156	Se inició en la lucha armada siendo estudiante de Ciencias Económicas en Rosario a fines de la década del '60, en los denominados "Comandos Guevaristas", que luego integraron el ERP, fundada en julio de 1970, como brazo armado del Partido Revolucionario de los Trabajadores. Estuvo en prisión en Rosario acusado de participar en el secuestro del gerente de una empresa multinacional y cónsul británico en la ciudad. En 1972 intervinó en el asalto al cuartel del Reg. 141, en Córdoba. También participó en el fracasado asalto a un cuartel de la localidad de Azul, en enero de 1974, escapando junto a otros 20 atacantes. También se le acusa de haber colaborado en un intento de copamiento del Batallón "Viejobueno", al sur del Gran Buenos Aires, el 23/DIC/75.

006

.../11/

810-760/9

NOMBRE GORRIARAN MERLO, Haroldo Enrique No. 8F.

FECHA	ORIGEN	ANTECEDENTES
		///... En el mes de enero (el 23) de 1989 un grupo terrorista copó el cuartel de La Tablada, y se especula que GORRIARAN MERLO habría participado en el mismo. También se especula con que podría ser uno de los once terroristas muertos y no identificados. Dentro de este orden de cosas, las autoridades policiales uruguayas recibieron el día 1 de enero de 1989, la solicitud de detención de GORRIARAN MERLO, Francisco Javier PROVENZANO y Carlos Alberto BURGOS DE LOS SANTOS, ante la presunción de que pudieran haber huido hacia Uruguay después de las acciones. (FDS)
MAR/89	Doc. Nº 8901436	INDICA 5, 6 y 7.- ANTECEDENTES JUDICIALES: 8-9-971; Tenencia de Arma de Guerra; Falsificación de

007

...///

NOMBRE 810.760/9 No.

FECHA	ORIGEN	///... ANTECEDENTES
		Documento y Asociación Ilícita. 2-10-71: Incluído a disposición del PEN por Decreto Nº 4450. 31-5-73: Amnistiado y Sobreseimiento Definitivo, Cámara Federal de Apelaciones de La Plata. 8-9-977: Pedido de captura por Robo Calificado y Asociación Ilícita. 2-8-984: Pedido de captura por la causa 19.208 (Homicidios múltiples y otros delitos). 18-7-85: Pedido de captura en causa "LEVRINO, Ruben y otros s/Asociación Ilícita". Juzgado Federal Resistencia -Chaco-. 23-1-89: Pedido de captura por Averiguación sobre Copamiento del Regimiento 3 de La Tablada. Juz-Juzgado Federal de Morón.

008 ...///

810.760/9

NOMBRE [illegible], [illegible] No. 05.

FECHA	ORIGEN	///... ANTECEDENTES
		DOMICILIOS CONOCIDOS DEL CAUSANTE: AÑO 1970 : Vallejos Nº 4101, Capital Federal AÑO 1979 : [illegible] Nº 680, Capital Federal AÑO 1980 : Idem anterior AÑO 1987 : Recuero Nº 1833, Piso 2º, Dto."I", Capital Federal. ([illegible])
31/X/85.-	Doc. No. P.E.I.No. 197/85.-	- El causante supervisó un campamento cercano a Managua, capital de Nicaragua en el cual se realizaba instrucción Militar. (Z.Z.) 009/9

EXTREMISTA

C - 384

07236

CEJEDA
APELLIDOS

Jazmine (a) Maria.-
NOMBRES

FOTO

Fecha y Lugar de Nacimiento 810761/7

Domicilio

Documentos

Nacionalidad Argentina

Profesión

Nombre del Padre ..... Nacionalidad

Nombre de la Madre ..... Nacionalidad

Estado Civil ..... Nombre del Cónyuge

Nacionalidad del Cónyuge

Nombre y edad de los hijos

Otros datos 168053
001/02

810.761/7

FECHA	ORIGEN	ANTECEDENTES
22.Jul76	Ultima Hora Bolivia.	Un plan terrorista que debía estallar el 26 de los corrientes -aniversario del Asalto al Cuartel de la Moncada en Cuba- fue desbaratado por organismos de seguridad de Bolivia. El mismo consistía en la eliminación física de autoridadas de Gobierno ,ejecutivos de empresas privadas y otras personas como así también de colocación de bombas en edificios públicos , privados y residencias particulares . Como resultado de ese operativo el reseñado se encuentra entre los detenidos En él se incautaron dólares falsificados , máquinas de escribir y fotografías con tele-objetivo , explosivos de TNT, granadas , armamentos , fulminantes y material de propaganda política. La reseñada se encuentra detenida junto con : Luis CUEVAS "Javier","Benito", "Roberto" y "Alejandro" FALTA DOCUMENTO.

002/02

VÁRIOS - 410

NOMBRE GRONDONA, Mariano.

EDAD 81076 25

DIRECCION ficha en el D.I.T.O.-I- 19/3326

C. C. o C. IDENTIDAD

NACIONALIDAD argentino.

PROFESION periodista.

OBSERVACIONES En abril de 1963, el reseñado se vio envuelto en una posible "conspiración marxista revolucionaria", ya que aparecía su nombre

D01/04168100

810.762/5

OBSERVACIONES

en una de las listas confeccionadas por el entonces Ministro del Interior, Gral. Enrique RAUCH, que no pudo concretarse la detención del causante debido a su alejamiento del cargo por parte de los mandos militares por la conmoción en el país y en el exterior que había provocado la detención de personalidades de otra lista por la misma causa entre los que se encontraba el actual Embajador argentino en los EE.UU., Dr. Arnoldo MUSICH, mientras que en la lista que figuraba el reseñado figuraba el nombre de Oscar CAMILION, actual Embajador de la Argentina en Brasil.- (La Opinión - 12-Jun-976) FALTO DOCUMENTO

002

810.762/5

ASUNTO PRENSA NACIONAL

V 07262

JUNTA DE COMANDANTES EN JEFE

S. I. D.

DEP. I SECC. I

SUB SECC. A/N

FICHA Nº ..... CONFEC. 23.5.78

GRONDONA — Apellidos

Mariano — Nombres

DOCUMENTOS: C/C ..... Nº ..... Dpto. C/I. ..... Serie ..... Nº

OTROS DOC. ..... Pasaporte ..... LI. Enrol. ..... etc.

NACIMIENTO: ..... Fecha ..... Lugar

DOMICILIO: ..... Calle ..... Nº ..... Teléf. ..... Ciudad o Localidad

PROFESION U OCUPACION: Columnista de la Revista "Búsqueda".-

LUGAR: ..... CARGO: .....

IDEOLOGIA POLITICA: 003 CLASIFICACION: .....

810.762/5

FECHA	DOCUMENTOS	ANTECEDENTES A REGISTRAR
		NO se encuentra documento.- (FG)
12.10.82	Doc.20785	Director General de la revista interamericana "VISION",publicación ésta que nuclea personalidades políticas de toda Latinoamérica, que desarrollan sus editoriales en bas e a las diversas realidades económico-políticas de sus respectivos países, en tono generalmente cuestionable para sus gobiernos.Es de destacar que la mencionada revista cuenta entre sus columnistas a Julio María SANGUINETTI,quien sería también accionista de la misma.-Eval:B-1(AD)

004/04

G - 439 07282

NOMBRE GUERRERO, Luis 8107633

EDAD Nació en 1930 (1)

DIRECCION

C. C. o C. IDENTIDAD

ESTATURA, PESO, y CUTIS

PROFESION Sindicalista metalúrgico-político(pertenece al Partido Justicialista-PJ) (2)

Casado - Hijos (3)

OBSERVACIONES Dirigente de las 62 Organizaciones (La Opinión-28-6-975)(F. Soc.)

001/02

810.763/3

OBSERVACIONES

MAY/89 - Doc. Nº

LIBRO 566

"ARCHIVADO EN BIBLIOTECA".

INDICA 1,2,3

El causante ha desempeñado cargos tales como: delegado (1956); secretario de Prensa de la UOM de Avellaneda, Bs. Aires; [illegible] administrativo (1960-62); secretario general (1962-76); secretario gral. adjunto de la UOM (1974-76 y [illegible] 1982); miembro de la CGT Azopardo; miembro del grupo Gestión y Trabajo. En 1983 decidió [illegible] al secretario gral. del gremio, Lorenzo [illegible] MIGUEL, siendo derrotado, [illegible] listas de unidad; [illegible] electo en 1988.

([illegible])

002/2

G - 463 07309

NOMBRE GUIOLDI, Orestes.

EDAD 810764/1

DIRECCION

C. C. o C. IDENTIDAD

NACIONALIDAD

PROFESION

FECHA DE EXTRACCION Miembro del Comité Central y representante del P.C.Argentino,

(P.E.I. No. 16 del Agregado Militar en Brasil).- (F. doc.)

001/01

VARIOS

8107658 G - 468 07314

NOMBRE GULLO, Juan Carlos Dante.-

EDAD

DIRECCION

C. C. o C. IDENTIDAD

NACIONALIDAD argentino.-

PROFESION

OBSERVACIONES Suplente por la Rama Juvenil del Consejo Superior del Movimiento Peronista Auténtico, a éstos hicieron llegar sus adhesiones los presos polí

168038 001/04

810.765/8

OBSERVACIONES

ticos peronistas, el Partido Cruzada Renovadora de San Juan, a través de una nota enviada por su Presidente el Dr. AVELIN y el Partido Tercera Posición, mediante la presencia en las deliberaciones de Teófilo PUENTE.- (Revista "El Caudillo" - 15-Oct-975) FALTA DOCUMENTO.-

002/

810.765/8-07314

CURRO
APELLIDOS

Dante
NOMBRES

FOTO

Fecha y Lugar de Nacimiento Nació en 1947 en Bs. Aires

Domicilio

Documentos

Nacionalidad Argentino

Profesión Político-Sindicalista (Gremio del Textil Justicialista-FJ)

Nombre del Padre ..... Nacionalidad .....

Nombre de la Madre ..... Nacionalidad .....

Estado Civil ..... Nombre del Cónyuge .....

Nacionalidad del Cónyuge .....

Nombre y edad de los hijos .....

Otros datos 003

FECHA	ORIGEN	ANTECEDENTES 810.765/8
MAY/89	Doc. Nº LIBRO 566. "ARCHIVADO EN BIBLIOTECA".	Milita activamente en las filas de la JP en la cual llega a ocupar cargos en [illegible] en 1972. Fuerte a su desposición del [illegible] durante el gobierno de Isabel Perón, en 1975, es liberado ocho años después. Posteriormente integra la Juventud Trosquista Unificada. En junio de 1986 conforma la Corriente Pal. y Popular Centro de la Línea Renovadora del peronismo para aflojar dicho fracción interna. (FOI)
		004/4

VARIOS

NOMBRE GUZMAN, Horacio.- 8107666 G - 489 07334

EDAD Nació el 16-2-1913 en San Salvador de Jujuy, Jujuy (1)

DIRECCION

C. C. o C. IDENTIDAD

NACIONALIDAD argentino.-

PROFESION Abogado-Político (pertenece al PPJ) (2)
Casado - 3 hijas (3)

OBSERVACIONES Líder del Movimiento Popular Jujeño, integrante de la HUFEPO.

Fue Gobernador de su Provincia con la UCRI, desde 1958 a 1962. Tiene un Sena-

001/3 168088

810.766/6.

OBSERVACIONES

dor Nacional y una Diputada Nacional.- (Revista "Confirmado" del 10 al 17-Dic-75)

FALTA DOCUMENTO.

MAY/09 - Doc. PAGINA 1,2,3

LIBRO 566 - "ARCHIVADO EN BIBLIOTECA".

Se graduó como abogado en la UNC en 1939. Una de sus tres hijas, María Cristina GUZMAN, es diputada nacional. El causante ha desempeñado cargos tales como: diputado provincial (1940-43); dos veces vicepte. de la UCR jujeña; miembro del Cté. Nal. de la UCR (1946-47); interventor partidario en la UCR de Santiago del Estero (1954-55). Diputado provincial (1955); pte. del Inst. Provincial de Prev. Social (1955); cuando se produce la división de la UCR se incorpora a la UCRI, siendo miembro del Cté. Nal. (1957); fundador del MTJ (1960) desligándose de la UCRI (1960); interventor federal en Salta (1962);

002

...////

GUEVARA, Hernando 810.766/6 HOJA Nº 02

///...

NOMBRE El inicial auge político como gobernador (1963-64); fundador de la Confederación Popular Federalista (1972); candidato a gobernador por su MIP (1973); fundador y pte. de la DEPPA (... a 1976); gobernador de facto (1982-83); diputado nal. (1985-87) e intendente de su ciudad (desde 1987). Ha sido condecorado con las órdenes Boyacá (1961) y de Bolivia (1961). (TEXT)

EDAD

DIRECCION

C. C. o C. IDENTIDAD

ESTATURA, PESO, y CUTIS

PROFESION

OBSERVACIONES 003/3

VARIOS 8107674 G - 492 07337

NOMBRE GUZMAN ,de ANDREUSSI, María Cristina.-

EDAD Nació el 24-5-947 en San Salvador de Jujuy, Jujuy (1)

DIRECCION

C. C. o C. IDENTIDAD

NACIONALIDAD argentino.

PROFESION Abogada-Políticos (pertenece al PRT) (2)
Casada - 3 hijos (3)

FECHA DE EXTRACCION Diputado por el Movimiento Popular Jujeño. (La Opinión 9-Set-975)

002/6

168085

810.767/4

O B S E R V A C I O N E S

Diputada Nacional (Fuerza Federalista Popular, Movimiento Popular Jujeño, Jujuy). Presentó -conjuntamente con el Diputado por el FREJULI, Partido Justicialista, del Grupo de Trabajo-, un proyecto por el cual la Cámara de Diputados, debería solicitar a sus integrantes y funcionaios designados por el voto del Cuerpo, la presentación de una declaración jurada de bienes al 1º de mayo de 1973, y otra actualizada por lo que manifestaron que "No basta con proclamar moral, hay que ser moral, y en el caso de quienes ejercen un mandato popular agregamos que se debe demostrar que se es moral", fue lo que indicaron en los fundamentos de su propuesta. En medios parlamentarios se dice que este

002

		810.767/4 07337 (2) GUZMAN de ANDREUSSI, María Cristina.-
La Opinión.-	6-Feb-976.-	proyecto está directamente vinculado con las declaraciones que el Diputado Nacional Raúl Alberto LASTIRI (FREJULI, Capital), hiciera al Semanario "Gente" y al nivel de vida que éste llevaría según se desprende de las fotografías que ilustran esa nota.- FALTA DOCUMENTO.-
[illegible]	Doc. Nº [illegible] 1, 2, 3 LIBRO 566 - "ARCHIVADO EN BIBLIOTECA".	[illegible]
		003 ...///-

///...

810.767/4.

[illegible] (19[illegible]). [illegible]

[illegible] 1977 [illegible]

[illegible] Trabajo [illegible]

[illegible] Legislativo [illegible]

[illegible] 1981 [illegible]

[illegible], Comunicacio-

[illegible] 1977 [illegible] con la [illegible] de la con-

[illegible]. Ha presentado innumera-

[illegible] (más de 200) las cuales [illegible]

[illegible], interés [illegible] etc

004

...///

GUZMAN de ANDREUSSI, María Cristina 810.767/4 ~~[illegible]~~

///...

NOMBRE Por un acuerdo entre su partido, la UCR y el Mov. de Unidad Radical, éste sería destinado, al término de su mandato en la Cámara de Diputados, para reemplazar al senador nacional [illegible]. Posteriormente conviene con la UCR su integración en segundo término a la lista que postula a E. ANGELOZ como Pte. de la Nación en 1989. Entre sus actividades públicas también es embajadora argentina [illegible] del Cté. Ejecutivo de la Com. Interamericana de la Mujer de ese organismo. En otro orden, ha participado de diversos congresos, encuentros internacionales y conferencias. Es consejera del CARI y Pte. del [illegible].

(FOC)

EDAD

DIRECCION

C. C. o C. IDENTIDAD

ESTATURA, PESO, y CUTIS

PROFESION

OBSERVACIONES 005

810.767/4

OBSERVACIONES

22-jul-89-Dom. [illegible] en el día de la fecha [illegible] arribó, procedente de:
8906576 Bs. Aires, en el vuelo 214 de Aerolíneas Argentinas de
la hora 09.10.
([illegible])

006/6

07338

810768/2 U - 493

NOMBRE GUZMAN Roberto.

EDAD

DIRECCION

C. C. o C. IDENTIDAD

ESTATURA, PESO, y CUTIS

PROFESION

OBSERVACIONES Se encuentra detenido en la Cárcel de Villa Devoto (U-2), a dispo

sición del Poder Ejecutivo. (La Opinión - 26-Jul-975)

001/1

GARAYGORDOVI
APELLIDOS

Alberto
NOMBRES

8107690 0.7431 rs

FOTO

Fecha y Lugar de Nacimiento .....

Domicilio .....

Documentos .....

Nacionalidad .....

Profesión .....

Nombre del Padre ..... Nacionalidad .....

Nombre de la Madre ..... Nacionalidad .....

Estado Civil ..... Nombre del Cónyuge .....

Nacionalidad del Cónyuge .....

Nombre y edad de los hijos 001/2

Otros datos Integrante de la corriente denominada Peronismo Revolucionario de la Pcia. de Bs. Aires. (986)

810.768/0.

FECHA	ORIGEN	ANTECEDENTES
13-5-86	Doc. Nº 8606788	Doc. arch. en Carp. Nº 8 de Fichaje. (FS)

002/2

GEMELLI — APELLIDOS

Gustavo — NOMBRES

81077 08 07482

FOTO

Fecha y Lugar de Nacimiento

Domicilio

Documentos

Nacionalidad

Profesión

Nombre del Padre — Nacionalidad

Nombre de la Madre — Nacionalidad

Estado Civil — Nombre del Cónyuge

Nacionalidad del Cónyuge

Nombre y edad de los hijos 001/2

Otros datos Integrante de la corriente denominada Peronismo Revolucionario de la Pcia. de Bs. Aires. (986)

810.770/8.

FECHA	ORIGEN	ANTECEDENTES
13-5-86	Doc. Nº 8606788	Doc. arch. en Carp. Nº 8 de Fichaje. (FS)

002/2

810770 8

GIECO — APELLIDOS

León — NOMBRES

8107716 07460

FOTO

Fecha y Lugar de Nacimiento

Domicilio

Documentos

Nacionalidad argentino

Profesión

Nombre del Padre — Nacionalidad

Nombre de la Madre — Nacionalidad

Estado Civil — Nombre del Cónyuge

Nacionalidad del Cónyuge

Nombre y edad de los hijos 001/2

Otros datos

810.771/6

FECHA	ORIGEN	A N T E C E D E N T E S
7-9-86	8612007	- VER DOC. BIBL. FICHAJE Nº 8.-
29/4/89	Doc. No. 8906253	- El causante asistió a un acto de homenaje al Obispo Hélder Cámara en su visita a la Argentina. Dicho acto se - realizó el día 3 de abril/89 en el Centro Cultural General San Martín, asistieron otros, - , -músicos y artistas estrechamente vinculados con el Partido Comunista. (Z.Z.)
09/05/89	Doc. No. 8905211	- El 18 de abril se realizó una asamblea organizada por la agrupación estudiantil "Frente Santiago Pampillón", que pertenece al centro de estudiantes de filosofía y letras para tratar los sucesos ocurridos en La Tablada donde se - dió lectura entre otras a una adhesión del causante.(Z.Z.)

002/2

B-385, F-481-82 ANTINACIONAL C+ 712 81077 2/4 07552

GUEVARA — APELLIDOS

Nacha — NOMBRES

FOTO

Fecha y Lugar de Nacimiento Argentina

Domicilio

Documentos

Nacionalidad

Profesión Artista

Nombre del Padre — Nacionalidad

Nombre de la Madre — Nacionalidad

Estado Civil — Nombre del Cónyuge

Nacionalidad del Cónyuge

Nombre y edad de los hijos 168068

Otros datos En México en abril de 1979, la reseñada junto con Mario Benedetti, y Alberto Favero, se presenta en el Teatro de La Ciudad con la obra "Nacha canta

159864 - 65834-001706

810.772/4

FECHA	ORIGEN	ANTECEDENTES
	DOC. FIC. 59-83	Benedetti", la misma fue presentada en la sala "El Galpón" de Uruguay, y en 1978 en el Teatro Hubert de Blank de la Habana. (Inf. del Doc. N°2695/80)(confeccionada 22.5.80)([illegible]).-

02

Imp. Nacional - 1314/79

ASUNTO ARTISTAS 810.772/4 07552

JUNTA DE COMANDANTES EN JEFE

S. I. D.

DEP. I SECC. I

SUB SECC. A/N

FICHA Nº 14 CONFEC. 24.6.78

GUEVARA — Apellidos

"Nacha". — Nombres

DOCUMENTOS: C/C ..... Nº ..... Dpto. C/I. ..... Serie ..... Nº

OTROS DOC. ..... Pasaporte ..... Li. Enrol. ..... etc.

NACIMIENTO: ..... Fecha ..... Lugar

DOMICILIO: ..... Calle ..... Nº ..... Teléf. ..... Ciudad o Localidad

PROFESION U OCUPACION: Cantante.

LUGAR: ..... CARGO: .....

IDEOLOGIA POLITICA: ..... CLASIFICACION: .....

DATOS COMPLEMENTARIOS: ..... Est. Civil ..... Cónyuge ..... Hijos

..... Otros familiares

153334 D 03

810.772/4

FECHA	DOCUMENTOS	ANTECEDENTES A REGISTRAR
		Figura en una relación de artistas argentinos como marxista. No se encuentre documento.- (FCE)

004

810.772/4

07552

JUNTA DE COMANDANTES EN JEFE 19.11.81

S. I. D.

Dep. I Secc. I

Sub Secc.

Ficha Nº ..... Confec. .....

GUEVARA Nacha

Apellidos Nombres

DOCUMENTOS: C/C ..... C/I. .....

Serie Nº Nº Dpto.

OTROS DOC. .....

Pasaporte Lib. Enrol. etc.

NACIMIENTO: ..... Argentina (1)

Fecha Lugar

DOMICILIO: .....

Calle Nº Teléf. Ciudad o Localidad

PROFESION U OCUPACION: .....

LUGAR: ..... CARGO: .....

IDEOLOGIA POLITICA: ..... CLASIFICACION: .....

DATOS COMPLEMENTARIOS: .....

Est. Civil Cónyuge Hijos

65834

Otros familiares

005

810.772/4

Fecha	Documentos	ANTECEDENTES A REGISTRAR
16.10.81	Doc.8710 Doc. en Dpto I	-Es mencionada en un artículo publicado por el diario "El Diario" el Martes 22 de setiembre/81, como una de las artistas que encabezarían el elenco de la Opera-Rock "EVITA" (versión española) sobre la vida de Eva Duarte de Perón, que se instalaría en la Sala 18 de Mayo luego de la temporada veraniega. Eval.: A-1 (AN)
15.09.81	Doc. 7841 Doc. en Dpto I	*Ha trabajado varias temporadas en Punta del Este, en Montevideo se presentó bajo los auspicios del Teatro El Galpón. Izquierdista a ultranza, en sus presentaciones canta, baila, recita. En Uruguay aparentemente no hay grabaciones de ésta artista. PRENSA (AN) INDICA (1)

006/06

Imp. Nacional 716/78

G.- 1003

GARAY — APELLIDOS | Carlos H. — NOMBRES | 8107732

07628

FOTO

Fecha y Lugar de Nacimiento

Domicilio

Documentos on g

Nacionalidad argentino

Profesión militar (General de Brigada - mayo 1983) X

Nombre del Padre — Nacionalidad

Nombre de la Madre — Nacionalidad

Estado Civil — Nombre del Cónyuge

Nacionalidad del Cónyuge

Nombre y edad de los hijos

Otros datos Jefe I-Personal del Comando en Jefe del Ejército (mayo 1983).

001|02

810.773/2.

FECHA	ORIGEN	ANTECEDENTES
30-5-83	Doc. Nº 1	.427/82 - Doc. Fich. 094A a 104A-83.-

X

GUTIERREZ — APELLIDOS

G - 1002

José Víctor 8107740 — NOMBRES

07627

FOTO

Fecha y Lugar de Nacimiento .....

Domicilio ..... Hay varias personas -

Documentos .....

Nacionalidad Argentino

Profesión Militar - General de Brigada (MAY/983).

Nombre del Padre ..... Nacionalidad .....

Nombre de la Madre ..... Nacionalidad .....

Estado Civil ..... Nombre del Cónyuge .....

Nacionalidad del Cónyuge .....

Nombre y edad de los hijos .....

Otros datos Comandante de la VII Brigada de Infantería (MAY/983).

001/02

810.774/0

FECHA	ORIGEN	ANTECEDENTES
30-5-83	Doc. Nº 11.427/82	(Doc. Fic. 094A a 104A).

002/02

G - 1001

GUAÑABENS PERELIO
APELLIDOS

Eugenio 8107757
NOMBRES

07626

GENERAL E. GUAÑABENS PERELLO

Fecha y Lugar de Nacimiento Argentina.

Domicilio

Documentos

Nacionalidad Argentino

Profesión Militar — General de División (MAY.-983).

Nombre del Padre Nacionalidad

Nombre de la Madre Nacionalidad

Estado Civil Nombre del Cónyuge

Nacionalidad del Cónyuge

Nombre y edad de los hijos

Otros datos Egresó del Colegio Militar de la Nación el 16 de diciembre de 1947

001/02

FECHA	ORIGEN	ANTECEDENTES
	Doc. con Nº de Id. 4574/83 DOC. FIC. 99-83 y 99A-83	con el grado de Subteniente del Arma de Artillería. Se diplomó en la Escuela Superior de Guerra como Oficial de Estado Mayor en 1959. Fue Jefe del 9º Grupo de Artillería entre los años 1969 y 1970. Realizó el Curso Superior de Estrategia con el grado de Coronel, en la Escuela Superior de Guerra durante el año 1973. Durante 1977 se desempeñó como Director de la Escuela de los Servicios para Apoyo de Combate General Lemos. Ascendió a General de Brigada en diciembre de 1977, grado con el cual desempeñó funciones como Comandante de la VII Brigada de Infantería durante los años 1978 y 1979. En diciembre de 1979 fue nombrado Jefe IV Logístico en el Estado Mayor General del Ejército, cargo que ejerció hasta diciembre de 1981. Ascendió a General de División a fines de 1981, siendo nombrado Comandante del III Cuerpo de Ejército.(Ficha conf. el 26/V/983) (F.D.S.)

G - 975

8107765

07605

GRAFFIGNA, Oscar Domingo Rubens
APELLIDOS NOMBRES

FOTO

Fecha y Lugar de Nacimiento

Domicilio

Documentos

Nacionalidad Argentino

Profesión Militar

Nombre del Padre Nacionalidad

Nombre de la Madre Nacionalidad

Estado Civil Nombre del Cónyuge

Nacionalidad del Cónyuge

Nombre y edad de los hijos

Otros datos

001/02

810776/5

FECHA	ORIGEN	ANTECEDENTES
28/12/75	(F. Soc.) - -	Jefe del Estado Mayor de la Fuerza Aérea. Con el grado de Brig. Gral. asume la Comandancia de la Fuerza Aérea.

002/02

G - 972 VARIOS F.E.706

07604

GIORGIO DIANA — APELLIDOS

Miguel Ruben — NOMBRES

8107773

FOTO

Fecha y Lugar de Nacimiento 3-12-26, Concordia

Domicilio Urquiza 370

Documentos L.E. 5.773.953

Nacionalidad argentino

Profesión hacendado

Nombre del Padre Francisco — Nacionalidad

Nombre de la Madre María Vicenta — Nacionalidad

Estado Civil — Nombre del Cónyuge

Nacionalidad del Cónyuge

Nombre y edad de los hijos

Otros datos Es vocal titulat de la Comisión Directiva del Movimiento de Solidaridad

001/02 168391

810.777/3

FECHA	ORIGEN	ANTECEDENTES
[redacted]		Social "El Samaritano" de Concordia. En lo político, actúa a nivel de dirigente del Partidd Demócrata Cristiano de Concordia, además intégrs la Unidad Política Multipartidaria. (Inf. ext. Memo. Dpto.II del 8-2-82) (nnrb).- **DOCUMENTO N° 14.659 DEL 11-5-82** (doc. en apto I)

002/02

G - 1004 8107781

GUERRERO — APELLIDOS

Oscar Enrique — NOMBRES

07629

8107781

FOTO

Fecha y Lugar de Nacimiento

Domicilio

Documentos

Nacionalidad argentino

Profesión militar (General de Brigada- mayo 1983)

Nombre del Padre — Nacionalidad

Nombre de la Madre — Nacionalidad

Estado Civil — Nombre del Cónyuge

Nacionalidad del Cónyuge

Nombre y edad de los hijos

Otros datos Jefe III-Operaciones del Comando en Jefe del Ejército (mayo-1983)

001/02

810.778/1

FECHA	ORIGEN	A N T E C E D E N T E S
30-5-83	Doc. Nº 11.427/82-	Doc. Fich. 094A a 104A-83.-

002/02

G-1015

GADICHE — APELLIDOS

Roberto 810779 — NOMBRES

07633

FOTO

Pecha y Lugar de Nacimiento

Domicilio

Documentos .04-A.

Nacionalidad Ven.-RV.

Profesión

Nombre del Padre — Nacionalidad

Nombre de la Madre — Nacionalidad

Estado Civil — Nombre del Cónyuge

Nacionalidad del Cónyuge

Nombre y edad de los hijos

Otros datos Ideología: Izquierdista.

001/02

810 778/9

FECHA	ORIGEN	ANTECEDENTES
10-8-83	Doc. Nº 6792/83 DOC.FICH. 353-83	En un acto realizado, el 24 de julio de 1983, en la ciudad Buenos Aires, denominado "Por la Plena Vigencia de la Constitución en el Uruguay", que contó con la adhesión de distintas organizaciones y personalidades argentinas, destacándose la presencia de Roberto GARICHE. (NR).-

SERVICIO DE INTELIGENCIA

Div. I (Seguridad)

Sección VARIOS

G - 803 810780/7 07649

603

MINISTERIO DE DEFENSA NACIONAL
SERVICIO DE INFORMACION DE DEFENSA

Ficha No confeccionada el 18-XII-64.-

M/F

I.U.0203-6367

Foto

Apellidos GALLARDONI

Nombres José A. (Indio Apachaca)

Fecha de Nacimiento: 04-A

Lugar de Nacimiento:

Cred. Civ.: Ced. Identidad:

Prontuario: F. Censal:

Padre:

Madre:

169272

Domicilio: Ciudad:

001/02

Otros datos (Documentos y señas personales)

FICHA COMPLEMENTARIA 810.780/7

Documento			Antecedentes
Nº	Fecha	Orígen	
	15-V-61.	BM.V/VI/61.pág.18.	-Actúa en acto público realizado en el cine "Astor" organizado por el Comité Solidaridad con la Revolución Cubana.-
75/800 (docs. en apto I)	24-V-965	El Popular.	--Firma como (Indio Apachaca), poeta y recitador un manifiesto de personalidades y delegados de Organizaciones Argentinas, en adhesión al Congreso Continental de Solidaridad con Cuba y por la Autodeterminación de los Pueblos, este Congreso fue prohibido por decreto del Consejo Nacional de Gobierno con fecha 1º de Junio de 1965.-

002/02

X

G-810

07654

SERVICIO DE INTELIGENCIA
MINISTERIO DE DEFENSA NACIONAL
SERVICIO DE INFORMACION DE DEFENSA

M / F

Fecha 16.IV.949

81078 1/5

Ficha N.º 508

I-A-0117-8180

Nombre GARCIA, Modesto A. X

FOTO

Nacionalidad

Profesión o actividad Verificar con el 678623

Lugar de nacimiento sin dic

Documentos que posee

Domicilio Teléf.

FILIACION

Edad aparente color del

cutis de los cabellos

estatura aspecto social

señas particulares

001/02

810.781/5

Fecha	Contenido
1) 16.IV.49	Pág.16 Carp.Com. Exterior.-
(doc. en dpto I)	

Lugares donde frecuenta .....

..... afiliado a .....

..... actividad política y donde actúa

.....

Antecedentes policiales .....

..... vehículos que posee o que guía

..... nombre y número de

personas que forman su familia .....

.....

.....

DATOS COMPLEMENTARIOS

1) Detenido por la seccional 23 en Buenos Aires a raíz de una reunión de carácter comunista realizada en el local de Acevedo 2265(Bs.As.).-

D02/02

SERVICIO DE INTELIGENCIA
MINISTERIO DE DEFENSA NACIONAL
SERVICIO DE INFORMACION DE DEFENSA

M / E

I.A. 2117-8097

FOTO

Fecha Montevideo, 23 de abril de 1951.-

Ficha N.º 684 G-812. 07656

Nombre GARCIA ITURRASPE, Emilio.-

Nacionalidad Argentina 8107823

Profesión o actividad Procurador.

Lugar de nacimiento

Documentos que posee

Domicilio Buenos Aires. Teléf.

FILIACION

Edad aparente color del

cutis de los cabellos

estatura aspecto social

señas particulares

001/02

	Fecha	Contenido
1)	20.IV.51	Ver Carp.Com. Nac. Pág. 49 (doc. en poto I)

810.782/3

Lugares donde frecuenta

afiliado a

actividad política y donde actúa

COMUNISMO.-

Antecedentes policiales

vehículos que posee o que guía

nombre y número de

personas que forman su familia

DATOS COMPLEMENTARIOS

1) Presidente del Consejo Argentino de la Paz y Miembro del Consejo Mundiall de Paz.Asistió a la Conferencia de Partidarios de la Paz de Argentina,Brasil,Chile,Paraguay y Uruguay,realizada el viernes 13.IV.51 en la Ciudad de Montevideo.-

002/02

G - 814

- 07658

SERVICIO DE INFORMACION DE DEFENSA
Dep. I

Sección .....

MINISTERIO DE DEFENSA NACIONAL
SERVICIO DE INFORMACION DE DEFENSA

M / F

Ficha Nº I.V. 0203 - 6495

confeccionada el 4.V.966

8.107.831 X

FOTO

Apellidos GARCIA VAZQUEZ

Nombres Francisco

Fecha de Nacimiento: .....

Lugar de Nacimiento: .....

Cred. Cív.: ..... Ced. Identidad: .....

Prontuario: ..... F. Censal: .....

Padre: .....

Madre: .....

Domicilio: ..... Ciudad: .....

Otros datos (Documentos y señas personales) (Arquitecto-Profesor de la Facultad de Arquitectura de Buenos Aires).

001/04

FICHA COMPLEMENTARIA 810.783|1

Documento			ANTECEDENTES
Nº	Fecha	Origen	
75/800. (Doc. en Apto I)	24.V.65	"EL POPULAR"	Arquitecto. Firma como Profesor de la Facultad de Arquitectura de Buenos Aires, un manifiesto de personalidades y delgados de Organizaciones Populares Argentinas, en adhesion al Congreso Continental de Solidaridad con Cuba y por la Autodeterminación de los Pueblos, este congreso fué prohibido por decreto del Consejo Nacional de Gobierno, con fecha 1º de junio de 1965.-

02/

810.783/1

GARCIA VAZQUEZ — APELLIDOS

Francisco — NOMBRES

FOTO

Fecha y Lugar de Nacimiento

Domicilio ARGENTINA

Documentos

Nacionalidad ARGENTINA

Profesión

Nombre del Padre — Nacionalidad

Nombre de la Madre — Nacionalidad

Estado Civil — Nombre del Cónyuge

Nacionalidad del Cónyuge

Nombre y edad de los hijos 003

Otros datos

810.783/1

FECHA	ORIGEN	ANTECEDENTES
03/01/86		Pertenece al SAC-CAP, participó en el Congreso Mundial de la Paz, realizado en Buenos Aires del 3 al 6 de setiembre de 1985. (Inf. ext. de Centro de Documentación Contemporánea" del 30 de setiembre de 1985)(Doc. Arch. en Consejo Mundial de la Paz - Carp. 032)(CC)

004/4

X (Seguridad) I.A-0118-4400 Ficha 07670

G-826

Nombres y Apellidos: GARCIA LUPO, A/N Rogelio.

8107849

Fecha de Nacimiento: Verificar con el 1847276

Lugar de Nacimiento: (País - Ciudad o Localidad - etc.)

X Foto

Cred. Civ.: Serie N.º Ced. Identidad:

Otros documentos: (Pasaporte - Libreta Enrolam. - etc.)

Domicilio: Arnoz Nº 2438 2do piso Depto.2(B. Aires) en Mayo de 1960.-
(Ciudad o Localidad) (Calle) (N.º) (Telef.)

Filiación
- Edad Aparente Color del Cutis
- Color del Cabello Estatura Aproximada
- Complexión Aspecto Social
- Señas particulares

169268

001/03

810.784/9

28-May-65.-	B-15-(1)-B-15.	- El 2 de abril del año en curso se habría realizado en Montevideo, el denominado "Congreso Latinoamericano de Solidaridad con Cuba y por la autodeterminación del los Pueblos", teniendo por finalidad unificar los esfuerzos de los distintos movimientos de apoyo a Cuba, existentes en Latinoamérica. En el proyecto de convocatoria efectuado en Argentina, donde participó activamente el Movimiento de Solidaridad con la Revolución Cubana (que desarrolla sus tareas conjuntamente con sus afines del comunismo latinoamericano) colaboraron el reseñado (periodista colaborador de"Prensa Latina"); Jacobo León PERELMAN; Juan Carlos CORAL (diputados nacional del Partido Socialista Argentino) y Alfredo ALVAREZ PEREYRA (ex-diplomático considerado peronista de izquierda), todos vinculados al castrismo.-
24.V.965	75/800.	-Firma como Periodista, un manifiesto de personalidades y delegados de Organizaciones Populares Argentinas, en adhesión al Congreso Continental de S Solidaridad con Cuba y por la Autodeterminación de los Pueblos, este Congreso fué prohibido por decreto del Consejo Nacional de Gobierno, con fecha 1º de junio de 1965.-

002

16-X-1970	B75-D738	-Corresponsal de ARGENTINA del Semanario MARCHA.-
14-IV-1971	MEN. JPM(Nº3843) (Docs. en apto I)	-Antecedentes: Elemento de tendencia comunista. El dia 1º de octubre actuó en un reportaje radiotelefonico efectuado en la Habana a Ernesto Guevara. Dicha audición fue preparada por Radio Rivadavia.-"Marcha" del 4/II/965; El causante firma un articulo titulado "Buenos Aires" El Negocio de los aviones".- Integra el Comité de Auspicio de Argentina, para el Congreso Continental de Solidaridad con Cuba a realizar en Montevideo a partir del 18 de junio /965. Interviino en la conferencia de Prensa, donde el mencionado Comité dió a conocer las bases que auspicia el mismo para el Congreso, dada el 14-V-965 en el Salón de los Pasos Perdidos del Congreso Argentino .- Ver al respecto el diario "El Popular" del 23/5/65

810.784/9

003/03

X

SERVICIO DE INTELIGENCIA
MINISTERIO DE DEFENSA NACIONAL
SERVICIO DE INFORMACION DE DEFENSA

M / F

H.A. 0117-8200

G-828

07672

Fecha Montevideo, junio 22 de 1949

Ficha N.º 501

8107856

Nombre GARCIA, Santiago José

Nacionalidad Argentino

Profesión o actividad Albañil

Lugar de nacimiento Argentina

Documentos que posee

Domicilio Teléf.

FOTO

FILIACION

Edad aparente color del

cutis de los cabellos

estatura aspecto social

señas particulares

001/02

Hay varias personas.

810.785/6

	Fecha	Contenido
(1)	18.VI.49	Defensa Pasiva
2)	8.VI.51.-	Justicia (Doc. en dpto I)

Lugares donde frecuenta

afiliado a

actividad política y donde actúa

C O M U N I S M O

Antecedentes policiales Prontuario Policial Nº 99710 vehículos que posee o que guia

nombre y número de personas que forman su familia Estado civil soltero

DATOS COMPLEMENTARIOS

(1) Activo militante de la Fed. Sur Comunista. Fué Srio. y Tesorero de los Obreros de la construcción.- 902/02

2) Detenido por la Policía el día 1 de junio por fijar murales comunistas.

Nombres y Apellidos: GERMAN BURISEN o BURICHSON

JUAN 810786/4

Fecha de Nacimiento: 3 de Mayo de 1930

Lugar de Nacimiento: .....
(País - Ciudad o Localidad - etc.)

Cred. Cív.: Serie ..... Nº ..... Ced. Identidad: 2160512 Pol.Fed.

Otros documentos: M.I. 4063852
(Pasaporte — Libreta Enrolam. — etc.)

07873
07 3 JARIOS
FOTO
X

Domicilio: Argentina/Cap.Fed./ Araoz 519 y Córdoba 883 -1er. piso Dpto."D".
(Ciudad o Localidad) (Calle) Nº Teléf

Filiación

Edad aparente ..... Color del Cutis .....

Color del Cabello ..... Estatura Aproximada .....

Complexión ..... Aspecto Social .....

Señas particulares .....

Ficha confeccionada en Montevideo el 24/V/1967.-

00105

10/XII/1966	B.77-D.231 (Doc en Depto I) 810786/4	-Argentino, nacido el 3/V/1930, hijo de José y de Paulina Burisen o Burichson, C.I. 2160512 (Pol.Fed.) M.I. 4063852, soltero, empleado, domiciliado en 196 en Aráoz 519, Dpto.1ª (Cap.Fed.), Córdoba 883, 1º piso Dpto. "D", periodista, religion judía. Pasaporte Nº 2160512. Afiliado a la Liga Argentina por lo Derechos del Hombre, Carnet Nº 4725. 29/X/1948.-Figura el nombre del causante, junto a 3 personas más que apoyarían el movimiento huelguista iniciado por el sindicato del Banco de la Nación, el cual integra la lista del Banco Israelita del Río de la Plata. 14/VIII/1957.-Presidió, juntamente, con Ivar J. Etcheverre (dirigente comunista) de Entre Ríos, la comisión de Escritoros y Periodistas que concurrió al VI Festival Mundial de la Juventud, realizada en Moscú en Julio de 1957, participando en el seminario del Periodistas efectuado en la Casa del Periodista de dicha ciudad.- 13/VIII/1957.-En la clausura de los 3ª Juegos Deportivos amistosos Internacionales de la Juventud que tuvo lugar en le Estadio Central de Lenín (Rusia) el causante (Poeta argentino) manifestó que el Festival fue para los jóvenes participantes una magnífica fiesta de paz y amistad. 20/VIII/1957.-En el "Gran Festival" de confraternidad de la Juventud por la Paz y la Amistad" organizado por la Comisión Argentina Preparatoria al VIª

840.786/4

.../// Festival Mundial de la Juventud realizado en Moscú (Rusia), el causante tuvo elogiosos comentarios para el Festival.-
8/VIII/1957.-Es autor del artículo titulado "Moscú, Capital de la Juventud del Mundo".-
7/XI/1958.-El causante, escribe en el Suplemento de "Juventud" de la revista "Juventud en Lucha" de Cap. Fed., un artículo titulado "El País de la Juventud
16/IX/1958.-El causate, corresponsal extranjero, escribe un artículo ensalzando el lanzamiento de un proyectil a la Luna por parte de la URSS.
17/IX/1959.-Participó en el Festival de la Unión Obrera de la Construcción, en distintas ocaciones publicaron artículos firmados por el causante.-
14/X/1959.-Corresponsal argentino Agencia Nueva China de Londres.-
16/XI/1960.-Sus obras serán editadas en la URSS.-
3/V/1961.- Junto con otros escritores argentinos suscribió una declaración en favor de Cuba.-
6/VI/1961.-El causante está vinculado a ARGENPRESE, agencia que une estrechas vinculaciones con agencias noticiosas pertenecientes a países de la órbita comunista, en la cual tiene destacada actuación.-
29/VI/1961.-Mantiene contacto con Natalio KAtzin, Gerente General de CAFI (Confederación Argentina Pro fomento del Intercambio). Representante en Bs.As. de New China Agency, agencia noticiosa de China comunista, cuya finalidad real es la distribución de propaganda del régimen de Pekín.-

503

810.786/4

21/IX/1961.-La Agencia "Hsinhua" de China Comunista hace llegar los pagos por intermedio de notas de crédito del The Royal of Canadá, a favor del causante.-
21/IX/1961.-El causante salió de Bs.As. hacia Uruguay y desde allí se dirigió a Brasil, viajando como corresponsal de la revista "CHE" en ese país, se entrevistó con el dirigente comunista Carlos PRESTES, a su regreso al país, en su oficina hizo un relato de la situación brasileña a varias personas.-
28/II/1962.-Forma parte de la delegación cubana presidida por Carlos Olivares Sanchez, que partió de Carrasco el 23 de Febrero de 1962, en avión CUT, de la Cía. de Aviación Cubana.-
Encargado de Prensa del Sindicato de Prensa. Concurrió a la reunión de la OIP (Organización Internacional de Prensa), realizada en La Habana.-
21/II/1962.-Viaja a Cuba, La Habana, para integrar el jurado del III Concurso Literario Hispanoamericano, que organiza la Casa de Las Américas, entidad gubernamental que preside la esposa del Ministro de Educación de Cuba, Haydee Santamarina de Hart Davalos, el causante es encargado de "Gente de Prensa, órgano del Sindicato de Prensa.-
15/VI/1963.-Fue detenido a disposición del P.E.N. por actividades contra la seguridad pública, mediante decreto 4790, recuperando la libertad con respecto al P.E.N. el 1/VIII/1963, por decreto 6426. A su vez fue procesado por Infracción al Decreto Ley 421

804

810.786/4

21/IX/1961.-La Agencia "Hsinhua" de China Comunista hace llegar los pagos por intermedio de notas de crédito del The Royal of Canadá, a favor del causante.-
21/IX/1961.-El causante salió de Bs.As. hacia Uruguay y desde allí se dirigió a Brasil, viajando como corresponsal de la revista "CHE" en ese país, se entrevistó con el dirigente comunista Carlos PRESTES, a su regreso al país, en su oficina hizo un relato de la situación brasileña a varias personas.-
28/II/1962.-Forma parte de la delegación cubana presidida por Carlos Olivares Sanchez, que partió de Carrasco el 23 de Febrero de 1962, en avión CUT, de la Cía. de Aviación Cubana.-
Encargado de Prensa del Sindicato de Prensa. Concurrió a la reunión de la OIP (Organización Internacional de Prensa), realizada en La Habana.-
21/II/1962.-Viaja a Cuba, La Habana, para integrar el jurado del III Concurso Literario Hispanoamericano, que organiza la Casa de Las Américas, entidad gubernamental que preside la esposa del Ministro de Educación de Cuba, Haydee Santamarina de Hart Davalos, el causante es encargado de "Gente de Prensa, órgano del Sindicato de Prensa.-
15/VI/1963.-Fue detenido a disposición del P.E.N. por actividades contra la seguridad pública, mediante decreto 4790, recuperando la libertad con respecto al P.E.N. el 1/VIII/1963, por decreto 6426. A su vez fue procesado por Infracción al Decreto Ley 421

Q10.786/4

...///63, con intefvención del señor Juez Federal Dr. Jorge A. Aguirre, Sec/Mayol, quien dispuso su libertad el 5/VIII/1963 .-

005/05

G-836

07674

SERVICIO DE INTELIGENCIA

MINISTERIO DE DEFENSA NACIONAL
SERVICIO DE INFORMACION DE DEFENSA

M / F

I.A.0117-833/1

FOTO

Fecha 16.IV.949

Ficha N.º 503

8107872

Nombre GERMINAL MARIANI, Ariel.

Nacionalidad

Profesión o actividad

Lugar de nacimiento

Documentos que posee

Domicilio Teléf.

FILIACION

Edad aparente color del

cutis de los cabellos

estatura aspecto social

señas particulares

001/02

8107871|2

Fecha	Contenido
1) 16.IV.49	Pág.16 Carp.Com. Exterior.-
(Doc. en	Dpto I)

Lugares donde frecuenta

afiliado a

actividad política y donde actúa

Antecedentes policiales

vehículos que posee o que guía

nombre y número de

personas que forman su familia

DATOS COMPLEMENTARIOS

1) Detenido por la seccional 23 en Buenos Aires a raíz de una reunión comunista realizada en el local sito en Acevedo 2265(Bs.As.).-

002102

07679

SERVICIO DE INTELIGENCIA
División I
(Seguridad)
C - 841

MINISTERIO DE DEFENSA NACIONAL M/F
SERVICIO DE INFORMACION DE DEFENSA
I.A.0117-8352

Sección
Act. Ant. Nac.
Ficha N.º 0482.

Nombres y Apellidos: GHIOLDI LUONI, Orestes Tomas

Fecha de Nacimiento: .....

Lugar de Nacimiento: Argentina
(País - Ciudad o Localidad - etc.)

Cred. Civ.: Serie ..... N.º ..... Ced. Identidad: .....

Otros documentos: Pnrio.Pol.de Invt. No. 81377
(Pasaporte - Libreta Enrolam. - etc.)

81078 80

Foto

Domicilio: .....
(Ciudad o Localidad) (Calle) (N.º) (Telef.)

Filiación
Edad Aparente ..... Color del Cutis .....
Color del Cabello ..... Estatura Aproximada .....
Complexión 001/03 Aspecto Social .....

810.788/0

ACTIVIDADES

(1) Laborales: Profesión Educacionista Lugar de trabajo .....

Cargo ..... Antigüedad .....

Otras Actividades Periodista

(2) Políticas: Ideología COMUNISTA Actuación Calificado agitador propagandista.-

Antecedentes .....

Antecedentes familiares .....

(3) Sociales: Estado Civil ..... Religión ..... Figuración .....

Grado Instrucción ..... Lugares que frecuenta .....

(4) Económicas: Situación ..... Capital aprox. ..... Vehículo ..... marca y N.º

Otros datos .....

Datos Complementarios ..... 002 .....

ORESTES TOMAS — FICHA COMPLEMENTARIA — GHIOLDI LUONI

Documento		Antecedentes 810 788 p
Fecha	Origen	
26-X-964	LPJPM.289/964	En el día de la fecha sale del país en un vuelo de LUFTHANSA de la hora 13.00 con destino a Zurich- Suiza.-
Año 1960.- XI/XII " 1962.- VII/VIII		Citado en página 36.- " " " 11.-
76/965.-	17-III-965.- LPJPM.- (Docs. en Apto I)	Comunista argentino, llega al país procedente de Praga (Checoslovaquia), vía SAS.-

003/03

MINISTERIO DE DEFENSA NACIONAL
SERVICIO DE INFORMACI[illegible] DEFENSA

M/F

~~I.A. [illegible]~~

G-829

FOTO

Fecha Montevideo, 26 de agosto de 1953.-

Ficha N.º 719 8107898 07683

Nombre GARCINI, Estrella.

Nacionalidad Argentina.

Profesión o actividad Empl. de Alpargatas (Bs. As.)

Lugar de nacimiento

Documentos que posee

Domicilio Buenos Aires. Teléf.

FILIACION

Edad aparente color del cutis de los cabellos estatura aspecto social señas particulares

- Ver fichas "Argentinas" a su nombre -

001/02

	Fecha	Contenido
1)	VII.953	Nosotras.

810.789(8

Lugares donde frecuenta

afiliado a

actividad política y donde actúa

COMUNISMO

Antecedentes policiales

vehículos que posee o que guía

nombre y número de

personas que forman su familia

DATOS COMPLEMENTARIOS

1) Integrante de la Unión de Mujeres Argentinas, comunista. Esta revista publica el reportaje que le hiciera Celia Mieres de Centrón (dirigente comunista en Mdeo.) a bordo del vapor Lavoisier, mientras se dirigían a Dinamarca, a asistir al Congreso Mundial de Mujeres, comunistas, realizado recientemente.-

002/02

RODOLFO GHIOLDI

G-842

Nombres y Apellidos: GHIOLDI IUONI Rodolfo José

810790 6 07699

Fecha de Nacimiento: A/N

Lugar de Nacimiento: Argentina.-
(País - Ciudad o Localidad - etc.)

Cred. Cív.: Serie ..... Nº ..... Ced. Identidad: 238.836

Otros documentos: .....
(Pasaporte — Libreta Enrolam. — etc.)

07699

FOTO

Domicilio: .....
(Ciudad o Localidad) (Calle) Nº Teléf

Filiación

Edad aparente ..... Color del Cutis .....

Color del Cabello ..... Estatura Aproximada .....

Complexión ..... Aspecto Social .....

Señas particulares .....

001/03

Ficha confeccionada en Montevideo el 1 de Octubre de 1948.-

ACTIVIDADES

Otras Actividades 810780/6

(2) **Políticas:** Ideología COMUNISTA.- Actuación Afiliado al P.C.ARGENTINO.

Antecedentes .....

Antecedentes familiares .....

(3) **Sociales:** Estado Civil ..... Religión ..... Figuración .....

Grado Instrucción ..... Lugares que frecuenta .....

(4) **Económicas:** Situación ..... Capital aprox. ..... Vehículo .....
marca y Nº

Otros datos .....

Datos Complementarios .....

Apreciación Personal Gral. .....

002

1-X-948	Justicia	-Integrante del Comite Ejecutivo del Partido Comunista Argentino.-
2-IX-949	id.	-Autor de un Artículo publicado en este Semanario sobre el 30a.Aniversario de este periodico.-
2-VI-950	id.	-Representante de los Comunistas Argentinos al XV Congreso Com. del Uruguay.-
8-IX-950	id.	-Escribe un artículo en este semanario sobre "LOS RADICALES Y EL PERONISMO".-
21-XII-950	Carp.Com.Nac. Pag.100.-	-Según el Diario El País ha visitado al Uruaguay en estos ultimos 6 meses.-
15-VI-951	Justicia.	-Escribe en este seminario un artículo sobre "LAS ELECCIONES ARGENTINAS".-
19-VI-951	id.	-Hizo uso de la palabra en nombre del Comité Ejecutivo del Partido Comunista,en el Sepelio del Fco. Blanco que se realizo en la ciudad de Bs.As.-
6-VII-51	id.	-Escribe en este semanario un artículo sobre el hecho ocurrido en Bs.As. contra Bravo.-
13-VII-951	id.	-Escribe en este Semanario un artículo intitulado "LA PRISION PREVENTIVA DEL HIMMLER ARGENTINO" que trata sobre la detención del Comunista Argentino Ernesto Mario Bravo,a grandes riesgos.-
28-VII-951	id.	-Escribe en este Semanario sobre la actualidad política en la Argentina,refiriendose a la reforma peronista de la Ley Electoral.-
3-VIII-951	id.	-Escribe en este semanario un articulo sobre el Presidente de Ecuador,Galo Plaza Lasso.-
30-VIII-951	id.	-Escribe en este Semanario un articulo sobre la politica Argentina.-

810-790/6

003

17-IX-951	Justicia.- 8107916	-Escribe en este Semananrio sobre el tratado con Japón y las Naciones Americanas en un articulo intitulado "LA ARGENTINA EN SAN FRANCISCO" expresando a grandes rasgos la actuacion de la Argentina en el mismo.-
5-X-951	id.	- Segun este Semanario,en el primer mitín electoral del Partido Comunista Argentino,realizado en la P. Plaza Italia de Bs.As.,fue votada la formula presidencial Rodoldo Ghioldi-Alcira de la Peña para las proximas elecciones electorales que tendran lugar el 11 de nvbre. en Bs.As.-
10-IX-951	Carp.Act.Arg.- Pag.920.-	Integra el Partido Comunista de Mendoza y encabeza la Comisíon para el saludo de los obreros ferroviarios detenidos.-
1-XI-951	Carp.Act.Arg.- Pag.1178.-	Cándidato a la Presidencia de la República Argentina del Partido Comunista Bonaerense.Fué herido de un disparo en la espalda en momentos que pronunciaba un discurso politico en la Plaza Saenz Pena de Paraná. Privincia de Entre Rios.-
7-II-952	Justicia.	- Escribe eb este Semanario sobre la crisis Argentina y la proxima Conferencia Economica Internacional de Moscú(JC).-
11-VII-952	id.	- Escribe en este Semanario un articulo sobre el punto IV,de la Conferencia de Cancilleres de Washington.- (JC).-

27-VII-952	Justicia.-	-Le fue iniciado un proceso (prov.de Mendoza Rep. Argentina)por desacato al Gobierno y al Emabajador Argentino en EE.UU.-'JC).-
21-VI-952	El Popular 810.790/6	-Escribe, en Pag.editoral,un extenso articulo"LOS INTELECTUALES ATROFIADOS",sobre aquellas personalidades del campo literario que han manifestado criticas al comunismo internacional.-
Año 1960.- " 1962.-	IX/X.- I/II.-	-Citado en Pag. 5 y 6.- - " " " 18-Anexo 1,pag.3,4 y 8.-
12-IV-965	LPJPM.102/965.	-Dirigente del Partido Comunista Argentino,sale del país con destino a Bs.As., en el vapor de la carrera Ciudad de Bs.As.,con Cédula de Identidad Argentina No.238.836.-
2-IV-965.	B-75(1)D-318 y 320.-	-Inauguró ayer en el Centro de Estudios Políticos y Sociales(Organo del FIDEL),un ciclo de conferencias sobre "DESARROLLO Y DESARROLLISMO REAL".-
24-XI-965	75/2588.-	-El reseñado asistió a una reunión en Bs.As.,cuyo fín fué "ENCUENTRO POR LA AUTODETERMINACION DE LOS PUEBLOS",declarando en la misma que:"El encuentro revela la madurez de nuestros Pueblos y pone al desnudo la conspiracion de Rio".-
3/XII/65	75/2694(Marcha)	-Firmante de una declaracion que sugiera del encuentro por la "Autodeterminación y de Solidaridad de los Pueblos Latinoamericanos",que se realizara entre los dias 16 y 18 de noviembre del corriente año,en la Ciudad de Bs.As.,donde el reseñado es dirigente del Partido Comunista,del pais organizador.-

9-I-966	B-75-D-206 810780\6	-En el Diario "El Popular" de la fecha se publica una información,dando cuenta que ha comenzado a publicarse la revista "IDEAS",órgano del "CENTRO DE ESTUDIOS POLITICOS Y SOCIALES"(C.E.P.S),de la cual es du Director Luis SILVA REHERMAN,publicándose en el número de referencia,el texto de la intervención de Luis Pedro BONAVITA,Eduardo VIERA y el reseñado en el curso sobre"DESARROLLISMO Y DESARROLLO REAL ,que se efectuara en ese Centro en el correr del año recientemente fenecido.-
11-II-966	B-75-D-502 (Docs en Apto I)	-En el Semanario "OIGA" de la fecha, se anuncia la aparición de la Revista "IDEAS"(Organo del Centro de Estudios Políticos y Sociales), la que cuenta con colaboraciónes de esta persona.-

G – 1087
PERSONAS VARIAS

910.790/6 DPTO. I

JUNTA DE COMANDANTES EN JEFE
S. I. D.

Dep. I V Secc. I
Sub Secc. A/N
Ficha Nro. ____ Confec. 30.1.78

Ghioldi — Apellidos
Rodolfo — Nombres

DOCUMENTOS: C/C ____ Serie ____ Nro. C/I. ____ Nro. ____ Dpto.

OTROS DOC. ____ Pasaporte ____ Lib. Enrol. ____ etc.

NACIMIENTO: ____ Fecha ____ Lugar

DOMICILIO: ____ Calle ____ Nro. ____ Telét. ____ Ciudad o Localidad

PROFESION U OCUPACION: Miembro del omité Ejecutivo del Partido omunista. en Argentina.

LUGAR: ____ CARGO: ____

IDEOLOGIA POLITICA: 007 CLASIFICACION: ____

810.790/6

Fecha	Documentos	ANTECEDENTES A REGISTRAR
		Es mencionado en el folletín "Uruguay,dice¡Basta! a la Tortura. No se encuentra documento.- (RE)

008/08

Nombres y Apellidos: GIUDICE Ernesto

G-858
07702

02

Fecha de Nacimiento: 17 de setiembre de 1907.-

Lugar de Nacimiento: Buenos Aires.-(Rep.Argentina).-
(País - Ciudad o Localidad - etc.)

Cred. Civ.: Serie ..... N.º ..... Ced. Identidad: 463.174.-

Otros documentos: Pasaporte No.11.203(Arg.).-
(Pasaporte - Libreta Enrolam. - etc.)

Domicilio: Buenos Aires.-(Arg.).- (Ciudad o Localidad) Obligado (Calle) 2284 (N.º) 810791 4 (Telef.)

Filiación

Edad Aparente ..... Color del Cutis .....

Color del Cabello ..... Estatura Aproximada .....

Complexión ..... Aspecto Social .....

Señas particulares .....

Ficha confeccionada en Montevideo el 23 de abril de 1951.-

001/04

ACTIVIDADES

Otras Actividades

810.791/4

(2) Políticas: Ideología COMUNISTA Actuación Miembro de la Dirección del Part. Com.argentino.-

Antecedentes

Antecedentes familiares

(3) Sociales: Estado Civil Religión Figuración

Grado Instrucción Lugares que frecuenta

(4) Económicas: Situación Capital aprox. Vehículo marca y N.o

Otros datos

Datos Complementarios Ver ficha argentina a su nombre.-

Apreciación Personal Gral.

002

	pag.1.-	Asistió a la Conferencia de Partidarios de la Paz de Argentina,Brasil,Chile,Paraguay y Uruguay,realizada en la Ciudad de Montevideo el 13-IV-951(JC)
10-VIII-52.	-Of.52/52 del Bn.I.8.-	-Llegó a la ciudad de Paysandú el día 29 de agosto ppdo.,condurriendo a la Comisaría 1ra.Urbana,donde fué interrogado,declarando al efecto:Que el día 28 a las 2030 hs.llegó al Aeropuerto de Carrasco,en un avión de pasajeros de las líneas K.L.M. con procedencia de Europa,habiendo salido de Zurich (Suiza) el día 27,luego de una gira por el viejo continente en la que visitó a Alemania Occidental y Oriental y Checoeslovaquia,habiendo asistido en la ciudad de Praga al festival cinematográfico internacional Karlory Varig,y luego Suiza y que no descendió directamente en Buenos Aires temiendo ser molestado por las autoridades Policiales de su País,que lo vigilan estrechamente dada su calidad de activo militante"izquierdista".- Que es contrario al Peronismo y también a la Unión Cívica Radical aunque cuenta con amigos en las esferas del gobierno,como así también es conocido de los principales dirigentes Radicales.-Que su profesión es la de periodista y lleva escritos y publicados varios libros sobre temas políticos-sociales.-Que perteneció al personal de redacción del diario"Crítica",antes de que esta empresa periodística fuese adquirida por las organizacio./

810.791/4

003

	810791/4	Argentina en el año 1943-44 y que durante 1944 estuvo preso en Villa Devoto por su actividad de dirigente revolucionario...que en varias oportunidades fué publicada su fotografía en los periódicos argentinos, tildándolo unas veces de "lacayo de Moscú" y otras de "agente del Imperialismo Yankee".-De acuerdo a la convesación sostenida en la Comisaría ya citada, se deduce que Giúdice es elemento importante del extremismo internacional, actuando dentro de la esfera intelectual comunista y que sus viajes a distintos países del mundo, deben obedecer a misiones del credo político que sustenta.-Entre los documentos que se le encontró figuraba un carnet de periodista, expedido por el Ministro de Trabajo y Previsión en el año 1947, donde consta que dicha persona pertenecía en aquella época al personal de redacción del diario "Crítica".-(JC).-
16-IX-957.-	El Popular.-	-Asistente al acto de celebración del 27 aniversario del P.C. en el Uruguay haciendo uso de la palabra en el mismo.-Es Secretario de la Comisión Electoral Nacional del P.C. en la Argentina; miembro del Comité Central.-
9-II-965.-	B-75(1)D-39.- El Popular.- (docs. en DPTO I)	-Este diario transcribe un artículo escrito por el reseñado y publicado en el periódico NUESTRA PALABRA de la República Argentina.-

004/04

G-864

SERVICIO DE INTELIGENCIA

Div. I (Seguridad)

Sección UAR 01

MINISTERIO DE DEFENSA NACIONAL
SERVICIO DE INFORMACION DE DEFENSA

07708

Ficha N.º I.V. 0203-6077 confeccionada el 3-II-965.-

810792

Foto

Apellidos GODOY

Nombres Ruberto H.

Fecha de Nacimiento:

Lugar de Nacimiento:

Cred. Civ.: **Ced. Identidad:**

Prontuario: **F. Censal:**

Padre:

Madre:

Domicilio: 001/02 **Ciudad:** Diputado Justicialista (peronista)

FICHA COMPLEMENTARIA 810792/2

Documento			Antecedentes
N.º	Fecha	Origen	
B-75(1) D-809.-	2-XII-964.	El Diario.-	Junto a otros políticos y dirigentes gremiales argentinos, esperó en el Aeropuerto Nal. de Carrasco la presunta llegada de Juan D. Perón.-
B-75(1) D-810.-	3-XII-964	Epoca.-	
75/800 (Docs. en Dpto I)	24.V.965	"EL POPULAR"	- Firma como Diputado Nacional Justicialista, un manifiesto de personalidades y delegados de Organizaciones Populares Argentinas, en adhesión al Congreso Continental de Solidaridad con Cuba y por la Autodeterminación de los Pueblos, este congreso fue prohibido por decreto del Consejo Nacional de Gobierno, con fecha 1º de junio de 1965.-

002/02

SERVICIO DE INTELIGENCIA
División I
(Seguridad)

MINISTERIO DE DEFENSA NACIONAL
SERVICIO DE INFORMACION DE DEFENSA

M / F

I.A.0117-7880

Se 07721
Act. Ant. Nac
Ficha N. 07721

G - 919

Nombres y Apellidos: GRIANTA, Luis Alfonso

Fecha de Nacimiento: Año 1917

Lugar de Nacimiento: R.Argentina
(País - Ciudad o Localidad - etc.)

Cred. Civ.: Serie ..... N.º ..... Ced. Identidad: .....

Otros documentos: Libr.Enr.Arg.No.1.890.635.
(Pasaporte - Libreta Enrolam. - etc.)

Domicilio: Calle Antártida Argentina No.187 .-Tel.12.256(C. del Uruguay).
(Ciudad o Localidad) (Calle) (N.º) (Telef.)

Filiación

Edad Aparente 47 años Color del Cutis .....

Color del Cabello ..... Estatura Aproximada .....

Complexión ..... Aspecto Social .....

001/04

810793

Foto

810.783/0

ACTIVIDADES

(1) **Laborales:** Profesión Dr. en Química Lugar de trabajo Laboratorio Regional Obras Sanitarias de la Nación

Cargo Jefe.- Antigüedad

Otras Actividades Ejerce la cátedra correspondiente a su profesión en el Colegio Nacional "Justo José de Urquiza" de C. del Uruguay.-

(2) **Políticas:** Ideología Comunista Actuación

Antecedentes

Antecedentes familiares

(3) **Sociales:** Estado Civil Casado Religión Figuración

Grado Instrucción Lugares que frecuenta

(4) **Económicas:** Situación Capital aprox. Vehículo marca y N.o

Otros datos

002

Datos Complementarios Casado con Haydee Josefina Creny, tiene dos hijos y es hijo de Luis y de Eva Martinez.-

GRIANTA. FICHA COMPLEMENTARIA Luis Alfonso

Documento		Antecedentes 810-723/0
Fecha	Origen	
2-V-964	B-11-D-10 Bn.I.8. (ex. en Dpto I)	Profesión:Doctor en Química(ocupa el puesto de Jefe del Laboratorio Regional de Obras Sanitarias de la Nación-año 1963.-Ideología:Comunista activo.-Actividades:Se desempeñó como Rector del Colegio Nacional del Concepción del Uruguay"Justo José de Urquiza" y como vocal de la Sociedad educacionista "La Fraternidad" de C. del Uruguay(R.A.)Ejerce la cátedra correspondiente a su profesión en el Colegio Nacional "Justo José de Urquiza".-Familiares: casado con Haydee Josefina Crepy(activa dirigente comunista),tiene dos hijos.-Es hijo de Luis y de Eva Martínez.-Domicilio:Calle Antartida Argentina No.487.Tel.12256(C.del U.) Otros antecedentes: Argentino,clase 1917,libreta de Enr.Argentina No. 1.890.635.D.Militar No.30.Región 3ra.-En el año 1958 fué designado Consejal Municipal Suplente de Concepción del Uruguay por la Unión Cívica Radical Intransigente.-En Noviembre del mismo año fué director propietario del semanario "Alborada" de neta tendencia comunista.-En 1960 organizó conjuntamente con su esposa y Miguel Angel Taddei(comunista),la proyección de una película referente a la
	003	

FICHA COMPLEMENTARIA 810783/0

Documento		Antecedentes
Fecha	Origen	
16-IV-965	B-41-D-7.- (doc. en apto I)	-Ideología:comunista.Argentino,muy activo.-

004/04

G-922 810794 | 07723

SERVICIO DE INFORMACION DE DEFENSA
Dep. I
Sección VARIOS

MINISTERIO DE DEFENSA NACIONAL
SERVICIO DE INFORMACION DE DEFENSA
M / F

Ficha Nº I.V.02103 - 6498

confeccionada el 4.V.966

FOTO

Apellidos GRIZIA

Nombres Roberto

Fecha de Nacimiento:

Lugar de Nacimiento:

Cred. Cív.: Ced. Identidad:

Prontuario: F. Censal:

Padre:

Madre:

Domicilio: 201/02 169296 Ciudad:

Otros datos (Documentos y señas personales) (Miembro de la Comisión Directiva de la Unión Ferroviaria).

810.794/8

FICHA COMPLEMENTARIA

Documento			ANTECEDENTES
Nº	Fecha	Origen	
75/800. (Doc. en Sto I)	24.V.65	"EL POPULAR"	Firma como Miembro de la Comisión Directiva de la Unión Ferroviaria, un manifiesto de personalidades y delegados de Organizaciones Populares Argentinas, en adhesión al Congreso Continental de Solidaridad con Cuba y por la Autodeterminación de los Pueblos, este Congreso fué prohibido por decreto del Consejo Nacional de Gobierno, con fecha 1º de junio de 1965.-

002/02

G-923 8107955 07725

SERVICIO DE INFORMACION DE DEFENSA
Dep. I
Sección VARIOS

MINISTERIO DE DEFENSA NACIONAL
SERVICIO DE INFORMACION DE DEFENSA
Ficha Nº I.U. 0203 - 6494 M/F confeccionada el 4.V.966

FOTO

Apellidos GROISMAN

Nombres Fernando

Fecha de Nacimiento: .....

Lugar de Nacimiento: .....

Cred. Cív.: ..... Ced. Identidad: .....

Prontuario: ..... F. Censal: .....

Padre: .....

Madre: .....

Domicilio: 169297 Ciudad: .....

Otros datos (Documentos y señas personales) (Ingeniero-Directivo del Movimiento de Defensa del Petroleo Argentino). 001/02

810.795/5

FICHA COMPLEMENTARIA

Documento			ANTECEDENTES
Nº	Fecha	Origen	
75/800. (Doc. en Leg. I)	24.V.65	"EL POPULAR"	Ingeniero, firma como Directivo del Movimiento d de Defensa del Petróleo Argentino, un manifiesto de personalidades y delegados de Organizaciones Populares Argentinas, en adhesión al Congreso Continental de Solidaridad con Cuba y por la Autodeterminación de los Pueblos, este congreso fué prohibido por decreto del Consejo Nacional de Gobierno, con fecha 1º de junio de 1965.-

02/02

SERVICIO DE INFORMACION
DE DEFENSA
Dep. I

A/N 810796/3

07726

Sección
Act. Ant. Nac.
Ficha Nº 07726

G-924

Nombres y Apellidos: GRUBER DE FIGARELLI, Víctor Manuel

Fecha de Nacimiento: 8 de Setiembre de 1937.-

Lugar de Nacimiento: Edo.Bolivar.Caracas.Venezuela.-
(País - Ciudad o Localidad - etc.)

Cred. Cív.: Serie ..... Nº ..... Ced. Identidad: No.V.1.730.472

Otros documentos: .....
(Pasaporte — Libreta Enrolam. — etc.)

Domicilio: Edg.Miranda Higuerote Avda.Barlovento S/N.-
(Ciudad o Localidad) (Calle)

Nº ..... Teléf. .....

Filiación.

Edad aparente ..... Color del Cutis Blanco

Color del Cabello Castaño Estatura Aproximada 1.63

Complexión 169293 001/03 Aspecto Social .....

810.726/3

ACTIVIDADES

(1) **Laborales:** Profesión Maestro Lugar de trabajo

Cargo Antigüedad

Otras Actividades

(2) **Políticas:** Ideología Actuación

Antecedentes

Antecedentes familiares hijo de VICTOR GRUBER Y ANTONIA DE GRUBER.-

(3) **Sociales:** Estado Civil Religión Figuración

Grado Instrucción Lugares que frecuenta

(4) **Económicas:** Situación Capital aprox. Vehículo
marca y Nº

Otros datos

Datos Complementarios 002

810.796|3

GRUBER DE FIGARELLI — FICHA COMPLEMENTARIA — Víctor Manuel

Documento		ANTECEDENTES
Fecha	Origen	
2/V/967	B-77-D-14 (doc. en Fto I)	Su nombre figura en una relación de personas de orígen Venezolano, que podrían estar radicados en el Uruguay y que están sindicados como activistas Comunistas.- Estado:Edo.Bolívar. Cédula de Identidad No.V.1.730. 472. Nacido el 8 de Setiembre de 1937. Profesión Maestro. Clisé No.3822. Hijo de Víctor Gruber y Antonia de Gruber. Dirección Edf.Miranda Higuerote Ada.Barlovento S/N. Piel blanca. Ojos pardos. Cabellos castaños Estatura 1.63. Tiene estrabismo en el ojo izquierdo.- 10-12-965.Caracas.Digepol Div.de Orden Público. Inter-memorandum No.DOP-1564 Solicitado.-

003/03

SERVICIO DE INTE...
Div. I (Seguridad)
Sección 6-938

MINISTERIO DE DEFENSA NACIONAL
SERVICIO DE INFORMACION DE DEFENSA

M/ f

07740

Ficha N. I.V.0203-6085 confeccionada el 24 XI 965

810797

Foto

Apellidos: GUEVARA LYNCH

Nombres:

Fecha de Nacimiento:

Lugar de Nacimiento:

Cred. Civ.: Ced. Identidad:

Padre:

Madre:

Domicilio: Ciudad:

Otros datos (Documentos y señas personales) Integrante del Movimiento del Petroleo Argentino.-Arquitecto.-Padre del "CHE".- 001/02

FICHA COMPLEMENTARIA 810.797/1

Documento			Antecedentes
N.o	Fecha	Origen	
B-75(1) D-859.- (doc. en dpto I)	17-XII-964.	"EL POPULAR"	-Integra la delegación del Movimiento Nacional de Solidaridad con el Pueblo Brasileño, a efectos de participar en el acto que se realizará el 18 de diciembre en la Explanada de la Universidad en defensa de los presos políticos sindicales y estudiantiles de Brasil.-

002/02

G-944 8107989 - 07746

SERVICIO DE INFORMACION DE DEFENSA
Dep. I

Sección VARIOS

MINISTERIO DE DEFENSA NACIONAL
SERVICIO DE INFORMACION DE DEFENSA
M / F
Ficha Nº I.V.0203-6499 confeccionada el 4.V.966

FOTO

Apellidos GUIGUI

Nombres Isaac

Fecha de Nacimiento:

Lugar de Nacimiento:

Cred. Civ.: Ced. Identidad:

Prontuario: F. Censal:

Padre:

Madre:

Domicilio: 001/02 169305 Ciudad:

Otros datos (Documentos y señas personales) (Director y Actor de Teatro).

810.798/8

FICHA COMPLEMENTARIA

Documento			ANTECEDENTES
Nº	Fecha	Origen	
75/800. (Doc. en Dpto I)	24.V.965	"EL POPULAR"	Firma como Director y Actor de Teatro, un manifiesto de personalidades y delgados de Organizaciones Argentinas, en adhesión al Congreso Continental de Solidaridad con Cuba y por la Autodeterminación de los Pueblos, ete Congreso fué prohibido por decreto del Consejo Nacional de Gobierno, con fecha 1º de junio de 1965.-

002/02

~~[illegible]~~ I.V.0203-5785

07750

G-943

Apellidos GUITELZON

Nombres Elías 810799/7

Fecha de Nacimiento: 9-VI-918

Lugar de Nacimiento: Corrientes (Rca.Argentina)

Cred. Civ.: Ced. Identidad:

Prontuario: F. Censal:

Padre:

Madre:

Domicilio: Corvalán 155 (El 18-VIII-936) Ciudad: Capital Federal

Otros datos (Documentos y señas personales) Libreta Enrolamiento-Matrícula individual No. 435-309 Clase 1918 Piel blanca Ojos pardos, medianos Nariz recta, mediana Talla 1m75

001/02

B-77	D-10	16-VIII-64	J.Dep.I	-Información conseguida en Madrid (España)en tránsito para Montevideo.-Vivió 1 año en CUBA conjuntamente con su esposa FRIDMAN Clara (rusa) y su hijo Jorge Mario.Llegaron al País el 4-VIII-964 en vuelo de Air France.Presumiblemente residan en Montevideo.-
				Domicilos fijados en Rca.Arg.según Lib.Enrolamiento. -Mendoza-Capital-Necochea 538-11-II-943 -Mendoza-Capital-Godoy Cruz 127-25-X-943 -B.Aires-España 208 -26-IV-944 -B.Aires-Joaquín V.González 169 -23-III-960
				Anotaciones militares.- (Docs. en DPTO I) Alta:2-I-938-Baja 2-IV-938.Pasa a la Reserva como Subteniente de Artillería.B.Aires 30-IX-938

810.799/7

202/02

X/ 6.1053 ASUNTO ARTISTAS 8108003 V. DPTO. II

JUNTA DE COMANDANTES EN JEFE

S. I. D.

Hay varias -

DEP. I SECC. I

SUB SECC. A/N 07786

FICHA Nº 3 CONFEC. 24.6.78

GALLO — Apellidos

María Rosa. — Nombres

X

ay - A

DOCUMENTOS: C/C ..... Nº ..... Dpto. C/I. ..... Serie ..... Nº

OTROS DOC. ..... Pasaporte ..... Li. Enrol. ..... etc.

NACIMIENTO: ..... Fecha ..... Lugar

DOMICILIO: ..... Calle ..... Nº ..... Teléf. Argentina Ciudad o Localidad

PROFESION U OCUPACION: Artista

LUGAR: ..... CARGO: .....

IDEOLOGIA POLITICA: 001/04 CLASIFICACION: .....

810800/3

FECHA	DOCUMENTOS	ANTECEDENTES A REGISTRAR
		-Figura en una relación de artistas argentinos como marxista No se encuentra documento.- (RS)

02/

810.800/3

GALLO — APELLIDOS

María Rosa — NOMBRES

FOTO

Fecha y Lugar de Nacimiento

Domicilio ARGENTINA

Documentos

Nacionalidad ARGENTINA

Profesión

Nombre del Padre — Nacionalidad

Nombre de la Madre — Nacionalidad

Estado Civil — Nombre del Cónyuge

Nacionalidad del Cónyuge

Nombre y edad de los hijos

Otros datos ACTRIZ 003

810.800|3

FECHA	ORIGEN	ANTECEDENTES
03/01/86		GALLO, María Rosa, quien es actriz-CAP, participó en el Congreso Mundial de la Paz, realizado del 3 al 6 de setiembre de 1985 en Buenos Aires . (Inf. Ext. de "Centro de Documentación Contemporánea" del 30 de setiembre)(Doc. arch. en Consejo Mundial de la Paz Carp. 032)(CC) 004|4
		FU[illegible]

6-1055 81080 1/1 07788 DPTO II

JUNTA DE COMANDANTES EN JEFE

S. I. D.

Dep. I Secc. I

Sub Secc. A/N

P.E.

Ficha Nº ..... Confec. 27.10.82

Verificar hay varios.

GALVAN

Apellidos Nombres

DOCUMENTOS: C/C. ..... C/I. .....

Serie Nº Nº Dpto.

OTROS DOC. .....

Pasaporte Lib. Enrol. etc.

NACIMIENTO: .....

Fecha Lugar

DOMICILIO: ..... ARGENTINA

Calle Nº Teléf. Ciudad o Localidad

PROFESION U OCUPACION: Doctor.

LUGAR: ..... CARGO: .....

IDEOLOGIA POLITICA: ..... CLASIFICACION: .....

DATOS COMPLEMENTARIOS 001/02

Vicec. Sub. Lat.

810.8011/1

Fecha	Documentos	ANTECEDENTES A REGISTRAR
30.7.82	17301 (doc. en apto 1)	-Figura en una relación de elementos que podrían estar integrando una red terrorista a nivel internacional, con ramificaciones principalmente en BRASIL, ARGENTINA, CHILE y nuestro país. Es de destacar que la conducción de esta red es aspirada por el M.I.R(CHILE); la que utilizaría para sus fines la red de narcotraficantes y contrabandistas, como infraestructura para la ejecución de sus planes previstos, los que incluirían en nuestro país, acciones militares contra altas personalidades de nuestro gobierno.- El presente documento establece planes, cartas, nombres y posibles acciones a desarrollarse en distintos países, por elementos de la guerrilla internacional.- Eval.F-6.-(TJ)

002/02

G- 1067

8108029 07800

Dep. I Secc. I

Sub. Secc. [redacted]

Ficha N.º ..... Conf. 23.12.82

JUNTA DE COMANDANTES EN JEFE
S. I. D.

GARCIA IRURETA GOYENA — Claudia
Apellidos — Nombres

DOCUMENTOS: C/C ..... C/I. .....
Serie — N.º — N.º — Dpto.

OTROS DOC. .....
Pasaporte — Lib. Enrol. — etc.

NACIMIENTO: ..... Argentina
Fecha — Lugar

DOMICILIO: .....
Calle — N.º — Teléf. — Ciudad o Localidad

PROFESION U OCUPACION: .....

LUGAR: ..... CARGO: .....

IDEOLOGIA POLITICA: ..... CLASIFICACION: .....

DATOS COMPLEMENTARIOS: casada — Marcelo Ariel GELMAN
Est.Civil — Cónyuge — Hijos

Nuera de: Berta SCHUBAROFF
Otros familiares

181712 001|02

810.8029

Fécha	Documentos	ANTECEDENTES A REGISTRAR
17.12.82	23089/14 (Doc. en sobre I)	En una carta enviada por familiares de personas "presas, secuestradas, desaparecidas o asesinadas" al Papa Juan Pablo II con motivo de su visita a Buenos Aires que es publicada en el boletín "ENCUENTRO" vocero de la Comunidad de Cristianos Argentinos en el exilio, colateral de la BDT "MONTONEROS", y firmada entre otros por BERTA SCHUBAROFF , se menciona al causante como "Fuentealba" el 24/8/76. Eval. B-2 (MB)

002/02

6-1016

81080 37 07809

Dep. I / Secc. V

Sub. Secc. A /

Ficha N.º ..... Confec. 29.12.82

JUNTA DE COMANDANTES EN JEFE
S. I. D.

GARCIA SUAREZ (Apellidos) María Cristina (Nombres)

DOCUMENTOS: C/C ..... (Serie) N.º ..... C/I. ..... N.º ..... (Dpto.)

OTROS DOC. ..... (Pasaporte) (Lib. Enrol.) (etc.)

NACIMIENTO: ..... (Fecha) Argentina (Lugar)

DOMICILIO: ..... (Calle) (N.º) (Teléf.) (Ciudad o Localidad)

PROFESION U OCUPACION: .....

LUGAR: ..... CARGO: .....

IDEOLOGIA POLITICA: ..... CLASIFICACION: .....

DATOS COMPLEMENTARIOS: ..... (Est.Civil) (Cónyuge) (Hijos)

Comapañero de: Héctor Daniel BON (Otros familiares)

181982 001/02

210.803/7

Fecha	Documentos	ANTECEDENTES A REGISTRAR
17.12.82	23089/19 (doc en orto 1)	En una carta enviada por familiares de personas "presas, secuestradas, desaparecidas o asesinadas" al Papa Juan Pablo II con motivo de su visita a Buenos Aires que es publicada en el boletín "ENCUENTRO" vocero de la Comunidad de Cristianos Argentinos en el exilio, colateral de la BDT "MONTONEROS", y firmada entre otros por HECTOR DANIEL BON , se menciona al causante como "secuestrado" el 4/2/78. Eval. B-2 (MB)

002/02

G - 1090

8108045 07822

JUNTA DE COMANDANTES EN JEFE
S. I. D.

Dep. I Secc. I
Sub. Secc. A/N
Ficha N.º ..... Confec. 24.12.82

Verificar varias

GARCIA ..... Hilda .....
Apellidos Nombres

DOCUMENTOS: C/C ..... C/I. .....
Serie N.º N.º Dpto.

OTROS DOC. .....
Pasaporte Lib. Enrol. etc.

NACIMIENTO: 17 años en 1976 ..... Argentina .....
Fecha Lugar

DOMICILIO: .....
Calle N.º Teléf. Ciudad o Localidad

PROFESION U OCUPACION: .....

LUGAR: ..... CARGO: .....

IDEOLOGIA POLITICA: ..... CLASIFICACION: .....

DATOS COMPLEMENTARIOS: ..... Pedro Luis GARCIA
Est.Civil Cónyuge Hijos

Compañera de: Jorge NADAL .....
Otros familiares

181872 001/02

810.804/5

Fecha	Documentos	ANTECEDENTES A REGISTRAR
17.12.81	23089/16	En una carta enviada por familiares de personas "presas, secuestradas, desaparecidas o asesinadas" al Papa Juan Pablo II con motivo de su visita a Buenos Aires que es publicada en el boletín "ENCUENTRO" vocero de la Comunidad de Cristianos Argentinos en el exilio, colateral de la BDT "MONTONEROS", y firmada entre otros por JORGE NADAL, se menciona al causante como "SECUESTRADO" el -/8/76. Eval. B-2 (MB)
5.8.83	26314/ 2680	-1971/1978:En información referente al P.C. obtenida por el Depto.III/S.I.D. en éste período,sel causante figura en la misma sin aportar otros datos.Eval A-2 (BR).-
20.12.83 (docs. en apto I)	32861 Pag.006	23.3.983 - En artículo publicado en la "REVISTA 10" de Buenos Aires de la fecha bajo el título "LOS NIÑOS DESAPARECIDOS" se menciona entre otros casos, la "desaparición" de su hijo Pedro Luis GARCIA, estableciéndose que el responsable de la denuncia respectiva fue el padre del mismo, Jorge Adalberto NADAL, quien en el relato de los hechos señala que en Agosto de 1976 la causante y el niño fueron "secuestrados" en Buenos Aires, no habiendo tenido a partir de esa fecha ninguna respuesta sobre el caso, a pesar de todas las demandas que formulara ante los Jueces que entendían en la causa. EVAL: A-1.- (CC)

002/02

G - 1091

X

JUNTA DE COMANDANTES EN JEFE
S. I. D.

81080 5/2 07823

Dep. I Secc. I

Sub. Secc. A/N

Ficha N.º ..... Conf. 24.12.82

GARCIA (Apellidos) Pedro Luis (Nombres)

DOCUMENTOS: C/C ..... (Serie) C/I. ..... (N.º) (N.º) ..... (Opto.)

OTROS DOC. ..... (Pasaporte) (Lib. Enrol.) (etc.)

NACIMIENTO: 7 años en 1982 (Fecha) 29 de Mayo de 1976 (1) Argentina (Lugar)

DOMICILIO: ..... (Calle) (N.º) (Teléf.) (Ciudad o Localidad)

PROFESION U OCUPACION: .....

LUGAR: ..... CARGO: .....

IDEOLOGIA POLITICA: ..... CLASIFICACION: .....

DATOS COMPLEMENTARIOS: ..... (Est.Civil) (Cónyuge) (Hijos)

Hijo de: Hilda GARCIA y Jorge NADAL

(Otros familiares)

181871 001/02

810.805/2

Fecha	Documentos	ANTECEDENTES A REGISTRAR
17.12.82	23089/16	En una carta enviada por familiares de personas "presas, secuestradas, desaparecidas o asesinadas" al Papa Juan Pablo II con motivo de su visita a Buenos Aires que es publicada en el boletín "ENCUENTRO" vocero de la Comunidad de Cristianos Argentinos en el exilio, colateral de la BDT "MONTONEROS", y firmada entre otros por JORGE NADAL, se menciona al causante como "SECUESTRADO" el —/8/76. Eval. B-2 (MB)
20.12.83 (DOCS. CFR. APTO I)	32861 Pag.006	23.3.983 - En artículo publicado en la "REVISTA 10" de Buenos Aires de la fecha bajo el título "LOS NIÑOS DESAPARECIDOS", se menciona entre otros casos, su "desaparición" en Agosto de 1976, estableciéndose que su Padre Jorge Alberto NADAL fue el responsable de la denuncia respectiva, quien en el relato de los hechos señala que fue "secuestrado" en Buenos Aires junto con su esposa, no habiendo tenido nunca ninguna respuesta sobre el caso, a pesar de todas las demandas que formulara a los Jueces que entendieron en la causa. EVAL: A-1 .- Indica (1) (CC)

002/02

X

G - 1099
PERSONAS VARIAS

81 080 60 07830

JUNTA DE COMANDANTES EN JEFE

S. I. D.

Verificar con el 1861376 Sindoe

Dep. I Secc. I

Sub Secc. A/N

Ficha Nro. ____ Confec. 12.XI.77

GASS — Apellidos

Adolfo — Nombres

X

DOCUMENTOS: C/C ____ Serie ____ Nro. ____ C/I. ____ Nro. ____ Dpto. ____

OTROS DOC. ____ Pasaporte ____ Lib. Enrol. ____ etc. ____

NACIMIENTO: ____ Fecha ____ Lugar ____

DOMICILIO: ____ Calle ____ Nro. ____ Teléf. ____ Argentina(1) Ciudad o Localidad

PROFESION U OCUPACION: ____

LUGAR: ____ CARGO: ____

IDEOLOGIA POLITICA: 001/02 CLASIFICACION: ____

810.806/0

Fecha	Documentos	ANTECEDENTES A REGISTRAR
3.11.77	0027	Líder del Comité Coordinador de Fuerzas Democráticas" (Caracas) que tiene por objetivo luchar contra los regímenes de Chile, Uruguay y otros del Cono Sur. El Comite propone unificar la lucha contra los actuales gobiernos del Cono Sur, obtener el apoyo del Partido Socialista del RFA y del Partido Socialista Obrero Español así como mantener contacto con el MPM (Movimiento Peronista Montonero) P.E.I. 443 -25.X.77
13.12.77	0235	Indica:(1) U/o se encuentra Documento.- 1FE)

002/02

G - 1098

8108078 V 07831

Dep. I Secc. I

Sub. Secc. [redacted]

Ficha N.º ..... Confec. 22.12.82

JUNTA DE COMANDANTES EN JEFE
S. I. D.

GARIN de ANGELIS ..... María A. .....
Apellidos Nombres

DOCUMENTOS: C/C ..... C/I. .....
Serie N.º N.º Dpto.

OTROS DOC. .....
Pasaporte Lib. Enrol. etc.

NACIMIENTO: ..... Argentina .....
Fecha Lugar

DOMICILIO: .....
Calle N.º Teléf. Ciudad o Localidad

PROFESION U OCUPACION: .....

LUGAR: ..... CARGO: .....

IDEOLOGIA POLITICA: ..... CLASIFICACION: .....

DATOS COMPLEMENTARIOS: .....
Est.Civil Cónyuge Hijos

Hna. de: Arturo Martín GARIN CUNADA DE: Susana Ure .....
Otros familiares

181718 001/02

210.807/8

Fecha	Documentos	ANTECEDENTES A REGISTRAR
17.12.82	23089/14 (doc. en sobre 1)	En una carta enviada por familiares de personas "presas, secuestradas, desaparecidas o asesinadas" al Papa Juan Pablo II con motivo de su visita a Buenos Aires que es publicada en el boletín "ENCUENTRO" vocero de la Comunidad de Cristianos Argentinos en el exilio, colateral de la BDT "MONTONEROS", y firmada entre otros por Susana Ure , se menciona al causante como "secuestrado el 11/1/77. Eval. B-2

002/02

G-1218

GARCIA VAZQUEZ — APELLIDOS

Enrique — NOMBRES

8108086

07833

FOTO

Fecha y Lugar de Nacimiento

Domicilio

Documentos

Nacionalidad Argentino

Profesión

Nombre del Padre ..... Nacionalidad

Nombre de la Madre ..... Nacionalidad

Estado Civil ..... Nombre del Cónyuge

Nacionalidad del Cónyuge

Nombre y edad de los hijos

Otros datos Presidente del Banco Central de la Rep. Argentina. (DIC.-83)

001/04

8108086

FECHA	ORIGEN	A N T E C E D E N T E S
27-3-84	DOC. FIC. 683-84 Clarín del 12-12-83	El día 12 de diciembre de 1983 fue puesto en funciones el Presidente del Banco Central y todo el nuevo directorio de la autoridad monetaria por el Ministro de Economía, Bernardo Grinspun. En el mismo orden de cosas, las nuevas autoridades han descartado la posibilidad de introducir cambios en las actuales tasas de interés del sistema regulado, fijadas por sus predecesores en el 14,5% para depósitos y 15,5% para préstamos. Del mismo modo también estaría desechada la posibilidad de sancionar una línea de crédito para financiar el próximo aumento salarial.

010-808/6

~~022275~~

GARCIA VAZQUEZ
APELLIDOS

Enrique
NOMBRES

[redacted]

FOTO

Fecha y Lugar de Nacimiento ..... Argentina

Domicilio .....

Documentos .....

Nacionalidad Argentino

Profesión .....

Nombre del Padre ..... Nacionalidad .....

Nombre de la Madre ..... Nacionalidad .....

Estado Civil ..... Nombre del Cónyuge .....

Nacionalidad del Cónyuge .....

Nombre y edad de los hijos .....

Otros datos Presidente del Banco Central (Argentina/ADT/89)

003

FECHA	ORIGEN	810.2008/6 ANTECEDENTES 022275
10-4-89	Doc. Nº 8903046	En el mes de abril de 1989 el saliente se entrevistó con el Embajador de la RFA en Rep. Argentina, Herbert LIMPER. Según informes, el diplomático le ofreció a GARCIA VAZQUEZ su apoyo personal. Mientras tanto, LIMPER, al término de la entrevista, dijo que había conversado con el titular del Banco Central sobre "la importancia que tiene la estabilidad económica para el logro de la estabilidad política". (MOS)

004/4

G- 1225

GRINSPUN — APELLIDOS

Bernardo — NOMBRES

8108094

07840

FOTO

Fecha y Lugar de Nacimiento 57 años (983). Nació en Avellaneda. Nació el 26-12-1925 (1)

Domicilio

Documentos

Nacionalidad Argentino.

Profesión Contador Público Nal.-Licenciado y Doctor en Ciencias Económicas-político (pertenece a la UCR) (2)

Nombre del Padre — Nacionalidad

Nombre de la Madre — Nacionalidad

Estado Civil Casado (3) — Nombre del Cónyuge

Nacionalidad del Cónyuge

Nombre y edad de los hijos 3 hijos (4)

Otros datos Ministro de Economía argentino. (DIC-83).

001/07

810808/4

FECHA	ORIGEN	A N T E C E D E N T E S
28-3-84	DOC. FICH. 671-83 (2)	Se inició en el radicalismo a los 14 años. En la esfera privada se desempeñó como síndico del Banco San Miguel, y la oficial, como Secretario de Comercio del gobierno del Dr. Arturo ILLIA. En otro orden de cosas se considera a GRINSPUN, como uno de los hombres de máxima confianza y amistad del Presidente Raúl ALFONSIN, cuyo Movimiento de Renovación y Cambio contribuyó a fundar a fines de 1972, en Rosario.
20/11/85	Doc. FICH. 110-85	El Dr. Grinspun, de 58 años, nació en Bs.As. y obtuvo su primer título como licenciado en economía en la Facultad local de Ciencias económicas, en 1950. Inició muy joven su militancia en el radicalismo y fue colaborador del fallecido presidente Arturo Ilia, primeramente como director del Banco Central. Fue luego secretario ejecutivo del Consejo Nacional de Desarrollo (CONADE) y finalmente Secretario de Comercio, función que desempeña al ocurrir el golpe militar de 1966.

002

///..

NOMBRE GRINSPUN, Bernardo 310809/4 No.

FECHA	ORIGEN	ANTECEDENTES
20/11/85		///...Muy joven también comenzó a desempeñarse como asesor financiero de varias empresas particulares y, a partir de 1965, fue designado gobernador alterno del Fondo Monetario Internacional. De 1967 a 1969 fue asesor regional de las Naciones Unidas en problemas institucionales y de formulación económica. También se desempeñó en la órbita de la Organización de Estados Americanos, como asesor en política comercial. Fue asesor económico-Financiero del bloque de senadores radicales bonaerenses y convencional partidario entre 1962-1965 y 1972-1976. Grinspun ha sido una de las figuras más cercanas del Presidente Alfonsín. Fue un severo crítico del accionar del ex-Ministro de Economía José Alfredo Martínez de Hoz. (LA RAZON 9/NOV/83) (M.C.)

003/

810.809/4

GRISPUN — APELLIDOS

Bernardo — NOMBRES

FOTO

Fecha y Lugar de Nacimiento

Domicilio

Documentos

Nacionalidad argentino

Profesión

Nombre del Padre — Nacionalidad

Nombre de la Madre — Nacionalidad

Estado Civil — Nombre del Cónyuge

Nacionalidad del Cónyuge

Nombre y edad de los hijos

Otros datos 004

810.809|4

FECHA	ORIGEN	ANTECEDENTES
21-7-85	8613559 Doc. Nº LIBRO Pg. 566. "ARENIANDO EN BIBLIOTECA".	- VER DOC. BIBL. FICHAJE Nº 8.- EDICIÓN 1,2,3,4 Egresado como Contador Público Nal. (CIN) y licenciado y doctor en ciencias económicas en la UBA. Delegado por la provincia de Bs. Aires al congreso nal. de la juventud de la UCR (1951); secretario gral. de la FUBA (1948-49); miembro de la mesa directiva de la FUA (1949-51). Posteriormente actúe como asesor económico-financiero del Min. de Hacienda, Agricultura y Obras Públicas; asesor económico-financiero en el bloque de senadores bonaerenses de la UCRP(1958-62); secretario técnico de la comisión investigadora del Banco de la Pcia. de Bs. Aires (1960); delegado por su provincia a la convención nal. de la UCR (desde 1961); secretario ejecutivo del Consejo Nal. de Desarrollo (1963-66) y también en este período secretario del gabinete económico-

005

.....///

[illegible], Fernando — 810.808|4 — HOJA Nº [illegible]

///....

NOMBRE social; delegado y [illegible] de delegación en varias comi-
siones internacionales sobre comercio y desarrollo tanto
a nivel latinoamericano como mundial (1964); miembro de

EDAD la comisión de refinanciación de la deuda externa (1965);
pte. de la reunión extraordinaria de la ALALC (1965); em

DIRECCION bajador y ptte. plenipotenciario ante la reunión de conci
liación de la OEA (1965); jefe de la delegación argentina
ante la reunión de la CEPAL (1965); secretario de Comer-

C. C. o C. IDENTIDAD cio (1966); secretario de Planificación (desde 1985). En
la faz profesional logró incuestionable autoridad: asesor

ESTATURA, PESO, y CUTIS de la UIA (1967-69); dtor. de comercio de política comer
cial de la UIA, profesor de cursos de dicha disciplina pa
ra la CEPAL, para el CITIC y para el colegio de graduados

PROFESION de Ciencias Económicas (1967-1975); consultor especial de
la OEA (1970). Miembro de la Com. Honoraria de Asesorami-

OBSERVACIONES ento de la Bolsa de Comercio de Bs. Aires. Asimismo dictó

006 ...///

///... 810-809/4

OBSERVACIONES

innumerables con[illegible] y cursos para diversos organismos argentinos e internacionales: [illegible], BID, [illegible], la CEPAL, Fundación Eugenio Blanco, UNCTAD, FAO, Fundación Banco de Boston, Foro de las Américas. En otro orden es autor de "[illegible]", prólogo de "CONTRA EL [illegible]", de Raúl PREBISCH, y EL [illegible] FACTOR EXCLUSIO-[illegible].

([illegible])

007/7

8 · 1227

~~CAPER~~ Julio 8108102 07842

APELLIDOS NOMBRES

FOTO

Fecha y Lugar de Nacimiento Nació en Córdoba, Argentina en 1925 (1)

Domicilio

Documentos

Nacionalidad argentina 04 - A

Profesión Político - Subsecretario de Trabajo y Seg. Social O(P)T.

Nombre del Padre Nacionalidad

Nombre de la Madre Nacionalidad

Estado Civil Nombre del Cónyuge

Nacionalidad del Cónyuge

Nombre y edad de los hijos

Otros datos Fue designado, en noviembre de 1983, como Director General Ad-

001/03

810.810/2

FECHA	ORIGEN	ANTECEDENTES
5-4-84	Doc. Ficu. f20. 84	junto de la Oficina Internacional del Trabajo de la OIT. Además, fue impuesto en el cargo de Director del Centro Internacional de Perfeccionamiento Profesional y Técnico de la misma institución. A la OIT ingresó en el año 1959., habiendo estado desde entonces, estrechamente vinculado a los problemas latinoamericanos. Entre 1974 y 1978 se desempeñó como Ayudante Principal del Director General, habiendo ocupado también el cargo de Director de la Oficina Regional de la OIT para las Américas. (NR).-

002

Nombre GALER, Julio 810.810/2 No. [illegible]

FECHA	ORIGEN	ANTECEDENTES
1-10-87	Doc. Nº 8708633	INDICA 1 y 2.- En los últimos días del mes de setiembre de 1987, el causante fue nombrado Subsecretario de Trabajo y Seguridad Social en el ámbito de la cartera laboral. Su nombramiento fue dispuesto por el decreto 1573 y llevó la firma del Pte. ALFONSIN y del Mtro. de Trabajo, Ideler TONELLI. Cabe destacar que ha desempeñado cargos en la OIT, entre ellos los de jefe de gabinete del Director Gral., Subdirector Gral. a cargo del continente americano y Director Gral. Adjunto y responsable del Centro Internacional de formación Superior de la OIT en Turín, Italia. (FDS)

0033

GROSSO — Carlos — 81081 1/0 — 07845

APELLIDOS — NOMBRES

Fecha y Lugar de Nacimiento Nació en Prov. del Chaco, Argentina, en 1943 (1) FOTO

Nacido el 30-11-1943 en el Chaco (3)

Domicilio

Documentos

Nacionalidad argentino (18)

Profesión Político - Diputado (2) - Licenciado en Letras - (4)

Nombre del Padre — Nacionalidad

Nombre de la Madre — Nacionalidad

Estado Civil Casado (5) — Nombre del Cónyuge

Nacionalidad del Cónyuge

Nombre y edad de los hijos 3 hijos (6)

Otros datos 002/6

810.811|0

FECHA	ORIGEN	ANTECEDENTES
3-9-86 6a12-5- 88	8611853 SEMANARIO EL PERIO- DISTA 8807489	- VER DOC. BIBL. FICHAJE Nº 8.- INDICA 1, 2 Fue seminarista jesuita y profesor en las universidades Católica y del Salvador. En 1969, fundó con Rodolfo GALIMBERTI, entre otros, las Juventudes Argentinas para la Emancipación Nacional (JAEN). Inmediatamente se desvinculó de lo que luego sería uno de los embriones de la tendencia y se alió con el Teniente Julián LICASTRO para crear los Comandos Tegnológicos del peronismo, una organización de cuadros por la que pasarán, entre otros, el Vicegobernador bonaerense Luis MACAYA, la Diputada Inés BOTELLA, el mandatario provincial José BORDON y el asesor de CAFIERO en temas militares, Hernán PATIÑO MAYER. En 1978, ocupó la titularidad de la estratégica Dirección Nacional de Educación del Adulto (DINEA). El mismo año intervino en la organización de la Coordinadora de la Generación Intermedia. En 1975 formó parte del gabinete del Mtro. de Trabajo y por entonces hombre de las 62 Organizaciones, Carlos RUCHRANG. En 1976, secuestrado por un grupo paramilitar,

002

...///

Nombre GROSSO, Carlos 810.811/0 No.

FECHA	ORIGEN	ANTECEDENTES
		///... fue rescatado por gestiones del sindicalista Fernando DONAIRES quien intervino para lograr su libertad, y también por los oficios del empresario italiano Francisco MACRI. Este lo nombró al recuperar la libertad, gerente de SOLMA, una de sus empresas. En 1983, GROSSO, perdió las internas, pero se tomó la revancha en las de 1985. Desde entonces, además de pasar a ser diputado nacional, se convirtió en Pte. del Partido Justicialista metropolitano. Cabe destacar que la militancia lo cuestiona pero no deja de apoyarlo. Cabe destacar también que GROSSO está ligado a la Fundación de Estudios Contemporáneas (FUNDECO). Este organismo es el único de los tres que cuenta con equipos exclusivamente técnicos y su influencia se dirige más a los ambientes académicos que a los políticos. (FDS)

003

Nombre 810811/0. No. 6

FECHA	ORIGEN	ANTECEDENTES
MAY/89	Doc. Nº LIBRO 566 "ARCHIVADO EN BIBLIOTECA"	INDICA 3,4,5,6 Se licenció en letras en la UBA. De 1965 a 1967 se desempeñó en la secretaría privada del rectorado de la UB, Bs. Aires; de 1969 a 1971 fue técnico del subsecretario de Coordinación Universitario del Min. de Educación y Cultura de la Nación; anteriormente en 1968 se desempeñó como técnico en la secretaría de Planeamiento de la UNLI; de 1973 a 1974 dtor. nal. de Educación del Adulto del Min. Educación y Cultura; en 1974 asesor gral. en la Secretaría Política de la Presidencia durante el último gobierno peronista; de 1975 a 1976 asesor del gabinete del Mtro. de Trabajo; pte. de su partido en la ciudad de Bs. Aires y diputado nal (1985); secretario gral. del Consejo Nal. Justicialista (1987) y en 1988, pte. reelecto del PJ de Bs. Aires. Como candidato de las Agrupaciones Peronistas Renovadoras para Intendente de la ciudad de Bs. Aires triunfa

004

...////

[illegible], Carlos

810811/0 HOJA No [illegible]

///...

NOMBRE frente a la candidatura de Hugo [illegible]. Participó direc-
ta o indirectamente en diversos proyectos en el ámbito
parlamentario: interpelación al Mtro. [illegible] y al

EDAD [illegible] de Hacienda; [illegible] sobre remuneración de
los jueces [illegible]; régimen de preservación de la sa-

DIRECCION lud de la población; [illegible] de la [illegible], reemplazo
del Intendente municipal, etc.. Tiene una larga trayecto-
ria docente en la carrera de letras y dictó disciplinas

C. C. o C. IDENTIDAD en diversos [illegible]: [illegible], Univ. Cató-
lica de [illegible], etc.. Es integrante del cté de técnicos

ESTATURA, PESO, y CUTIS [illegible], según el mandato [illegible], para redactar un
trabajo sobre la educación del adulto en el continente

PROFESION y participó en la reunión de [illegible] nacionales de edu-
cación del adulto de América Latina en México (1973). For-
ma parte del Grupo Parlamentario Amigos de la R.P. de China

OBSERVACIONES y [illegible]. Viajó por Europa, América Latina, Canadá, Japón y
EE.UU. donde lo invitó en 1967 el Dpto. de Estado de ese

005

...///.

///...

810.811/0...

OBSERVACIONES

país. Realizó trabajos y [illegible] especialidad, literatura hispanoamericana, poesía, prosa, etc.. [illegible] destacar que ha estado encarcelado en varias oportunidades.
(FDT)

006/6

G. 1246 V.

GIL LAVEDRA — APELLIDOS

Ricardo — NOMBRES

81081 28

07857

FOTO

Fecha y Lugar de Nacimiento 42 años (en 1984) 1942.

Domicilio 4-A

Documentos

Nacionalidad arg.

Profesión abogado - integrante de la Cámara Federal de Apelaciones (1984)

Nombre del Padre — Nacionalidad

Nombre de la Madre — Nacionalidad

Estado Civil — Nombre del Cónyuge

Nacionalidad del Cónyuge

Nombre y edad de los hijos

Otros datos

001/03

810.812/8

FECHA	ORIGEN	ANTECEDENTES
15-10-84	DOC.FICH. 900-84	Ha ocupado distintos cargos en el fuero penal ordinario. Es docente de Derecho penal. En 1973 fue nombrado Secretario Relator Letrado de la Suprema Corte de Justicia de la Provincia de Buenos Aires y el 1976 Secretario de la Corte Suprema de Justicia de la Nación, cargo al que renunció en 1979. Es miembro del Instituto de Estudios Legislativos en las secciones Derecho Penal y Económico y quienes lo tratan dicen que es un profesional de palabras medidas y de excelente trato. Es uno de los seis jueces civiles que juzgarán a los nueve Comandantes de las tres primeras Juntas Militares del proceso argentino (octubre 1984).-

002/82

Nombre GIL LAVEDRA, Ricardo 810.812|8 No. 8.-

FECHA	ORIGEN	ANTECEDENTES
10-5-88	Doc. Nº 8804563	El causante ex-miembro de la Cámara Nacional de Apelaciones en lo Criminal y Correccional Federal, asumió, el día 10 de mayo de 1988, sus nuevas funciones como Secretario de Interior, en reemplazo del Dr. Juan Octavio GAUNA. El anunció sobre la aceptación del cargo, fue hecho el día 9 de mayo de 1988 por el propio GIL LAVEDRA a los periodistas, durante el acto de apertura del congreso sobre reforma de la Constitución realizado en la Facultad de Derecho. Este expresó que había aceptado el cargo "en los términos en los que me ha hecho el ofrecimiento del Presidente de la Nación". (FDS)

003|3

G-12480

81081 36 07859

GOMEZ CENTURION — APELLIDOS

Carlos — NOMBRES

Fecha y Lugar de Nacimiento 60 años (1984) en 1924

Domicilio

Documentos

Nacionalidad argentino

Profesión geólogo / senador (1984)

Nombre del Padre — Nacionalidad

Nombre de la Madre — Nacionalidad

Estado Civil — Nombre del Cónyuge

Nacionalidad del Cónyuge

Nombre y edad de los hijos

Otros datos Integrante del Partido Bloquista de San Juan (1984)

001/03

810.813/6

FECHA	ORIGEN	ANTECEDENTES
16-10-84	DOC.FICH. 901-84	Ocupó varios cargos directivos en empresas privadas y estatales. Fue Embajador en México y en Portugal durante el último gobierno militar. En tiempos de Lanusse se desempeñó como gobernador de San Juan. Apasionado por las lecturas políticas. Hace un tiempo presentó un proyecto de ley para lograr que los que tienen dinero en el exterior lo traigan al país. Es miembro del llamado grupo de "los seis" en el Senado, o sea los seis senadores provinciales que, en el momento decisivo del voto "pueden inclinar la balanza hacia uno de los partidos mayoritarios". El Partido Bloquista es un desprendimiento radical,

002/

NOMBRE

810.813/6 No. 2

FECHA	ORIGEN	ANTECEDENTES
24-11-87	Doc. Nº 8708411	En las elecciones de setiembre resultó electo Gobernador por la Provincia de San Juan. (RM)

003/3

G-1253

81081 4/4

07863

GUAGNINI — APELLIDOS

Catalina — NOMBRES

Fecha y Lugar de Nacimiento: Argentina (1) FOTO

Domicilio: ficha en el DPTO-I- 2320463 -

Documentos: X

Nacionalidad: Argentina

Profesión: Política (pertenece al Partido Obrero) (1989) (2)

Nombre del Padre: Nacionalidad:

Nombre de la Madre: Nacionalidad:

Estado Civil: Nombre del Cónyuge:

Nacionalidad del Cónyuge:

Nombre y edad de los hijos:

Otros datos: Concurrió a una reunión secreta, efectuada en el local de la

001/03

810.814/4

FECHA	ORIGEN	ANTECEDENTES
20-6-85	DOC.FICH. 001-85 pág. 23	Federación Juvenil Comunista, efedtuada el 1ro. de abril de 1985, para tratar de concretar una propuesta política revolucionaria, para lanzar el "peronismo Para La Victoria" a nivel nacional.-

002/

810.814/4

NOMBRE GUAGNINI, Catalina No.-

FECHA	ORIGEN	ANTECEDENTES
MAY/89	Doc. "a" 8904199	JUDICA 1 y 2.- La causante candidata a diputada del Partido Obrero, por la Capital Federal, para las elecciones del 14 de mayo de 1989 a realizarse en Rep. Argentina, ha manifestado en varias oportunidades que el Parlamento es sólo un camino de lucha y que la clase trabajadora "no llegará al poder por la vía parlamentaria". Asimismo aseveró también que en el Partido Obrero "no somos tan tontos como para desestimar la lucha armada", como forma de tomar el poder. (EDS)

003/3

6-1254

GUERRA PEÑA — APELLIDOS

Javier — NOMBRES

81081 51

07864

FOTO

Pecha y Lugar de Nacimiento

Domicilio

Documentos

Nacionalidad

Profesión

Nombre del Padre — Nacionalidad

Nombre de la Madre — Nacionalidad

Estado Civil — Nombre del Cónyuge

Nacionalidad del Cónyuge

Nombre y edad de los hijos

Otros datos: Es el "Comandante" designado por Sendero Luminoso para la loca-

001/02

810.815/1

FECHA	ORIGEN	ANTECEDENTES
14-6-85	Doc. Fich. 001.85 pág. 10	lidad de "Monteros", Tucumán.

002/02

6-1256.

GULLO (APELLIDOS) Dante (NOMBRES) 8108169

07866

FOTO

Pecha y Lugar de Nacimiento .....

Domicilio .....

Documentos .....

Nacionalidad .....

Profesión .....

Nombre del Padre ..... Nacionalidad .....

Nombre de la Madre ..... Nacionalidad .....

Estado Civil ..... Nombre del Cónyuge .....

Nacionalidad del Cónyuge .....

Nombre y edad de los hijos .....

Otros datos Integrante del Comando Táctico de los Montoneros (una de las

001/02

810.8161 9

FECHA	ORIGEN	A N T E C E D E N T E S
17-6-85	Doc. Fich. 001.85 fjs. 22	dos conducciones del movimiento)

D 02/02

G-1257 v

GREPPI	Néstor	81081 7/7	07867
APELLIDOS	NOMBRES		FOTO

Fecha y Lugar de Nacimiento .....

Domicilio .....

Documentos .....

Nacionalidad //

Profesión militar (Teniente Coronel en 1984)

Nombre del Padre ..... Nacionalidad .....

Nombre de la Madre ..... Nacionalidad .....

Estado Civil ..... Nombre del Cónyuge .....

Nacionalidad del Cónyuge .....

Nombre y edad de los hijos .....

Otros datos Es Edecán Presidencial y fue procesado por apremios ilegales

4 - B

001 / 02

810.817/7

FECHA	ORIGEN	ANTECEDENTES
1-7-85	DOC.FICH. 001-85 pág; 29	por su actuación en la Gobernación de La Pampa. Integra el Grupo Yofre. (NR).-

002/02

6-1259

GONZALEZ
APELLIDOS

Fausto Marcelo
NOMBRES

81081 85

07869

FOTO

Fecha y Lugar de Nacimiento

Domicilio

Documentos

Nacionalidad

Profesión Militar-Coronel (May/85)

Nombre del Padre ..... Nacionalidad

Nombre de la Madre ..... Nacionalidad

Estado Civil ..... Nombre del Cónyuge

Nacionalidad del Cónyuge

Nombre y edad de los hijos

Otros datos Jefe Area "B" -Doctrina e Instrucción del Estado Mayor Conjunto

001/02

810.B18/5

FECHA	ORIGEN	ANTECEDENTES
5-7-85	Doc. FICU 007-85	de las FFAA. (Según DOC. Agremil May/85.) (R.C.)

D02/02

X J GONZALEZ 6-1269 ✓ 81081 9/3 07879

APELLIDOS Carlos NOMBRES

Fecha y Lugar de Nacimiento Verificar hoy varios -

FOTO

Domicilio

Documentos X

L. (A)

Nacionalidad

Profesión

Nombre del Padre Nacionalidad

Nombre de la Madre Nacionalidad

Estado Civil Nombre del Cónyuge

Nacionalidad del Cónyuge

Nombre y edad de los hijos

Otros datos

001/02

810.819|3

FECHA	ORIGEN	ANTECEDENTES
9/7/85	Doc. arch. en F.Político de Argentina	Miembro de la Juventud Peronista. Integrante del Movimiento de Juventudes Políticas (MOJUPO) de la Argentina, que se reunió formalmente con el resto de las fuerzas que integran dicho movimiento. (Inf. extr. de CLARIN del 13-4-85) (C.C.)

002/02

√ GUELAR 6-1274 ✓ 810820/1
APELLIDOS

Diego Ramiro (1)
NOMBRES

07884
FOTO
4-6.

Fecha y Lugar de Nacimiento Buenos Aires - 23/II/50.-

Domicilio

Documentos

Nacionalidad Argentina

Profesión Abogado - Político (pertenece al Partido Justicialista - PJ.) (2)
CARGO: Diputado Peronista (8?)

Nombre del Padre Nacionalidad

Nombre de la Madre Nacionalidad

Estado Civil Casado Nombre del Cónyuge

Nacionalidad del Cónyuge

Nombre y edad de los hijos Un Hijo (

Otros datos

001/04

810.820/1 E

FECHA	ORIGEN	ANTECEDENTES
15.07.85		(Doc. Arch. F Pol. Argentino) (M.C.)

002/

810.820/1

NOMBRE GUELAR Diego

EDAD Doc. No. Libro 566 Archivado en biblioteca.

DIRECCION

C. C. o C. IDENTIDAD

ESTATURA, PESO, y CUTIS

PROFESION

OBSERVACIONES

- El causante se gradúa como abogado en la UBA (1970) Milita en la JUP a partir de 1966; cofundador de la Unión Nacional de Estudiantes y delegado por la Facultad de Derecho. Profesor de sociología del derecho en la UBA (1971), dirigente nacional de la JP (1971-1972); desarrolla actividades docentes en la facultades de derecho y arquitectura, UBA(1973-1976) apoderado del PJ en la provincia de Bs. As.; consejero nacional de la Coordinadora de Acción Justicialista de la provincia de Bs. As. desde 1978. Electo diputado nacional (1983-1987); se desempeña en las comisiones de Presupuesto y Hacienda. Secretario general del Instituto de Estudios Parlamentarios y coordinador nacional de la Secretaría de Relaciones Internacionales del PJ. Es autor del libro Concertación o disolución nacional " (1985). Renombrado ...

003

810.820/1

OBSERVACIONES

abogado, posee un estudio en España al cual está vinculado el ex-presidente español Adolfo Suárez.- (L.L.)

JUL/88 Doc. No. 8907414 El causante es designado Embajador ante la Comunidad Económica Europea . (L.L.)

004/4

GUZMAN — APELLIDOS

Cristina — NOMBRES

81082 1/9

07885

FOTO

Fecha y Lugar de Nacimiento ..... Argentina

Domicilio .....

Documentos .....

Nacionalidad argentina

Profesión Política

Nombre del Padre ..... Nacionalidad .....

Nombre de la Madre ..... Nacionalidad .....

Estado Civil ..... Nombre del Cónyuge .....

Nacionalidad del Cónyuge .....

Nombre y edad de los hijos 001/3

Otros datos .....

810.821(P)

FECHA	ORIGEN	ANTECEDENTES
11-8-86	8610533	- VER DOC. BIBL. FICHAJE Nª 8.-
27/2-5/3 1989	Doc.8901455	Con el Partido Justicialista (P.J.) encabezando un frente de partidos nacionales y la Unión Civica Radical (U.C.R.) concretando un acuerdo con fuerzas provinciales a través de la fórmula alternativa que EDUARDO ANGELOZ integra conjuntamente con la mencionada, y teniendo en cuenta que sin dudas las elecciones del próximo 14 de mayo ofrecerán una neteria polarización entre estos dos partidos, los esfuerzos se trasladan a conseguir nuevos adherentes para la definiteria instancia del Colegio Electoral. (RZ).-
18-4-89	Doc. Nª 8903219	La causante, candidata a vicepresidente de la Nación por la Confederación Federalista Independiente (CFI), reclamó, el día 17 de abril de 1989, la "inmediata intervención" del titular de la CGT, Saúl UBALDINI, en un conflicto por

002

.../11

NOMBRE GUZMAN, Cristina 810.821/9 No. 62.-

FECHA	ORIGEN	ANTECEDENTES
		///... reivindicaciones salariales mantenido por los empleados públicos de la provincia de Salta. En otro orden de cosas, GUZMAN, también advirtió que el próximo 14 de mayo la ciudadanía no debe votar "por ideas abstractas, por banderas o slogans, sino por ciudadanos de carne y hueso". En este sentido señaló que "se trata entonces de votar al candidato que tenga mejores antecedentes y mejores ideas", y afirmó que "ANGELOZ es el que ha demostrado mejores aptitudes para gobernar". (FDS)

003/3

GAUNA 6-1279 Juan Octavio 8108227 07889

APELLIDOS NOMBRES

Alias "YUYO" (1)

FOTO

Fecha y Lugar de Nacimiento 04-D 05-E 07-V 08-Argentina 10-M

Domicilio

Documentos

Nacionalidad Argentino 09

Profesión Procurador y Abogado (2)

CARGO: Procurador General de la Nación (Argentina) 12

Nombre del Padre Nacionalidad

Nombre de la Madre Nacionalidad

Estado Civil Casado (3) Nombre del Cónyuge

Nacionalidad del Cónyuge

Nombre y edad de los hijos 1 hijo (4)

Otros datos

001/B

810820/7

FECHA	ORIGEN	ANTECEDENTES
26-7-85		Procurador General de la Nación (Argentina) (Inf. Ext. Tiempo Argentino) DOC. ARCH. F. POLITICO (R.G)

002/

G. 1231

810.822 | 7

GAUNA — APELLIDOS

Juan Octavio — NOMBRES

FOTO

Fecha y Lugar de Nacimiento Nació el 8-Mar.-937 en Rep. Argentina.

Domicilio

Documentos

Nacionalidad Argentino.

Profesión Abogado

Nombre del Padre — Nacionalidad

Nombre de la Madre — Nacionalidad

Estado Civil — Nombre del Cónyuge

Nacionalidad del Cónyuge

Nombre y edad de los hijos

Otros datos Se graduó en el año 1970 y con anterioridad, entre 1963 y 1966 fue

003/

8108227

FECHA	ORIGEN	ANTECEDENTES
	LA PRENSA 23/12/83	secretario privado del subsecretario del Interior y después estuvo a cargo de la dirección de ese organismo. Su carrera en la justicia la inició en 1974, cuando fue designado secretario del juzgado de primera instancia en lo contencioso administrativo federal Nº 2. Posteriormente, en 1976, fue nombrado juez del referido fuero a cargo del juzgado número 1 y en mayo de 1982, ascendido a juez de la Cámara de Apelaciones, cargo que desempeñó hasta su actual designación. Es profesor adjunto interino de derecho público en la carrera de traductor público de la Facultad de Derecho y Ciencias Sociales de la Universidad local, donde desde 1975, es profesor de derecho procesal administrativo y administración pública, del Dpto. de Graduados. Es además profesor adjunto interino de Derecho Político y ejerció igual cargo en la cátedra de Derecho Constitucional de la Facultad de Derecho de la Universidad del Salva-
	DOC. FIC. 78 -84	

///...

NOMBRE GAUNA, Juan Octavio. 810.822/7 No.

FECHA	ORIGEN	ANTECEDENTES
		.../// dor, hasta 1982. Desde 1978 es adjunto interino de derecho administrativo, en la Universidad de Buenos Aires. En el mes de noviembre de 1983, después de prestar el juramento de ley pasó a desempeñar funciones en la Corte Suprema de Justicia de la Nación. (FDS). INDICA 1.
3-5-88	Doc. Nº 8804228	El causante Secretario del Interior, aceptó finalmente dejar la cartera política y pasar a desempeñarse como Secretario de Defensa, un cargo que sería, según opinión recogida en esferas oficiales, la antesala de un futuro papel de mayor protagonismo en el área, en el caso de que el oficialismo triunfe en 1989. GAUNA, cercano a las posiciones del candidato Eduardo ANGELOZ, reemplazará en el cargo a Raúl ALCONADA SEMPE, quien volverá a la cancillería para respaldar la gestión de

...///

005/

NOMBRE 810.822/7 No.

FECHA	ORIGEN	ANTECEDENTES
		///...
		Dante CAPUTC. Cabe destacar que el desplazamiento de GAUNA no resultó sencillo porque abre un hueco en el Ministerio del Interior que puede desatar la interna oficialista para ocuparlo, teniendo en cuenta el cometido que tiene la cartera en una etapa preelectoral. (FDS)
14-10-88	Clarín. y Dia 88/12/94	En 1974 inició su carrera judicial cuando fue designado secretario del Juzgado Nacional de Primera Instancia en lo contencioso Administrativo. Como procurador intervino activamente en las negociaciones que desembocaron en las leyes de punto final y obediencia debida. Fue asesor de Juan Palmero Ministro del Interior en la gestión de Illia. Llegó a la secretaría de Defensa luego de un cambio de palabras con el Ministro del Interior de quien era

...///

FECHA	ORIGEN	ANTECEDENTES
		810.822/7
14-10-88	Doc. Clarín	segundo. Ahora además de su ajetreo en cuestiones militares, el ex-procurador gral. de la Nación incursiona en la interna radical, acaso movido por impulsos genéticos (su padre fue dirigente y legislador del radicalismo) se dispone a competir para integrar la lista de candidatos a diputado nacional encabezando la Alianza Renovadora Convocante que integran el Núcleo Convocante, los históricos de Renovación y Cambio y los independientes liderados por el Senador Juan Trilla. (RZ).--
IX/89	Doc. Nº LIBRO Nº 564 ARCHIVADO EN BIBLIOTECA	INDICE 2,3,4 Se graduó como procurador y abogado en la UBA en 1969. De 1963 a 1966 se desempeñó como asesor del Ministerio del Interior; de 1974 a 1976 como secretario de Juzgado Federal; juez federal (1976--1987); secretario de Interior (1987-88) y de Defensa (desde 1988); precandidato a dip...

...///

007

FECHA	ORIGEN	//... ANTECEDENTES 810.8227
		...ado nacional (1980). Desde 1971 es profesor universitari... UBA; US miembro del comité ejecutivo de la Asoc. Argentin... de Derecho Administrativo (1980) y de la Asociación Latino... ericana de Administración Pública. Un otro orden es auto... de varios artículos en publicaciones del derecho. (FCS)

008/8

X GARCIA — María Teresa — 8108235 — 07916

APELLIDOS — NOMBRES — FOTO

Fecha y Lugar de Nacimiento: Hay varias -

Domicilio:

Documentos:

Nacionalidad: Argentina X

Profesión:

Nombre del Padre: Nacionalidad:

Nombre de la Madre: Nacionalidad:

Estado Civil: Nombre del Cónyuge:

Nacionalidad del Cónyuge:

Nombre y edad de los hijos: 001/2

Otros datos:

810823/5

FECHA	ORIGEN	ANTECEDENTES
19.10.85		- Miembro del SERPAJ (Servicio de Paz y Justicia). - Participó en el "Foro sobre la Defensa Nacional" que se llevó a cabo en la facultad de Ciencias Exactas, Físicas y Naturales de la Universidad Nacional de Córdoba, auspiciado por la "Unidad Argentina Latinoamericana" (UALA). (Inf. ext. P.E.I. 16/85/DPTO.II del 03.05.85) (DOC. ARCH. SECCION ENLACE) (N.R.)

002/2

GIUDICE BRAVO — APELLIDOS

Oscar — NOMBRES

8108243

07919

FOTO

Fecha y Lugar de Nacimiento .....

Domicilio .....

Documentos .....

Nacionalidad Argentina

Profesión Abogado

Nombre del Padre ..... Nacionalidad .....

Nombre de la Madre ..... Nacionalidad .....

Estado Civil ..... Nombre del Cónyuge .....

Nacionalidad del Cónyuge .....

Nombre y edad de los hijos ..... 001|2

Otros datos .....

810.824/3

FECHA	ORIGEN	ANTECEDENTES
17.10.85		- Abogado que actuó en la ex "CONADEP" (Comisión Nacional sobre la desaparición de personas). (Inf. ext. P.E.I. 07/85/DPTO.II de setiembre de 1984) (DOC. ARCH. SECCION ENLACE) (N.R.)

002/2

GABARRET — APELLIDOS

Juan C. 8108250 — NOMBRES

07923

FOTO

Fecha y Lugar de Nacimiento .....

Domicilio .....

Documentos .....

Nacionalidad Argentino

Profesión Militar (Comodoro)

Nombre del Padre ..... Nacionalidad .....

Nombre de la Madre ..... Nacionalidad .....

Estado Civil ..... Nombre del Cónyuge .....

Nacionalidad del Cónyuge .....

Nombre y edad de los hijos 001|2

Otros datos .....

910.825/10

FECHA	ORIGEN	ANTECEDENTES
29.10.85		- Jefe de la Brigada Aérea VIII (Argentina) con sede en José C. Paz. (Inf. ext. PEI 189/85/DPTO.II del 8.10.85) (Doc. Arch. Sección Enlace) (N.R.)

002/2

GIADONE — Dante A. — 8108268

APELLIDOS — NOMBRES

07927

FOTO

Fecha y Lugar de Nacimiento

Domicilio Avenida de Mayo 1460, 3o. Piso, Departamento 15, Unidad 33-Capital - Teléfono: 37-7635 (1)

Documentos

Nacionalidad Argentino

Profesión Abogado (2)

Nombre del Padre — Nacionalidad

Nombre de la Madre — Nacionalidad

Estado Civil — Nombre del Cónyuge

Nacionalidad del Cónyuge

Nombre y edad de los hijos 001 4

Otros datos Alfonsinista, socialdemócrata, centroizquierdista.

810.826/8

FECHA	ORIGEN	ANTECEDENTES
29.10.85	Doc. No. Libro 664 ARCHIVADO EN Biblioteca (N. 8904144)	- Presidente de la Fundación Arturo Illia. Presidente de la Delegación argentina que concurrió al Congreso de la Internacional Liberal, que se llevó a cabo en España, entre el 2 y el 5 de octubre del corriente año. (Inf. ext. PEI 187/85/DPTO.II del 4.10.85) (Doc. arch. Sección Enlace) (NR) Indica 1.- - Se desempeño como SUB-SECRETARIO GENERAL DE LA PRESIDENCIA DE LA NACION durante el Gobierno del Presidente - - - ALFONSIN (1983-1985).- En los comienzos del Gobierno del Presidente ALFONSIN -- convocó a RAUL GUGLIELMINETTI para colaborar en tareas de seguridad. Desde ese momento GUGLIELMINETTI pasó a integrar un equipo que se dedicó a atender la seguridad presidencial junto con dos Oficiales de la Armada que cumplían funciones en los Servicios de Inteligencia. Durante su permanencia en la Subsecretaría de la Presidencia había cumplido funciones paralelas a la S.I.D.E. 15/02/86 Presidente de la Fundación ARTURO ILLIA PARA LA

002

NOMBRE 810.826/8 No.

FECHA	ORIGEN	GIADONE Dante ANTECEDENTES
	Doc. N: 8906513	DEMOCRACIA Y LA PAZ (U.C.R.) la cual dió a conocer - un trabajo titulado "LINEAMIENTOS PARA UNA REFORMA - MILITAR", como una propuesta de reorganización en las FF.AA. Este trabajo impulsa el reemplazo del sistema de conscripción obligatoria por una fuerza voluntaria el afianzamiento del papel de ciudadanos de los militares y otros cambios que incluyen la venta de los - terrenos de la guarnición de CAMPO DE MAYO y la reducción o eliminación de las agregadurías militares que la ARGENTINA tiene en sus embajadas. (L.L.)
JUL/89	Doc. No. 8906587	- Ex- Sub-Oficial de Ejército. Resentido. - Alfonsinista, socialdemócráta, centroizquierda. Renunció al cargo de secretario de la Presidencia por verse involucrado en el Affaire GUGLIELMINETTI. Participó en un encuentro realizado del 21 al 23 de Julio/89 en Montevideo, auspiciado por el Instituto Nacional Demócrata para Asuntos Internacionales. El seminario versó sobre "El Papel de los militares en

003

NOMBRE

810.826/8 No.

FECHA	ORIGEN	ANTECEDENTES
		un gobierno demócrático". (I.L.) 004/4

X GARCIA — José Luis — 810827/6

APELLIDOS — NOMBRES

07960

FOTO

Fecha y Lugar de Nacimiento: Argentina

Domicilio: Hay varios -

Documentos:

Nacionalidad: Argentino X

Profesión:

Nombre del Padre: Nacionalidad:

Nombre de la Madre: Nacionalidad:

Estado Civil: Nombre del Cónyuge:

Nacionalidad del Cónyuge:

Nombre y edad de los hijos: 001/2

Otros datos:

810.827/6

FECHA	ORIGEN	ANTECEDENTES
14.01.86	Cen.Doc. Cont.30.9. 85 -Doc.Ar. C.M.Paz-Car 032	GARCIA José Luis, quien es Coronel retirado y miembro del Instituto Latinoamericano de Estudios Geopolíticos (ILADEG), participó en el Congreso Mundial de la Paz realizado en Buenos Aires entre el 3 al 6 de setiembre de 1985.

002/2

GUILLAN
APELLIDOS

Julio
NOMBRES

8108284

07961

FOTO

Fecha y Lugar de Nacimiento Argentina-Nació en 1934 en Bs. Aires (1)

Domicilio

Documentos

Nacionalidad Argentino

Profesión Político (pertenece al Partido Justicialista-IJ) (2)

Nombre del Padre Nacionalidad

Nombre de la Madre Nacionalidad

Estado Civil Nombre del Cónyuge

Nacionalidad del Cónyuge

Nombre y edad de los hijos 002/3

Otros datos

810.828/4

FECHA	ORIGEN	ANTECEDENTES
14.01.86	Cen.Doc.Con 30.9.85 Doc.Arch. C.M.Paz - Car. 032	GUILLAN Julio, quien es sindicalista, participó en el Congreso Mundial de la Paz realizado en Buenos Aires entre el 33 al 6 de setiembre de 1985.
MAY/89	Doc. Nº LIBRO No. 566 "ARCHIVADO EN BIBLIOTECA".	Inició su militancia gremial en 1969; llegó a formar parte de la conducción de la [illegible] de Paseo Colón cuando Raimundo [illegible] es secretario gral. Asume la titularidad del Sindicato de Telefónicos de Bs. Aires en 1970 y de FOETRA en 1974. Durante el Proceso de Reorganización Nal.(PRN) es privado de su libertad de 1976 a 1982. Con la apertura política integra la corriente peronista 17 de Octubre, y más tarde se incorpora en Convocatoria Peronista junto con Carlos S. [illegible] y Carlos [illegible]; se enfrenta con este último en las elecciones internas metropolitanas en 1986. Anteriormente, en 1984, había sido reelecto en telefónicos y en 1985 en FOETRA. (FDT)

002

910.828|4

NOMBRE GUILLAN Julio No.

FECHA	ORIGEN	ANTECEDENTES
30/6/89	Doc. No. 8906309 ARCH. BIBL. 084 "B". (ROSENDO FRAGA)	- El causante fue designado como Subsecretario de Comunicacicnes. (L.L.) 003|3

GAGGERO
APELLIDOS

Manuel Justo
NOMBRES

810829/2

07967

FOTO

Fecha y Lugar de Nacimiento

Domicilio

Documentos

Nacionalidad ARGENTINO

Profesión

Nombre del Padre — Nacionalidad

Nombre de la Madre — Nacionalidad

Estado Civil — Nombre del Cónyuge

Nacionalidad del Cónyuge

Nombre y edad de los hijos 001/6

Otros datos ABOGADO

810.829/2

FECHA	ORIGEN	ANTECEDENTES
16/12/85		Fue Director del diario "EL MUNDO" de Buenos Aires entre 1973 y 1974, cuando ese periódico fue copado por extremistas del ERP. Posteriormente se exilió y residió en España y México, EE.UU. y Bolivia y actualmente publica la revista "Nuevo Hombre", órgano oficial de la organización subversiva. Es uno de los participantes promotores de una campaña de difusión de propaganda marxista entre los estudiantes impulsada por el Partido Revolucionario de los Trabajadores . (Brazo Político del ERP)(Inf. ext. PEI. 198/85/ Dpto.II del 31-10-85 Sección Enlace)(NR)

002

810.829|2

GAGGERO — Manuel Justo
APELLIDOS — NOMBRES

Alias "ENRIQUE"

FOTO

Fecha y Lugar de Nacimiento 13-11-940 en Argentina

Domicilio

Documentos MI: 5.939.344

Nacionalidad Argentino

Profesión Periodista

Nombre del Padre Luis Yolando ..... Nacionalidad

Nombre de la Madre Susana Emilia PEREZ ..... Nacionalidad

Estado Civil Casado ..... Nombre del Cónyuge Alba Lidia SAGGER "alias" LUISA

Nacionalidad del Cónyuge

Nombre y edad de los hijos

Otros datos Elemento perteneciente al "Partido Revolucionario de los Trabajadores" (PRT)

003

FECHA	ORIGEN	810.829/2 ANTECEDENTES 019986
26-4-88	Doc. Nº 8803819	Actuó en el "Frente Legal" del PRT. Salió clandestinamente de Argentina en el año 1976 radicándose en EE.UU., donde actuó en el "Frente Revolucionario Internacional" del PRT. Fue responsable del periódico "DENUNCIA", vocero del "Movimiento Antiimperialista y por el Socialismo" (MASA), como organismo de fachada del PRT, editado en EE.UU.. (FDS)

004

G - 791

810.829/2

SERVICIO DE INFORMACION
DE DEFENSA
Dep. I
Sección V

MINISTERIO DE DEFENSA NACIONAL
SERVICIO DE INFORMACION DE DEFENSA
Ficha Nº I.U.02103-6493 confeccionada el 4.V.966

M / F

FOTO

Apellidos GAGGERO

Nombres Manuel Dg-A.

Fecha de Nacimiento:

Lugar de Nacimiento:

Cred. Cív.: Ced. Identidad:

Prontuario: F. Censal:

Padre:

Madre:

Domicilio: 005 Ciudad:

Otros datos (Documentos y señas personales) (Dirigente de la Juventud Univereitaria Peronista).

810.829/2

FICHA COMPLEMENTARIA

Documento			ANTECEDENTES
Nº	Fecha	Origen	
75/800. (Doc. un año I)	24.V.65	"EL POPULAR"	Firma como Dirigente de la Juventud Universitaria Peronista, un manifiesto de personalidades y delegados de Organizaciones Populars Argentinas, en adhesión al Congreso Continental de Solidaridad con Cuba y por la Autodeterminación de los Pueblos, este congreso fué prohibido por decreto del Consejo Nacional de Gobierno, con fecha 1º de junio de 1965.-

006/06

GONZALEZ
APELLIDOS

Cristián 810830
NOMBRES

07972

FOTO

Fecha y Lugar de Nacimiento .....

Domicilio .....

Documentos .....

Nacionalidad .....

Profesión .....

Nombre del Padre ..... Nacionalidad .....

Nombre de la Madre ..... Nacionalidad .....

Estado Civil ..... Nombre del Cónyuge .....

Nacionalidad del Cónyuge .....

Nombre y edad de los hijos ..... 001 | 2

Otros datos .....

810. 830/0

FECHA	ORIGEN	ANTECEDENTES
07/12/85		Participó en el Congreso Mundial de la Paz realizado en Buenos Aires entre el 3 y el 6 de setiembre del corriente año. También es integrante de la Organización de Solidaridad con los Pueblos de Asía, Africa y América Latina (OSPAAAL). (Inf. ext. de "Centro de Documentación Contemporáneo" del 30 de setiembre)(Doc. arch. en Congreso Mundial de la Paz Carp. Nro. 032)(CC). 002/2

G - 1103 81083 1/8

Dpto II 07981

JUNTA DE COMANDANTES EN JEFE
S. I. D.

Dep. I Secc. I

Sub. Secc. A

Ficha N.º ..... Com. 29.12.82

GAVALDA — Apellidos

Irene — Nombres

DOCUMENTOS: C/C ..... C/I. .....
Serie N.º N.º Dpto.

OTROS DOC: .....
Pasaporte Lib. Enrol. etc.

NACIMIENTO: ..... Argentina
Fecha Lugar

DOMICILIO: .....
Calle N.º Teléf. Ciudad o Localidad

PROFESION U OCUPACION: .....

LUGAR: ..... CARGO: .....

IDEOLOGIA POLITICA: ..... CLASIFICACION: .....

DATOS COMPLEMENTARIOS: .....
Est.Civil Cónyuge Hijos

Nuera de: Jacobo MOGILNER
Otros familiares

182049 001/02

810831 | 8

Fecha	Documentos	ANTECEDENTES A REGISTRAR
17.12.82	23089/18 (Doc. en DPTO I)	En una carta enviada por familiares de personas "presas, secuestradas, desaparecidas o asesinadas" al Papa Juan Pablo II con motivo de su visita a Buenos Aires que es publicada en el boletín "ENCUENTRO" vocero de la Comunidad de Cristianos Argentinos en el exilio, colateral de la BDT "MONTONEROS", y firmada entre otros por JACOBO MOGILNER , se menciona al causante como "SECUESTRADO" el - /12/77 . Eval. B-2 (MB)

G - 1109 81083 2/6 DPTO II 07986

Dep. I V Secc. I

Sub. Secc.

Ficha N.º ..... Confec. 23.12.82

JUNTA DE COMANDANTES EN JEFE
S. I. D.

GELMAN (Apellidos) Marcelo Ariel (Nombres)

DOCUMENTOS: C/C ..... (Serie / N.º) C/I. ..... (N.º / Dpto.)

OTROS DOC. ..... (Pasaporte / Lib. Enrol. / etc.)

NACIMIENTO: 20 años en 1976 (Fecha) Argentina (Lugar)

DOMICILIO: ..... (Calle / N.º / Teléf. / Ciudad o Localidad)

PROFESION U OCUPACION: .....

LUGAR: ..... CARGO: .....

IDEOLOGIA POLITICA: ..... CLASIFICACION: .....

DATOS COMPLEMENTARIOS: casado (Est.Civil) Claudia GARCIA IRURETA GOYENA (Cónyuge / Hijos)

Madre: Berta SCHUBAROFF

Otros familiares

181711 001/02

810 832/6.

Fecha	Documentos	ANTECEDENTES A REGISTRAR
17.12.82	23089/114 (Doc en sobre I)	En una carta enviada por familiares de personas "presas, secuestradas, desaparecidas o asesinadas" al Papa Juan Pablo II con motivo de su visita a Buenos Aires que es publicada en el boletín "ENCUENTRO" vocero de la Comunidad de Cristianos Argentinos en el exilio, colateral de la BDT "MONTONEROS", y firmada entre otros por BERTA SCHUBAROFF, se menciona al causante como "SEVESMODO" el 24/10/86. Eval. B-2 (MB)

G - 1112 81083 3/4 Dpto II

JUNTA DE COMANDANTES EN JEFE
S. I. D.

Dep. I [redacted] 07989 Secc. I

Subsecc. [redacted] Ficha N.º ..... Confec. 20.12.82

GENTILE de GONZALEZ — Apellidos
Ofelia — Nombres

DOCUMENTOS: C/C ..... Serie ..... N.º — C/I. ..... N.º ..... Dpto.

OTROS DOC. ..... Pasaporte ..... Lib. Enrol. ..... etc.

NACIMIENTO: ..... Fecha — Argentina Lugar

DOMICILIO: ..... Calle ..... N.º ..... Teléf. — Belgica Ciudad o Localidad

PROFESION U OCUPACION: .....

LUGAR: ..... CARGO: .....

IDEOLOGIA POLITICA: ..... CLASIFICACION: .....

DATOS COMPLEMENTARIOS: Casada Est.Civil — Juan Carlos GONZALEZ GENTILE Cónyuge / Hijos

TIA DE: Estela GONZALEZ (fallecida) Otros familiares

181596 001/02

810.833/4

Fecha	Documentos	ANTECEDENTES A REGISTRAR
17.12.82	D.23089 pág.13 (doc. en sitio I)	-Firmante de una carta remitida al Papa Juan Pablo II con motivo de su visita a la Rep. Argentina, junto a otras 132 personas exiliadas en 9 países, familiares de 273 personas "presas,desaparecidas,secuestradas o asesinadas". Esta carta fue publicada en el boletín "ENCUENTRO" vocero de la Comunidad de Cristianos Argentinos en el exilio, colateral de la BDT "MONTONEROS".- Eval.: B-2 .- (MB).-

002/02

G - 1114

DPPD II

V 07991

JUNTA DE COMANDANTES EN JEFE
S. I. D.

81083 4/2

Dep. I Secc. I Sub. Secc. A/N

Ficha N.º ..... Confec. 27.12.82

GERMAN (Apellidos) Carlos Héctor (Nombres)

DOCUMENTOS: C/C ..... (Serie) (N.º) C/I. ..... (N.º) (Dpto.)

OTROS DOC. ..... (Pasaporte) (Lib. Enrol.) (etc.)

NACIMIENTO: ..... (Fecha) Argentina (Lugar)

DOMICILIO: ..... (Calle) (N.º) (Teléf.) (Ciudad o Localidad)

PROFESION U OCUPACION: .....

LUGAR: ..... CARGO: .....

IDEOLOGIA POLITICA: ..... CLASIFICACION: .....

DATOS COMPLEMENTARIOS: cadado (Est.Civil) Esther MORETTI (Cónyuge) Anahí (Hijos)

..... (Otros familiares)

181929

001/02

810.834|Z

Fecha	Documentos	ANTECEDENTES A REGISTRAR
17.12.82	23089/β (Doc. en ppio I)	En una carta enviada por familiares de personas "presas, secuestradas, desaparecidas o asesinadas" al Papa Juan Pablo II con motivo de su visita a Buenos Aires que es publicada en el boletín "ENCUENTRO" vocero de la Comunidad de Cristianos Argentinos en el exilio, colateral de la BDT "MONTONEROS", y firmada entre otros por JUAN GELMAN, se menciona al causante como desaparecido el 6/11/76. Eval. B-2 (MB)

002/02

G - 1115

JUNTA DE COMANDANTES EN JEFE
S. I. D.

DPTO II

81083 59

V07992

Dep. I Secc. I

Sub. Secc. A/N

Ficha N.º ..... Confec. 27.12.82

GERMAN MORETTI — Apellidos

Anahí — Nombres

DOCUMENTOS: C/C ..... Serie ..... N.º ..... C/I. ..... N.º ..... Dpto.

OTROS DOC. ..... Pasaporte ..... Lib. Enrol. ..... etc.

NACIMIENTO: ..... Fecha ..... Argentina Lugar

DOMICILIO: ..... Calle ..... N.º ..... Teléf. ..... Italia Ciudad o Localidad

PROFESION U OCUPACION: .....

LUGAR: ..... CARGO: .....

IDEOLOGIA POLITICA: ..... CLASIFICACION: .....

DATOS COMPLEMENTARIOS: ..... Est.Civil ..... Cónyuge ..... Hijos

Hija de: Esther y Carlos Héctor
Otros familiares

181927
00102

810 835/9

Fecha	Documentos	ANTECEDENTES A REGISTRAR
17.12.82	23089/A (doc. en DPTO I)	Firmante de una carta remitida al Papa Juan Pablo II con motivo de su visita a la República Argentina, junto a otras 132 personas exiliadas en 9 países, familiares de 273 personas "presas, desaparecidas, secuestradas o asesinadas". Esta carta fue publicada en el boletín "ENCUENTRO" vocero de la Comunidad de Cristianos Argentinos en el exilio, colateral de la BDT "MONTONEROS". Eval. B-2 (MB)

002/02

G - 1116 81083 6/7 Depto II 7993

JUNTA DE COMANDANTES EN JEFE
S. I. D.

Dep. I Secc. I

Sub. Secc. [redacted]

Ficha N.º ..... Con 21.12.82

GIORGI (Apellidos) Alfredo Antonio (Nombres)

DOCUMENTOS: C/C ..... (Serie / N.º) C/I. ..... (N.º / Dpto.)

OTROS DOC. ..... (Pasaporte / Lib. Enrol. / etc.)

NACIMIENTO: ..... (Fecha) Argentino (Lugar)

DOMICILIO: ..... (Calle / N.º / Teléf. / Ciudad o Localidad)

PROFESION U OCUPACION: .....

LUGAR: ..... CARGO: .....

IDEOLOGIA POLITICA: ..... CLASIFICACION: .....

DATOS COMPLEMENTARIOS: ..... (Est.Civil / Cónyuge / Hijos)

CUNADO DE; María del Carmen VENERA ..... (Otros familiares)

181605 001/02

810·836/7

Fecha	Documentos	ANTECEDENTES A REGISTRAR
17.12.82	D.23089 pág.14.	-En una carta enviada por familiares de personas "presas, desaparecidas, secuestradas o asesinadas" al Papa Juan Pablo II con motivo de su visita a Buenos Aires que es publicada en el boletín "ENCUENTRO" vocero de la Comunidad de Cristianos Argentinos en el exilio, colateral de la BDT "MONTONEROS", y firmada entre otros por María del Carmen VENERA, se menciona al causante como "secuestrado" el noviembre de 1978.- Eval.:B - 2.- (MB).-
22.12.83	33130 (docs en apto 1)	"EL DIA" 16.12.83: En su edición de la fecha informa:Varios Jefes Militares Argentinos,entre ellos el ex-presidente Sr. General R. BIGNONE,fueron requeridos por un grupo de letrados que los responsabilizan del delito de privación ilegítima de la libertad en perjuicio del causante, (BR).

002/02

G - 1120 810837/5 Dpto II V 07996

JUNTA DE COMANDANTES EN JEFE
S. I. D.

Dep. I Secc. I
Sub. Secc.
Ficha N.º ..... Confec. 23.12.82

GLUJ (Apellidos) Daniel (Nombres)

DOCUMENTOS: C/C ..... (Serie / N.º) C/I. ..... (N.º / Dpto.)

OTROS DOC. ..... (Pasaporte / Lib. Enrol. / etc.)

NACIMIENTO: ..... (Fecha) Argentino (Lugar)

DOMICILIO: ..... (Calle / N.º / Teléf. / Ciudad o Localidad)

PROFESION U OCUPACION: .....

LUGAR: ..... CARGO: .....

IDEOLOGIA POLITICA: ..... CLASIFICACION: .....

DATOS COMPLEMENTARIOS: casado (Est.Civil) Mónica de GLUJ (Cónyuge) ..... (Hijos)

Hno. de: Eduardo (Otros familiares)

181701 01/02

810.837/5

Fecha	Documentos	ANTECEDENTES A REGISTRAR
17.12.82	23089/14 (Doc. en Sobre 7)	En una carta enviada por familiares de personas "presas, secuestradas, desaparecidas o asesinadas" al Papa Juan Pablo II con motivo de su visita a Buenos Aires que es publicada en el boletín "ENCUENTRO" vocero de la Comunidad de Cristianos Argentinos en el exilio, colateral de la BDT "MONTONEROS", y firmada entre otros por Eduardo Luis , se menciona al causante como "desaparecido" el 5/9/77. Eval. B-2 (MB)

002/02

G - 1121

81083 83 Dpto II 07997

Dep. I Secc. I

Sub. Secc.

Ficha N.º ..... Confe 22.12.82

JUNTA DE COMANDANTES EN JEFE
S. I. D.

GLUJ (Apellidos) Eduardo (Nombres)

DOCUMENTOS: C/C ..... (Serie) ..... (N.º) C/I. ..... (N.º) ..... (Dpto.)

OTROS DOC. ..... (Pasaporte) ..... (Lib. Enrol.) ..... (etc.)

NACIMIENTO: ..... (Fecha) Argentina (Lugar)

DOMICILIO: ..... (Calle) ..... (N.º) ..... (Teléf.) ESPAÑA (Ciudad o Localidad)

PROFESION U OCUPACION: .....

LUGAR: ..... CARGO: .....

IDEOLOGIA POLITICA: ..... CLASIFICACION: .....

DATOS COMPLEMENTARIOS: ..... (Est.Civil) ..... (Cónyuge) ..... (Hijos)

HNO. DE: Daniel GLUJ CUNADO DE: Mónica de GLUJ

(Otros familiares)

181765 001/02

810.838/3

Fecha	Documentos	ANTECEDENTES A REGISTRAR
17.12.82	23089/14 (doc. en DTO I)	Firmante de una carta remitida al Papa Juan Pablo II con motivo de su visita a la República Argentina, junto a otras 132 personas exiliadas en 9 países, familiares de 273 personas "presas, desaparecidas, secuestradas o asesinadas". Esta carta fue publicada en el boletín "ENCUENTRO" vocero de la Comunidad de Cristianos Argentinos en el exilio, colateral de la BDT "MONTONEROS". Eval. B-2 (MB)

002/02

G - 1170 81083 91 08070 Dpto II

Dep. I Secc. I

Sub. Secc. [redacted]

Ficha N.º ..... Confec. 23.12.82

JUNTA DE COMANDANTES EN JEFE
S. I. D.

GRANDE (Apellidos) Carlos Armando (Nombres)

DOCUMENTOS: C/C ..... (Serie) (N.º) C/I. ..... (N.º) (Dpto.)

OTROS DOC. ..... (Pasaporte) (Lib. Enrol.) (etc.)

NACIMIENTO: ..... (Fecha) Argentino (Lugar)

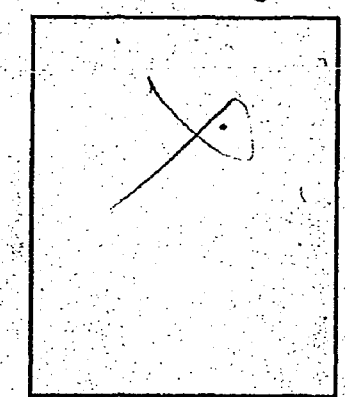

DOMICILIO: ..... (Calle) (N.º) (Teléf.) (Ciudad o Localidad)

PROFESION U OCUPACION: .....

LUGAR: ..... CARGO: .....

IDEOLOGIA POLITICA: ..... CLASIFICACION: .....

DATOS COMPLEMENTARIOS: casado (Est.Civil) Graciela CHIAPPE (Cónyuge) (Hijos)

..... (Otros familiares)

181705 01/02

810839/1

Fecha	Documentos	ANTECEDENTES A REGISTRAR
17.12.82	23089/14 (Doc. en SPTO I)	En una carta enviada por familiares de personas "presas, secuestradas, desaparecidas o asesinadas" al Papa Juan Pablo II con motivo de su visita a Buenos Aires que es publicada en el boletín "ENCUENTRO" vocero de la Comunidad de Cristianos Argentinos en el exilio, colateral de la BDT "MONTONEROS", y firmada entre otros por GRACIELA CHIAPPE, se menciona al causante como Secuestrado el — 11/176. Eval. B-2 (MB)

202/02

6. 1177 8108409 DPTO II 0[illegible]016

Dep. I Secc. I

Sub. Secc. A/N

Ficha N.º ..... Confec. 27.12.82

JUNTA DE COMANDANTES EN JEFE
S. I. D.

GUAGNINI ..... Diego .....
Apellidos Nombres

DOCUMENTOS: C/C ..... C/I. .....
Serie N.º N.º Dpto.

OTROS DOC. .....
Pasaporte Lib. Enrol. etc.

NACIMIENTO: 26 años en 1977 ..... Argentina .....
Fecha Lugar

DOMICILIO: .....
Calle N.º Teléf. Ciudad o Localidad

PROFESION U OCUPACION: .....

LUGAR: ..... CARGO: .....

IDEOLOGIA POLITICA: ..... CLASIFICACION: .....

DATOS COMPLEMENTARIOS: Casado ..... María I. VALOY .....
Est.Civil Cónyuge Hijos

Hno. de: Luis ..... Cuñado de: Dora SALAS de GUAGNINI .....
Otros familiares

181911 001/02

810.840/9

Fecha	Documentos	ANTECEDENTES A REGISTRAR
17.12.82	23089/77 (Doc. en DPTO I)	En una carta enviada por familiares de personas "presas, secuestradas, desaparecidas o asesinadas" al Papa Juan Pablo II con motivo de su visita a Buenos Aires que es publicada en el boletín "ENCUENTRO" vocero de la Comunidad de Cristianos Argentinos en el exilio, colateral de la BDT "MONTONEROS", y firmada entre otros por Dora Salas de Guagnini, se menciona al causante como "secuestrado" el 30/5/77. Eval. B-2 (MB)

02/02

6. 1178

DPTO II

JUNTA DE COMANDANTES EN JEFE
S. I. D.

8108417

Dep. I 08017 Secc. I

Sub. Secc. A/N

Ficha N.º ..... Conf. 27.12.82

GUAGNINI ..... Luis .....
Apellidos Nombres

DOCUMENTOS: C/C ..... C/I. .....
Serie N.º N.º Dpto.

OTROS DOC. .....
Pasaporte Lib. Enrol. etc.

NACIMIENTO: 33 años en 1977 ..... Argentina .....
Fecha Lugar

DOMICILIO: .....
Calle N.º Teléf. Ciudad o Localidad

PROFESION U OCUPACION: .....

LUGAR: ..... CARGO: .....

IDEOLOGIA POLITICA: ..... CLASIFICACION: .....

DATOS COMPLEMENTARIOS: casado ..... DORA SALAS .....
Est.Civil Cónyuge Hijos

Hno. de: Diego ..... Cuñado de: María I. VALOY de GUAGNINI .....
Otros familiares

181910 001/02

810.841/7

Fecha	Documentos	ANTECEDENTES A REGISTRAR
17.12.82	23089/17 (doc. en DPTO I)	En una carta enviada por familiares de personas "presas, secuestradas, desaparecidas o asesinadas" al Papa Juan Pablo II con motivo de su visita a Buenos Aires que es publicada en el boletín "ENCUENTRO" vocero de la Comunidad de Cristianos Argentinos en el exilio, colateral de la BDT "MONTONEROS", y firmada entre otros por Dora Salas de Guagnini, se menciona al causante como "secuestrado" el 21/12/77. Eval. B-2 (MB)

002/02

6-1179

JUNTA DE COMANDANTES EN JEFE
S. I. D.

8108425

DPTO II

Dep. I 18 Secc. I

Sub. Secc.

Ficha N.º ..... Confec. 22.12.82

GUALDONI (Apellidos) Fernando (Nombres)

DOCUMENTOS: C/C ..... (Serie) C/I. ..... (N.º) (N.º) (Dpto.)

OTROS DOC. ..... (Pasaporte) (Lib. Enrol.) (etc.)

NACIMIENTO: ..... (Fecha) Argentina (Lugar)

DOMICILIO: ..... (Calle) (N.º) (Teléf.) ESPAÑA (Ciudad o Localidad)

PROFESION U OCUPACION: .....

LUGAR: ..... CARGO: .....

IDEOLOGIA POLITICA: ..... CLASIFICACION: .....

DATOS COMPLEMENTARIOS: ..... (Est.Civil) (Cónyuge) (Hijos)

HNO. DE: Juan Carlos GUALDONI (Otros familiares)

181764 01/04

§10.842/5

Fecha	Documentos	ANTECEDENTES A REGISTRAR
17.12.82	23089/14 (Doc. en sobre I)	Firmante de una carta remitida al Papa Juan Pablo II con motivo de su visita a la República Argentina, junto a otras 132 personas exiliadas en 9 países, familiares de 273 personas "presas, desaparecidas, secuestradas o asesinadas". Esta carta fue publicada en el boletín "ENCUENTRO" vocero de la Comunidad de Cristianos Argentinos en el exilio, colateral de la BDT "MONTONEROS". Eval. B-2 (MB)

002/02

G-1180

DPTO II

JUNTA DE COMANDANTES EN JEFE
S. I. D.

8108433

08019

Dep. I V Secc. I

Sub. Secc. [redacted]

Ficha N.º ..... Confec. 23.12.82

GUALDONI — Apellidos
Juan Carlos — Nombres

DOCUMENTOS: C/C ..... Serie ..... N.º ..... C/I. ..... N.º ..... Dpto.

OTROS DOC. ..... Pasaporte ..... Lib. Enrol. ..... etc.

NACIMIENTO: 27 años en 1976 — Fecha
Argentina — Lugar

DOMICILIO: ..... Calle ..... N.º ..... Teléf. ..... Ciudad o Localidad

PROFESION U OCUPACION: .....

LUGAR: ..... CARGO: .....

IDEOLOGIA POLITICA: ..... CLASIFICACION: .....

DATOS COMPLEMENTARIOS: ..... Est.Civil ..... Cónyuge ..... Hijos

Hno. de: Fernando
Otros familiares

181700 001/02

810.843/3

Fecha	Documentos	ANTECEDENTES A REGISTRAR
17.12.82	23089/11 (Doc. en DPTS I)	En una carta enviada por familiares de personas "presas, secuestradas, desaparecidas o asesinadas" al Papa Juan Pablo II con motivo de su visita a Buenos Aires que es publicada en el boletín "ENCUENTRO" vocero de la Comunidad de Cristianos Argentinos en el exilio, colateral de la BDT "MONTONEROS", y firmada entre otros por FERNANDO GODEDONI, se menciona al causante como "SECUESTRADO" el 26/6/76. Eval. B-2 (MB)

002/02

ASUNTO ARTISTAS 6 - 1181

DPTO II

V 08020

JUNTA DE COMANDANTES EN JEFE 81084 41

S. I. D.

DEP. I SECC. I

SUB SECC. A/N

FICHA Nº 13 CONFEC. 17.11.7

GUARANI — Apellidos

Horacio — Nombres

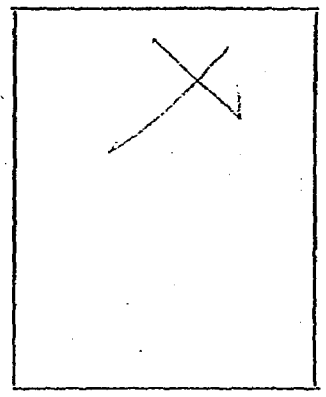

DOCUMENTOS: C/C Nº ..... Dpto. ..... C/I. Serie ..... Nº .....

OTROS DOC. ..... Pasaporte ..... Li. Enrol ..... etc.

NACIMIENTO: ..... Fecha ..... Lugar .....

DOMICILIO: ..... Calle ..... Nº ..... Teléf. ..... Ciudad o Localidad .....

PROFESION U OCUPACION: Folklorista

LUGAR: ..... CARGO: .....

IDEOLOGIA POLITICA: 001/06 CLASIFICACION: .....

810.844/1

FECHA	DOCUMENTOS	ANTECEDENTES A REGISTRAR
		Interviene en el acto que se realizo en el Palacio Cndor. Guelfi;organizado por la CNT y denominado "Trabajadores y Artistas Unidos".- No registra anotaciones en nuestros archivos. Debe destacarse que debido a su militancia política en los últimos años en la República Argentina fue amenazada por Grupos Terroristas, ausentandose de dicho país.- No se encuentre documento.- (FG)

002

810.844/1

JUNTA DE COMANDANTES EN JEFE

S. I. D.

VARIOS

08020

Dep. I Secc. I

Sub Secc. A/N

Ficha Nº ____ Confec. 26.02.82

GUARANY (Apellidos) Horacio (Nombres)

DOCUMENTOS: C/C ..... (Serie / Nº) C/I. ..... (Nº / Dpto.)

OTROS DOC. ..... (Pasaporte / Lib. Enrol. / etc.)

NACIMIENTO: ..... (Fecha / Lugar)

DOMICILIO: ..... (Calle / Nº / Teléf. / Ciudad o Localidad)

PROFESION U OCUPACION: Cantante

LUGAR: ..... CARGO: .....

IDEOLOGIA POLITICA: Comunista ..... CLASIFICACION: .....

DATOS COMPLEMENTARIOS: 003

Fecha	Documentos	ANTECEDENTES A REGISTRAR 810.844/1
15.09.81	Doc. 7841 (doc. en sobre I)	*Reconocido comunista. Durante mucho tiempo no hizo política grangeándose la simpatía popular, luego de afirmar su posición artístico-económica se lanzó de lleno a cantar canciones de izquierda. Tiene gran cantidad de discos los cuales están a la venta y tienen amplia difusión en nuestro medio. Una de sus últimas creaciones "Recital al amor" es una canción donde alaba a la revolución, denigra al soldado, alaba a la protitución y toda clase de vicios. Este tema es difundido por radios uruguayas. PRENSA (AN)

304/[redacted]

GUARANI — APELLIDOS

Horacio — NOMBRES

810.844/1

FOTO

Fecha y Lugar de Nacimiento

Domicilio

Documentos

Nacionalidad argentino

Profesión

Nombre del Padre ..... Nacionalidad

Nombre de la Madre ..... Nacionalidad

Estado Civil ..... Nombre del Cónyuge

Nacionalidad del Cónyuge

Nombre y edad de los hijos

Otros datos 005

810.844/1

FECHA	ORIGEN	ANTECEDENTES
7-9-86	8612007	- VER DOC. BIBL. FICHAJE Nº 8.- 006/6

6-1192

DPTO II

A.N. 08030

JUNTA DE COMANDANTES EN JEFE
S. I. D.

8108458

Dpto. A.N. Secc. I.
Sub Secc. A/N
Ficha No. ..... Confec. 11.5.83

GUEVARA ..... Ana María .....
Apellidos Nombres

DOCUMENTOS: C/C. ..... C/I. .....
Serie No. No. Dpto.

OTROS DOC. .....
Pasaporte Lib. Enrol. etc.

NACIMIENTO: Argentina (1) .....
Fecha Lugar

DOMICILIO: .....
Calle No. Teléf. Ciudad o Localidad

PROFESIÓN U OCUPACIÓN: .....

LUGAR: ..... CARGO: .....

IDEOLOGÍA POLÍTICA: ..... CLASIFICACIÓN: E.R.P. /P.R.T. (2)

DATOS COMPLEMENTARIOS Casada ..... Fernando ALVAREZ .....
Est. Civil Conyuge Hijos

.....
Otros familiares

190374 001/02

FECHA	DOCUMENTOS	ANTECEDENTES A REGISTRAR 810. 845 8
11.5.83.	26383/03	ENE/79: Se encuentra en contacto con Bernardo COSTA ACOSTA, quién fuera responsable de la operación llevada a cabo en Colombia por el M-19 y planificada por la J.C.R. siendo el cepamiento de la Embajada Dominicana donde se concretó la fuga del Embajador uruguayo Fernado GOMEZ FINS.-Eval.B-2.-(FE)
13.6.83	27076/83 Pág.041.- (docs. en apto I)	- 04.11.82 - En información actualizada a la fecha por el SID, se establece que integra el Comité Directivo de Puna de la Junta Coordinadora Revolucionaria.- Eval: A-2.- (AA).- Indica (1) y (2).-

002/02

6.1136 DPTO II A.N 08034

JUNTA DE COMANDANTES EN JEFE

S. I. D.

Secc. I

Sub Secc. A/N

Ficha No. ..... Confec. 11.5.83

8108466

...GUEVARA..... .....Roberto.....
Apellidos Nombres

DOCUMENTOS: C/C. ..... **C/I.** .....
Serie No. No. Dpto.

OTROS DOC. .....
Pasaporte Lib. Enrol. etc.

NACIMIENTO: ....Argentina (1).....
Fecha Lugar

DOMICILIO: .....
Calle No. Teléf. Ciudad o Localidad

PROFESIÓN U OCUPACIÓN: .....

LUGAR: ..... **CARGO:** .....

IDEOLOGÍA POLÍTICA: 201/02 **CLASIFICACIÓN:** E.R.P./ P.R.T. (2)

FECHA	DOCUMENTOS	ANTECEDENTES A REGISTRAR 810.846|6
11.5.83.	26283/03	ENE/79 : Se encuentra en contacto con Bernardo COSTA ACOSTA, quién fuera responsable de la operación llevada a cabo en Colombia por el M-19 y planificada por l J.C.R. siendo el copamiento de la Embajada Dominicana donde se concretó la fuga del Embajador uruguayo Fernando GOMEZ FINS.-Eval.B-2.-(FE)
13.6.83	27076/83 Pág.042.- (DOS. RE SPTO I)	- 04.11.82 - En información actualizada a la fecha por el SID, se establece que integra el Comité Directivo de París de la Junta Coordinadora Revolucionaria.- Eval: A-2.- Indica (1) y (2).- (AA).-

002/02

6. 120 Dpto II V 08042

Dep. I Secc. I

Sub. Secc.

JUNTA DE COMANDANTES EN JEFE
S. I. D.

Ficha N.º ..... Conf. 22.12.82

GUTIERREZ (Apellidos) Nora (Nombres)

8108474

DOCUMENTOS: C/C ..... (Serie, N.º) C/I. ..... (N.º, Dpto.)

OTROS DOC. ..... (Paseporte, Lib. Enrol., etc.)

NACIMIENTO: ..... (Fecha) Argentina (Lugar)

DOMICILIO: ..... (Calle, N.º, Teléf.) ESPAÑA (Ciudad o Localidad)

PROFESION U OCUPACION: .....

LUGAR: ..... CARGO: .....

IDEOLOGIA POLITICA: ..... CLASIFICACION: .....

DATOS COMPLEMENTARIOS: ..... (Est.Civil, Cónyuge, Hijos)

HNA. DE: Alejandro Enrique GUTIERREZ (Otros familiares)

181716 001/02

810.847/4

Fecha	Documentos	ANTECEDENTES A REGISTRAR
17.12.82	23089/14 (doc. en apto I)	Firmante de una carta remitida al Papa Juan Pablo II con motivo de su visita a la República Argentina, junto a otras 132 personas exiliadas en 9 países, familiares de 273 personas "presas, desaparecidas, secuestradas o asesinadas". Esta carta fue publicada en el boletín "ENCUENTRO" vocero de la Comunidad de Cristianos Argentinos en el exilio, colateral de la BDT "MONTONEROS". Eval. B-2 (MB)

002/02

EXTREMISTA

GONZALEZ — APELLIDOS

Ana María. — NOMBRES

8108482 — 319

08078

FOTO

X

Fecha y Lugar de Nacimiento 28 de febrero de 1956 en San Fernando (Argentina).-

Domicilio

Documentos Hay varios -

Nacionalidad argentina.

Profesión Estudiante de Magisterio.

Nombre del Padre Abel. (Doctor) Nacionalidad argentina.

Nombre de la Madre Ana María. Nacionalidad argentina.

Estado Civil soltera. Nombre del Cónyuge

Nacionalidad del Cónyuge

Nombre y edad de los hijos 001/3

Otros datos 167891

810.848|2

FECHA	ORIGEN	A N T E C E D E N T E S
24-Jun-76.	Revista "Gente" Nº 570.- (F. soc.)	- Nació el 28 de febrero de 1956 en San Fernando, República Argentina. Hija de Abel y Ana María, ambos argentinos. Hermanos:

002

08078 (e)

GONZALEZ, Ana María.- 810.848/2

El semanario madrileño "Cambio 16", publica esta semana una entrevista con la reseñada, que colocara la bomba debajo de la cama donde dormía el Gral. Cesáreo CARDOZO, Jefe de la Policía Federal Argentina y que le costara la vida a éste el 16 de junio ppdo.- Además de la entrevistada,en la misma se encontraba el jefe militar de la organización guerrillera "Montoneros", que fueron los autores del atentado. La reseñada declara que tras un mes y medio que le llevó granjearse la confianza de la familia a través de su hija que estudiaba a lo mismo que ella, Magisterio, relata lo acontecido el día del atentado, diciendo que: "el día del atentado pedí permiso para hablar por teléfono. Voy al baño, acciono el mecanismo, voy al dormitorio, pongo el "caño" (bomba) bajo la mama y me retiro. Pero me doy cuenta que lo había puesto demasiado bajo, así que vuelvo, lo poloco a la altura de la cabeza, digo a María Graciela que me retiro pues no me siento bien". La bomba estaba accionada para que explotara a las H.0130, contenía 100 gramos de "trotyl" y estaba en una caja de colonia "Grandall", para que pareciera un regalo para el Día del Padre.- (El Diario - 16-Ago-976). Según esta misma fuente esta entrevista se realizó en un lugar no revelado de Buenos Aires.-

FALTA DOCUMENTO.

003/3

EXTREMISTA G - 326 81084 90 08083

NOMBRE GONZALEZ, Carlos Jacinto. (a) "GONZALITO" (a) "DIEGO".-

EDAD Nació el 12-May-945 en San Francisco, Provincia de Córdoba.-

DIRECCION Sin datos -

C. C. o C. IDENTIDAD L.E. Nº 7:983.695

NACIONALIDAD argentino.-

PROFESION

OBSERVACIONES Hijo de Carlos Jacinto y de Ernestina GRAMIGLIA.- Casado con Amalia Hilda Elba ITTIG.- El color de sus cabellos es negro, ondulado y el de

001/5 16817

810.849/0

OBSERVACIONES

su cutis blanco.- Usa lentes.- El 8-Ago-970, es mencionado en el Informe "Punta de Vacas" producido por Gendarmería Nacional.- En diciembre de 1971, es visitado en su domicilio por Ricardo René HAIDAR (a) "COCO", a quien le pide que organice la reunión de información para la organización Montoneros en Santa Fe.- En enero de 1972, comienza con su mujer, Amalia ITTIG, la reunión de información para la Organización, pasando a desempeñarse como 2do. de HAIDAR. El causante recibía de la organización $ 70.000 mensuales para gastos, a la vez que aportaba su automóvil a la misma.- El 21-Feb-972, es detenido en la ciudad de Rosario, junto con con Juan Carlos D'ANGELO, mientras trataban de "levantar" una camioneta para la

002

810.849/0 ~~08083~~ (2)

GONZALEZ, Carlos Jacinto. (a) "GONZALITO" (a) "DIEGO".-

Informe del Dpto. II (Inf.) del EME Nº 07, con n/Nº de Id. II/48/76.	16-Mar-976.	organización. Se les secuestró armas de guerra. Al ser interrogado, reconoció su participación en el atentado al Dr. PUCCIO, el 18-Feb-972.- El 25 de mayo de 1973, es amnistiado por decreto del Dr. CAMPORA. En el período 1973-74, es designado para ocupar un cargo de profesor en la Universidad Tecnológica de Misiones,- En noviembre de 1975, en declaraciones formuladas, varios delincuentes subversivos que se encuentran detenidos, señales que continúa militando en la OPM. **(Inf. del Doc. Nº 157/80 de fecha 2.4.80) (ficha por persona Nº 079).-**

DOCUMENTO Nº 13.970 DEL 21-4-82

003

EXTREMISTA C-608 810.549/0 ~~08083~~

NOMBRE GONZALEZ, Carlos Jacinto "a" "GONZALITO" y "DIEGO".-

EDAD Nació el 19 de mayo de 1945 en San Francisco (Pcia de Córdoba).-

DIRECCION

C. C. o C. IDENTIDAD

ESTATURA, PESO, y CUTIS Cabellos negros, ondulados; cutis blanco, usa lentes.-

PROFESION Casado con Amalia Nilda Elba ITTING. Hijo de Carlos Jacinto y de Ernesti
na CRANAGLIA. Dic-71: es visitado en su domicilio por Ricardo René HAIDAR "a" "CO
CO", quien le pide que organice la reunión de información para la organización Mon
toneros en Santa Fé. Ene-72: comienza junto con su mujer la reunión de información
OBSERVACIONES: para la organización, pasando a desempeñarse como 2do. de HAIDAR.
El causante recibía de la organización $70.009 mensuales para gastos, a la vez que
aportaba su automóvil a la misma. 21-Feb-72: es detenido en la ciudad de Rosario

004

810.849/0

OBSERVACIONES

junto con Juan Carlos D'ANGELO, mientras trataban de secuestrar un automóvil para la organización. Se les incautó armas de guerra. Al ser interrogado, reconoció su participación en el atentado al Dr. PUCCIO el 18 de febrero de 1972. 25-May-73: amnistiado por decreto Dr. CAMPORA. 1973/74: es designado para ocupar un cargo de profesor en la Universidad Tecnológica de Misiones. Nov-75: Según declaraciones de subversivos detenidos, el reseñado GONZALEZ continúa actuando en la OPM. (Inf. del Doc, con Nº 157/80 del 2-4-80-Ficha confeccionada en la fecha mencionada).-

FALTO DOCUMENTO

0055

EXTREMISTA 81.085 08 - 331 X 08084

NOMBRE GONZALEZ PAZ, Eduardo.-

EDAD Nació el 1º-Ago-946, en Amancay (Provincia de Salta).-

DIRECCION

C. C. o C. IDENTIDAD L.E. Nº 8:500.556.-

NACIONALIDAD argentino.-

PROFESION

OBSERVACIONES El 8-Ago-970, es mencionado en el Informe "Punta de Vacas" producido por Gendarmería Nacional.- Fue cadete del Liceo Militar "Gral. Paz", de

001/4 · 168146

EXTREMISTA 81.085 08 - 331 X 08084

NOMBRE GONZALEZ PAZ, Eduardo.-

EDAD Nació el 1º-Ago--946, en Amancay (Provincia de Salta).-

DIRECCION

C. C. o C. IDENTIDAD L.E. Nº 8:500.556.-

NACIONALIDAD argentino.-

PROFESION

OBSERVACIONES El 8-Ago-970, es mencionado en el Informe "Punta de Vacas" producido por Gendarmería Nacional.- Fue cadete del Liceo Militar "Gral. Paz", de

004/4 · 168146

810.850/8

OBSERVACIONES

~~donde~~ egresó con el título de bachiller. Se domicilia con su esposa en ~~un~~ rancho (año 1971), sito en la Isla Alto Verde, construido por un grupo de activi~~s~~dades estudiantiles. Su esposa trabaja como empleada en la Secretaría de Hacienda de la Municipalidad de Santa Fe. Mantiene contactos con Sacerdotes enrolados en la línea del 3er. Mundo. - En el año 1972, de acuerdo a documentación secuestrada en el domicilio de los delincuentes subversivos LEGAZ y CAMBIASCO, es militante de la OPM Montoneros (NC) "MARTIN".- El 25 de mayo de 1973, es Amnistiado por decreto del Dr. CAMPORA.- En 1974, junto con su esposa, viaja y se establece en Salta, donde realizarían tareas de captación y adoctrinamiento en barrios periféricos de esa ciudad.- (Informe del Dpto.II (Inf.) del EME del 16-Mar-976 Nº 07, con nuestro Nº de Id. II/48/76).- (Inf. del Doc. Nº 157/80 de fecha 2.4.80)(ficha por persona Nº079).- DOCUMENTO Nº 13.970 DEL 21/4/82. 002

EXTREMISTA C-615 810.950/8 08084

NOMBRE GONZALEZ PAZ, Eduardo

EDAD Nació el 1º de agosto de 1946 en Amancay (Pcia de Salta).

DIRECCION Argentina.

C. C. o C. IDENTIDAD

ESTATURA, PESO, y CUTIS 1,75 mts. Caballos negros, cutis tostado.-

PROFESION Guerrillero perteneciente a Montoneros.-

OBSERVACIONES Hijo de Pedro Roberto y de Rosendy P. Z.Casado con Nora SPAGNI. Fue cadete del Liceo Militar "Gral. Paz", de donde egresó con el título de bachiller. En el año 1971, se domicilia con su esposa en un rancho sito en la Is-

003

810.850/8

OBSERVACIONES

la Alto Verde, construído por un grupo de activistas estudiantiles. En el mismo año, su esposa trabaja como empleada en la Secretaría de Hacienda de la Municipalidad de Santa Fé, al tiempo, que mantiene contactos con sacerdotes enrolados en la línea del 3er. mundo. En 1972 y según informes de documentación secuestrada en el domicilio de los delincuentes subversivos LEGAZ y CAMBIASCO, GONZALEZ es miembro del OPM Montoneros, y actúa dentro de esta organización con el alias de MAR/TIN. 25-May-73: Amnistiado por decreto del Dr. CAMPORA. En el año 1974 el reseñado junto con su esposa, viajan y se establecen en Salta, en donde realizarían tareas de captación y adoctrinamiento en barrios periféricos de esa ciudad. (Inf. del Doc. con Nº 157/80 del 2-4-80-Ficha confec. el 2-4-80).-

FALTO DOCUMENTO

004/4

G - 1024 810851/6 E8 133.

JUNTA DE COMANDANTES EN JEFE
S. I. D.

Verificar hay varios

Dep. I Secc. I
Sub Secc. A/N
Ficha Nro. _____ Confec. _____

GONZALEZ — Apellidos
Oscar Alfredo — Nombres
(a) "GALLEGO" ó "TANO"

DOCUMENTOS: C/C _____ Serie _____ Nro. _____ C/I. _____ Nro. _____ Dpto. _____

OTROS DOC. _____ Pasaporte _____ Lib. Enrol. _____ etc. _____

NACIMIENTO: _____ Fecha _____ Argentino Lugar

DOMICILIO: _____ Calle _____ Nro. _____ Teléf. _____ Ciudad o Localidad

PROFESION U OCUPACION: _____

LUGAR: _____ CARGO: 001/2

IDEOLOGIA POLITICA: _____ CLASIFICACION: _____

Oscar Alfredo

210.851/6

Fecha	Documentos	ANTECEDENTES A REGISTRAR
22.3.79	0410	Por Requisitoria No.03/79 de fecha 5 de Marzo de 1979, se requiere su captura por sabérsele integrante del grupo - subversivo "Montoneros" y presumirse que ingresó a nuestro País.-(BB)-
27.11.80	--------	Se remitieron datos filiatoriosa la Corte Electoral por Memo (A) Nº1203/80 (L).-
	4.12.80	Se contestó por Memo(A)Nº1808/80 para el Dpto.II E.M.E. (i).
28.7.81	6407 (docs en dto I)	Se deja sin efecto su captura.-Eval:A-1.-(OO)
06/04/90	P.E.I. 18/90	Concurrió al ENCUENTRO INTERNACIONAL CONTRA BASES MILITARES EXTRANJERAS, llevado a cabo entre los días 26/29SET89 en MAR DEL PLATA. (F.C.)

0021 2

G – 1157

Dpto II

JUNTA DE COMANDANTES EN JEFE
S. I. D.

81085 2/4

Dep. I Secc. I

Sub. Secc. A/N

Ficha N.º ..... Confec. 24.12.82

GONZALEZ SOUZA (Apellidos) Rafael (Nombres)

DOCUMENTOS: C/C ..... (Serie / N.º) C/I. ..... (N.º / Dpto.)

OTROS DOC. ..... (Pasaporte / Lib. Enrol. / etc.)

NACIMIENTO: ..... (Fecha) Argentino (Lugar)

DOMICILIO: ..... (Calle / N.º / Teléf. / Ciudad o Localidad)

PROFESION U OCUPACION: .....

LUGAR: ..... CARGO: .....

IDEOLOGIA POLITICA: ..... CLASIFICACION: .....

DATOS COMPLEMENTARIOS: ..... (Est.Civil / Cónyuge / Hijos)

Hijo de: Alba GONZALEZ SOUZA 001/2

Otros familiares

181877

810.852/4

Fecha	Documentos	ANTECEDENTES A REGISTRAR
17.12.82	23089/15 (Doc. en Apto I)	En una carta enviada por familiares de personas "presas, secuestradas, desaparecidas o asesinadas" al Papa Juan Pablo II con motivo de su visita a Buenos Aires que es publicada en el boletín "ENCUENTRO" vocero de la Comunidad de Cristianos Argentinos en el exilio, colateral de la BDT "MONTONEROS", y firmada entre otros por OLGA GONZALEZ SOUZA , se menciona al causante como SECUESTRADO el 1/10/76 . Eval. B-2 (MB)

002/2

G – 1154

JUNTA DE COMANDANTES EN JEFE
S. I. D.

8108532

DPTO II · 08136
Dep. I Secc. I
Sub. Secc. A/N

Ficha N.º ..... Confec. 24.12.82

GONZALEZ — Apellidos
Norma — Nombres

DOCUMENTOS: C/C ..... Serie N.º C/I. ..... N.º Dpto.

OTROS DOC. ..... Pasaporte Lib. Enrol. etc.

NACIMIENTO: ..... Fecha Argentina Lugar

DOMICILIO: ..... Calle N.º Teléf. Francia Ciudad o Localidad

PROFESION U OCUPACION: .....

LUGAR: ..... CARGO: .....

IDEOLOGIA POLITICA: ..... CLASIFICACION: .....

DATOS COMPLEMENTARIOS: ..... Est.Civil Cónyuge Hijos

Hna. de: Socorro Irene y Manuel Alberto 004/2
Otros familiares

181867

810.853/2

Fecha	Documentos	ANTECEDENTES A REGISTRAR
17.12.82	23089/16 (Doc. en apoyo I)	Firmante de una carta remitida al Papa Juan Pablo II con motivo de su visita a la República Argentina, junto a otras 132 personas exiliadas en 9 países, familiares de 273 personas "presas, desaparecidas, secuestradas o asesinadas". Esta carta fue publicada en el boletín "ENCUENTRO" vocero de la Comunidad de Cristianos Argentinos en el exilio, colateral de la BDT "MONTONEROS". Eval. B-2 (MB)

002/2

G - 1153 81085 4 0 DPTO II · 08137

JUNTA DE COMANDANTES EN JEFE
S. I. D.

Dep. I Secc. I
Sub. Secc. V
Ficha N.º ..... Conf. 24.12.82

Hay varios -

GONZALEZ (Apellidos) Mirta (Nombres)

DOCUMENTOS: C/C (Serie) (N.º) C/I. (N.º) (Dpto.)

OTROS DOC. (Pasaporte) (Lib. Enrol.) (etc.)

NACIMIENTO: (Fecha) Argentina (Lugar)

DOMICILIO: (Calle) (N.º) (Teléf.) Francia (Ciudad o Localidad)

PROFESION U OCUPACION:

LUGAR: CARGO:

IDEOLOGIA POLITICA: CLASIFICACION:

DATOS COMPLEMENTARIOS: casada (Est.Civil) Eduardo PRIOTTI (Cónyuge) (Hijos)

001/2
Otros familiares

181849

810.854/0

Fecha	Documentos	ANTECEDENTES A REGISTRAR
17.12.82	23089/16 (doc. en foto I)	Firmante de una carta remitida al Papa Juan Pablo II con motivo de su visita a la República Argentina, junto a otras 132 personas exiliadas en 9 países, familiares de 273 personas "presas, desaparecidas, secuestradas o asesinadas". Esta carta fue publicada en el boletín "ENCUENTRO" vocero de la Comunidad de Cristianos Argentinos en el exilio, colateral de la BDT "MONTONEROS". Eval. B-2 (MB)

002/2

G – 1151

Dpto II 08138

JUNTA DE COMANDANTES EN JEFE
S. I. D.

8108557

Dep. I Secc. I

Sub. Secc. A/N

Ficha N.º ..... Confec. 24.12.8

GONZALEZ — Apellidos
Manuel Alberto — Nombres

DOCUMENTOS: C/C ..... Serie ..... N.º ..... C/I. ..... N.º ..... Hay varios. Dpto.

OTROS DOC. ..... Pasaporte ..... Lib. Enrol. ..... etc.

NACIMIENTO: 37 años en 1974 — Fecha
Argentina — Lugar

DOMICILIO: ..... Calle ..... N.º ..... Teléf. ..... Ciudad o Localidad

PROFESION U OCUPACION: .....

LUGAR: ..... CARGO: .....

IDEOLOGIA POLITICA: ..... CLASIFICACION: .....

DATOS COMPLEMENTARIOS: ..... Est.Civil ..... Cónyuge ..... Hijos

Hno. de: Norma y Socorro Irene 001/2
Otros familiares

181869

810.955 | 7

Fecha	Documentos	ANTECEDENTES A REGISTRAR
17.12.82	23089/ (Doc. en sobre I)	6 En una carta enviada por familiares de personas "presas, secuestradas, desaparecidas o asesinadas" al Papa Juan Pablo II con motivo de su visita a Buenos Aires que es publicada en el boletín "ENCUENTRO" vocero de la Comunidad de Cristianos Argentinos en el exilio, colateral de la BDT "MONTONEROS", y firmada entre otros por NORMA GONZALEZ , se menciona al causante como APRESO el 11/8/74. Eval. B-2 (MB)

002/2

G-1231

81085 65

08150

X GORDON (APELLIDOS) Aníbal (NOMBRES)

"alias" EL INGENIERO-EL PROFESOR-EL EXQUISITO-EL CORONEL-FEDERICO

FOTO

Fecha y Lugar de Nacimiento Nació el 9/2/932 en Capital Federal.-

Domicilio Calle Rivadavia Nº 808 - Azcuénaga Nº 1463, Martínez (el último).-

Documentos C.I. Nº 3.250.460.

Nacionalidad Argentino. Verifica con el 3016375 padre

Profesión

Nombre del Padre Aníbal Nacionalidad

Nombre de la Madre Nieves GARCIA Nacionalidad X

Estado Civil Casado Nombre del Cónyuge Nélida RIZO

Nacionalidad del Cónyuge

Nombre y edad de los hijos Adriana Beatriz y Marcelo Aníbal (22 años en 1983).-

Otros datos 005/20

...

810-356|5

FECHA	ORIGEN	ANTECEDENTES
	IA NACION 8/SET/983	Según informes, registra como profesión la de técnico industrial.
	DOC. FIC. 860 -84	ANTECEDENTES:
		16/1/951: Defraudación e infracción al Art. 154 del Código Penal (empleado de correos que viola correspondencia); sobreseído provisionalmente.
		15/1/952: Procesado por robo en San Isidro; libertad bajo fianza.
		12/11/71: Robo y atentado a la autoridad; condenado a 3 años y 6 meses de prisión.
		10/12/71: Se solicita su captura en la causa 26.380 por lesiones Art. 94 del C.P. (daños corporales).
		15/10/71: Procesado por infracción al Art. 189 del C.P. (sabotaje en maquinarias con explosivos). La policía bonaerense solicita su captura por estar acusado de asociación ilícita y robo calificado (asalto al Banco de Río Negro). Se solicita su ~~xxxxxx~~ paradero en la causa 95 por tenencia de armas y explosivos.

002

///...

810. 856|5

NOMBRE GORDON, Aníbal.- 08150 No. 02.-

FECHA	ORIGEN	ANTECEDENTES
		.../// 25/6/73: Se pide su captura en la causa 1749 por robo de armas en grado de tentativa. 28/6/73: Se requiere su captura por privación ilegítima de la libertad, robo y asociación ilícita. 31/10/79: En la causa 7410 por intimidación pública, el juez NARVAIZ resuelve declarar prescripta la acción penal en la causa. Asimismo se ha podido establecer, que, en el mes de agosto de 1983, en la ruta Panamericana (Acceso Norte), a la altura de la Avda. Márquez, en San Isidro, GORDON con uniforme de coronel y varios individuos más, con algunos Ford Falcon y el automóvil Renault Fuego, que habría sido el mismo que se utilizó para secuestrar a Guillermo Patricio KELLY, estaba apostado en la ruta pidiendo documentos a los conductores y suponiéndose que también extorsionándolos. Es así que un empleado de un juzgado reconoce en los álbumes con fotogra-

003 ///...

NOMBRE 810.856|5 No.

FECHA	ORIGEN	ANTECEDENTES
		fías de delincuentes a quien vestía de coronel y a sus cómplices, tratándose de Aníbal GORDON. (FDS).
		004

810.856/5

GORDON — APELLIDOS

Aníbal — NOMBRES

FOTO

Fecha y Lugar de Nacimiento .....

Domicilio .....

Documentos .....

Nacionalidad argentino

Profesión .....

Nombre del Padre ..... Nacionalidad .....

Nombre de la Madre ..... Nacionalidad .....

Estado Civil ..... Nombre del Cónyuge .....

Nacionalidad del Cónyuge .....

Nombre y edad de los hijos .....

Otros datos 005

810.856|5

FECHA	ORIGEN	ANTECEDENTES
10-10-84	8613558	- VER DOC. BIBL. FICHAJE Nº 8.-

006

810.856/5

GORDON — APELLIDOS

Aníbal — NOMBRES

8/50 FOTO

Fecha y Lugar de Nacimiento ..... Argentina

Domicilio .....

Documentos .....

Nacionalidad Argentino

Profesión .....

Nombre del Padre ..... Nacionalidad .....

Nombre de la Madre ..... Nacionalidad .....

Estado Civil ..... Nombre del Cónyuge .....

Nacionalidad del Cónyuge .....

Nombre y edad de los hijos .....

Otros datos 007

810.856/5

FECHA	ORIGEN	ANTECEDENTES
13-9-85	Doc. Nº 8604296	Doc. arch. en carp. Nº 8 de Fichaje. (FD)
25-7-87	Doc. Nº 8706610	XX Según informes del juez federal de San Isidro, Alberto PIOTTI, Aníbal GORDON seguirá afectado a su condena, ya que por los delitos comunes que perpetró no son beneficiados por la ley 23.049 de obediencia debida. Asimismo PIOTTI señaló que en caso de GORDON "tengo entendido que está procesadp por un delito común, como privación ilegítima de la libertad a Patricio KELLY, por lo cual seguirá condenado". (FDS)
15-9-87	Doc. Nº 8707530	El causante, agente de los servicios secretos argentinos, condenado a 16 años de prisión por el secuestro del ex-dirigente nacionalista Guillermo KELLY, murió el día 14 de (

.../// 008

Nombre GORDON, Aníbal 810.9556/5 No. 05

FECHA	ORIGEN	ANTECEDENTES

///...

septiembre de 1987, en un hospital de Buenos Aires a consecuencia de un paro cardiorrespiratorio. GORDON involucrado en numerosas causas por secuestros, asesinatos y otras violaciones a los derechos humanos, reclamó días pasados ser amparado bajo la controvertida ley de obediencia debida, aduciendo haber secuestrado a KELLY cumpliendo órdenes del régimen militar que detentaba el poder en agosto de 1983 en Argentina. Cabe destacar que GORDON además de lo antes mencionado, fue acusado de militar en la Alianza Anticomunista Argentina (AAA), y de dirigir grupos paramilitares que secuestraron a supuestos izquierdistas que luego fueron dados por "desaparecidos". En 1970 éste fue acusado de varios delitos comunes como fraudes, robo y chantaje; en 1971 fue acusado de robar el Banco de Río Negro y de haber escapado en una avioneta con 230.000 dólares.

008

...///

Nombre 810.856/5 No.

FECHA	ORIGEN	ANTECEDENTES
		///...
		Posteriormente fue detenido y enviado a la cárcel de Villa Devoto, pero luego quedó en libertad a raíz de la confusión por una amnistía para presos políticos concedida por el gobierno peronista, en el año 1973.- (FDS) (Ver Doc. 8802149 - Lo mandó adjuntar Sr. Jefe Dpto II. Referente a Mario Aguilar - Santiago Dargos - Mario Casarta - T/e Cnel Juan Torres)
		010/10.

G - 1238

8108573 08151

GORDON
APELLIDOS

Marcelo Aníbal.
NOMBRES

FOTO

Fecha y Lugar de Nacimiento Nació el 19/11/961 en Rep. Argentina.

Domicilio

Documentos

Nacionalidad Argentino.

Profesión

Nombre del Padre Aníbal GORDON Nacionalidad Argentino

Nombre de la Madre Nélida RIZO Nacionalidad

Estado Civil Nombre del Cónyuge

Nacionalidad del Cónyuge

Nombre y edad de los hijos 001/2

Otros datos

810.857/3

FECHA	ORIGEN	ANTECEDENTES
	LA NACION 8/SET/83 DOC. FIC. 860 -84	El reseñado integraba la banda de su padre (Aníbal GORDON) el cual ha sido calificado en la República Argentina como un grupo que efectúa "trabajos" simplemente "al mejor postor", actividades éstas que incluían homicidios. Asimismo, Marcelo Aníbal GORDON, fue identificado por Guillermo Patricio KELLY, como uno de sus secuestradores y que según palabras de éste "a pesar de ser un elemento joven, fue el más sanguinario por el castigo que le propinó" En otro orden de cosas, los dos integrantes de esta banda se encuentran detenidos. (FDS).

002/2

GALLIANO — APELLIDOS

Julio 810858 — NOMBRES

08157

FOTO

Fecha y Lugar de Nacimiento

Domicilio

Documentos

Nacionalidad argentina

Profesión

Nombre del Padre — Nacionalidad

Nombre de la Madre — Nacionalidad

Estado Civil — Nombre del Cónyuge

Nacionalidad del Cónyuge

Nombre y edad de los hijos

Otros datos 0012

210.858/1

FECHA	ORIGEN	ANTECEDENTES
1-4-86	8601568/A	- Tripulante del carguero "Nobistor" (aparentemente de bandera liberiana)-que fue interceptado por autoridades brasileñas aguas afuera de Río, conteniendo seis toneladas de armamento. - En el carguero iban 18 tripulantes: 10 argentinos y 8 ex combatientes norteamericanos en Vietnam. - El carguero zarpó de Buenos Aires el 1ro. de marzo, no registrando debidamente su carga. - Cuando fueron interrogados, los tripulantes dijeron que venían de Argentina, donde habían adquirido las armas y que iban para Ghana, aunque el cargamento podría ser para Centroamérica. - El cargamento consistía de ametralladoras, fusiles automáticos y municiones, así como uniformes de combate y material de primeros auxilios. (NR).-

002/2

GILARDONI — APELLIDOS

Eduardo — NOMBRES

8108599 | 08158

FOTO

Fecha y Lugar de Nacimiento .....

Domicilio .....

Documentos .....

Nacionalidad argentina

Profesión .....

Nombre del Padre ..... Nacionalidad .....

Nombre de la Madre ..... Nacionalidad .....

Estado Civil ..... Nombre del Cónyuge .....

Nacionalidad del Cónyuge .....

Nombre y edad de los hijos .....

Otros datos ..... 001 | 2

e218C

810.859/8

FECHA	ORIGEN	ANTECEDENTES
31-3-86	8601568/A	- Capitán del carguero "Nobistor" (aparentemente de bandera liberiana), que fue interceptado por autoridades brasileñas aguas afuera de Río, conteniendo seis toneladas de armamentos. En el carguero iban 18 tripulantes -10 argentinos y 8 ex-combatientes norteamericanos en Vietnam. - El carguero zarpó de Buenos Aires el 1ro. de marzo y no registró debidamente su carga. - Cuando fueron interrogados, los tripulantes dijeron que venían de Argentina, donde habían adquirido las armas y que iban para Ghana, aunque el cargamento podría ser para Centroamérica. - Entre el cargamento se encontraban ametralladoras, fusiles automáticos y municiones, además de , uniformes de combate y material de primeros auxilios. (NR).-

002/2

G-1400

GUTIERREZ HERRERO — APELLIDOS

Emilio — NOMBRES

8108607

FOTO

Fecha y Lugar de Nacimiento (1) 30-1-1917, Bs. As., Argentina

Domicilio Piedras 438, piso 1 / (2) Buenos Aires 418, apto 16 (1963)

Documentos (3) C.I. 825.698

Nacionalidad

ficha en el DPTO I- 769612

Profesión periodista

Nombre del Padre (4) Emilio — Nacionalidad +

Nombre de la Madre (5) Onorata — Nacionalidad

Estado Civil (6) soltero — Nombre del Cónyuge

Nacionalidad del Cónyuge

Nombre y edad de los hijos

Otros datos 005/12

810·860/7

FECHA	ORIGEN	ANTECEDENTES
1970	B.72 D.125 en Dpto. I	- Radicado en Montevideo desde 1950. Actúa en reuniones del más alto nivel político en ambas márgenes del Plata. Es Jefe de Relaciones Públicas de la Firma BUNGE y BORN y mantiene contactos comerciales en Argentina. Se informa que vendería información a alguna potencia comunista.
15/8/74	Doc. 2331 en Dpto. I	- Elemento vinculado a industrias argentinas (FIAT, entre otras) y del que existirían antecedentes en el SIDE argentino. Además estaría vigilado por Servicios de Inteligencia de Brasil. Ha sorprendido la buena fe de mucha gente que lo tiene por "nacionalista", lo defiende y lo protege. Se le tiene aún como un sutil agente soviético de extrema peligrosidad, conjuntamente con Ovidio VENTURA (embajador argentino ante la ALALC) y hombres del Ministro de Economía, GELBARD, trabajan para que "el Uruguay se funda". (Eval. A-2).

002

810.860/7

NOMBRE GUTIERREZ HERRERO, Emilio 03861 No. 02

FECHA	ORIGEN	ANTECEDENTES
9/3/74	Doc. 0837 en Dpto. I	- Se le vincula a presuntas reuniones con el objeto aparente de incentivar negocios, pero en realidad procurando preparar el retorno a la "realidad constitucional". El grupo lo forman: C/N Lázaro PINKO, Manuel MENDICLA SARAZOLA, Carlos PIRAN, Adolfo SILVA DELGADO, Eduardo ROCCA COUTURE, Eduardo CAMPOS. Se le menciona como posiblemente el más peligroso del grupo. Llegó al país como exilado peronista hace años. Se hizo de la confianza de Jorge BATLLE. Se le sospechó ser agente soviético. Procuró vincularse al Gral. AGUERRONDO para actuar de informante de SEREGNI, habiéndose prevenido al Gral. AGUERRONDO al respecto, lo que no quiso creer. Estudiaba en la Facultad de Humanidades. Sumamente inteligente y capaz. Amigo del peronista Jorge ANTONIO. Se le conoce por "El Chivo". Auspicia una organización denominada "Servicios Comerciales de Pro-

003

NOMBRE 810.8600/7 No.

FECHA	ORIGEN	ANTECEDENTES
		moción de Negocios" sita en Nicaragua 1131. Se le menciona además como masón reconocido. EVAL. B-2.
3-4-76	Doc. 0493 en Dpto. I	- Secretario General de la Unión Cívica Nacionalista, desde el año 1944. Actuaba en Buenos Aires, en un centro Nacionalista denominado Instituto Juan Manuel de Rosas y se reunía con elementos peronistas en Lindoro Forteza 2416 de Montevideo, desde donde se planeaban actos de sabotaje para ser ejecutados en la ciudad de Buenos Aires. Viaja periódicamente al Uruguay donde se entrevista con ALVARENGA, interviniendo en reuniones realizadas en la sede del Sindicato de Trabajadores de casas particulares, entre elementos universitarios y de enlace comunistas. En 1958 actuaba en Montevideo, habría apoyado a PADILLA PAEZ (exiliado portorriqueño radicado en Bs. As. en la defensa que el mismo efectuara por la libertad portorriqueña). 004 ...///

810.860/7 08186

NOMBRE GUTIERREZ HERRERO, Emilio No. 03

FECHA	ORIGEN	ANTECEDENTES
///...		En 1969 se lo identifica como miembro de la organización extremista M.L.N. (Tupamaros) y de enlace con terroristas argentinos. Se desconoce su vinculación con FIAT.
23-4-81	Doc. 3141 en Dpto. I	- 1951.- Varios años después de la llegada de Perón se exilió en el Uruguay y a su caída retornó a la Argentina, reconciliándose con los peronistas. Mantiene buenas relaciones con el Dr. Benito MARIANETTI, conocido dirigente comunista, de Mendoza. Actuaba en el "Centro Republicano Español" de Bs. As., al que pertenecían comunistas españoles. 1965.- Dejó sus actividades en Argentina y vuelve a Uruguay. Se empleó en PHUASA (Primera Hilandería del Uruguay). 1967.- Se desempeña como Director de Relaciones Públicas de "Quimur", representante uru-

005

NOMBRE 810.860/7 No.

FECHA	ORIGEN	ANTECEDENTES
		guaya de BUNGE y BORN siendo contradictorio que este supuesto "nacionalista" se desempeñara en ese cargo de confianza de una trustificada judía condenada tantas veces por el nacionalismo argentino. Tuvo relaciones con el experto económico anarquista Abraham GUILLEN, teórico de la guerrilla urbana y padre de un tupamaro. Estando en Uruguay viajaba regularmente a Argentina, encontrándose con distintos políticos como Arturo FRONDIZI, organizando un proyecto revolucionario confeccionado por Leonel BRIZOLA para producir levantamientos marxistas en Argentina, Brasil, Uruguay y Paraguay. Estaba en permanente contacto con el Mayor Pablo VICENTE (aunque él lo niega). En el sector sindical favoreció la tendencia de la "C.G.T. rebelde" del marxista Raymundo ONGARO. En sus viajes a Argentina mantenía contactos con

006 ...////

810.860/7

NOMBRE GUTIERREZ HERRERO, Emilio 08186 No. 04

FECHA	ORIGEN	ANTECEDENTES
///...	007	Juan PEÑA LILLO (dueño de una editorial en Buenos Aires y miembro del Comando "Camilo Torres", organización de ultraizquierda), Jorge Abelardo RAMOS (dirigente del FIP "Frente de Izquierda Popular", troskista) y Arturo JAURETCHE y José Marís ROSA (conocidos "nacionalistas de izquierda"). Por recomendación del causante, la firma "Quimur" contribuyó en las elecciones nacionales de 1966 con la suma de $800.000 de los cuales Jorge BATLLE recibió $500.000 y el ultra-izquierdista Zelmar MICHELINI $150.00, pudiendo éste último, con esa suma, establecer importantes contactos en Uruguay. Desde hace años es el Secretario del Directorio de la Unión de Exportadores, cargo que si bien no tiene nada que ver con exportaciones sino con relaciones públicas, le permite viajar a menudo al extranjero sin temor a despertar sospechas. Vinculado con los directores de la firma SUNEY S.A. que es representante de firmas soviéticas y de otros

NOMBRE 810-860/7 No. 4

FECHA	ORIGEN	ANTECEDENTES
		países del Este. Se autodefine como católico, mantiene buenas relaciones con sacerdotes izquierdistas del Uruguay. Brinda refugio en su casa al terrorista marxista argentino José Luis NELL TACCHI (uno de los iniciadores del MLN Tupamaros), cuando éste era buscado por autoridades uruguayas. Tiene amistad con la familia REAL DE AZUA en la que se destacan varios marxistas, como el Tupamaro Santoago REAL DE AZUA. Desde hace algunos años es copropietario de la empresa "JONIA", en Paraguay 1962, Montevideo, la que entre otras cosas hace negocios con empresas del estado húngaro, siendo el causante Vice Presidente de la sociedad. En su casa de Solymar tiene un fichero empotrado con base de hormigón armado. Es afiliado al Rotary Club de Montevideo, zona Centro. 008 ...///

NOMBRE GUTIERREZ HERRERO, Emilio 810·860/7 08186 No. ~~85~~

FECHA	ORIGEN	ANTECEDENTES
///...		En la visita que efectuó el Comandante en Jefe del Ejército, Tte. Gral. Luis QUEIROLO a la plante de JONIA S.A., el causante ofició de guía a los visitantes. (Inf. ext. El País del 9-1-81) EVAL. C-2.
15-6-81	Doc. 4927 en Dpto. I	- 6-3-51.- En la fecha llegó al Uruguay procedente de la Argentina. Secretario General de la "Unión Cívica Nacionalista y Movimiento Sindicalista de Derecha" de la Argentina. 28-3-63.- Figura en una libreta incautada en el domicilio de David ROSENGURT. 9-1964.- Suscriptor de la revista "Pekín Informa" y del periódico anarquista "Voluntad". 18-10-77.- Se establece que es Prosecretario de la Cámara de Comercio Uruguayo-Argentina. 14-5-69.- Figura en la libreta de anotaciones de J. A. BOVE TRABAL, en enero de 1945. En dicha libreta figura un teléfono: 35 40 53, el que en la guía telefónica argentina figura a nombre del titular, en la calle Talcahuano 481, sede de la "Unión

009

NOMBRE 810.860|7 No.

FECHA	ORIGEN	ANTECEDENTES
		Cívica Nacionalista". El mismo teléfono figura al costado a nombre de Irineo Ernesto BANCHS. Esta carpeta consta de una serie de procedimientos en 1945, de control de actividades antinacionales (antifascistas)."
		8-7-78.- En "El Diario" de la fecha, pag. 16, figura como candidato a la Cámara de Comercio Uruguayo-Brasileña, en carácter de suplente en dichas elecciones. INDICA (1) a (6)
28-12-81	Doc. 10634 en Dpto. I	6-3-51.- Llegó a Uruguay procedente de la Rep. Argentina, Secretario del "Movimiento Sindicalista de Derecha" de la Rep. Argentina. 11-9-80.- Se vincula a presuntas reuniones procurando preparar el retorno a la "legalidad constitucional". El grupo lo forman entre otros: Ricardo REYLLI (éste tiene un hijo que era integrante del grupo sedicioso "FONJA" liderado por César SEOANE, funcionario del Banco

NOMBRE GUTIERREZ HERRERO, Emilio 010.860/7 08186 No. ~~88~~

FECHA	ORIGEN	ANTECEDENTES
///...		de Previsión Social). Destacamos que el causante se desempeña en la actualidad como Director de la empresa JONIA, sita en Timote 4600, desde el 17-11-77. La mencionada empresa inició sus actividades el 20 de abril de 1971, en el ramo de Instalaciones eléctricas para la industria automotriz. La empresa JONIA se encuentra registrada en la Dirección General Impositiva con el Nº 210002530 Su naturalez Fiscal es Sociedad Anónima. 015. (Inf. ext. PEI 383/81). EVAL. A-1
20-5-82	Doc. 14990 en Dpto. I	- Es mencionado en la pág. 176, del libro "El comunismo en Uruguay", como nacionalista de izquierda argentino. EVAL. A-1.-
4-12-84	3410388/3 P/D (Dpto.I)	- 26-11-84: En la fecha arribó a nuestro país. EVAL. A-1. 015 NOTA: Todos los antecedentes precedentes fueron extraídos de la Ficha Nº 076961 del De-

NOMBRE 810 8600 | 7 No.

FECHA	ORIGEN	ANTECEDENTES
		partamento I.- ...
18-11-81	8609861	- Empresa "JONIA" - Paraguay 1962, Montevideo. - Realiza, entre otras cosas, negocios con empresas húngaras. - Pertenece en un 50 % a ORTOLANI y el otro 50 % lo comparte el causante con otras cuatro personas. - El causante es el Vicepresidente ejecutivo de la sociedad y poseería antecedentes izquierdista. (NR).-

012/12

"ESTRICTAMENTE SECRETO"

08202

GONZALEZ NAVARRO (APELLIDOS) JULIO ERNESTO (NOMBRES) 81086 15

FOTO

Fecha y Lugar de Nacimiento: 24 de Octubre de 1925 - Rosario. R. Arg.

Domicilio:

Documentos:

Nacionalidad: Argentina

Profesión:

Nombre del Padre: Juan Francisco González. Nacionalidad: Argentino

Nombre de la Madre: María Teresa Navarro Nacionalidad: Argentina

Estado Civil: casado Nombre del Cónyuge: Beatriz María del Carmen Cevallo

Nacionalidad del Cónyuge: Argentina

Nombre y edad de los hijos: Ma. Alejandra (18) ; María Marcela (17) ; Ernesto Arturo (14) ; Ma. Fernanda (12) ; Ma. Beatriz (3) ;

Otros datos:

"ESTRICTAMENTE SECRETO"

001 2

810.861/5

FECHA	ORIGEN	ANTECEDENTES
22/VI/81	Cte. Díaz	Fue enviado a nuestro país como una forma de hacerlo desaparecer del panorama argentino. Es sincero en los temas internacionales, en los temas de neta inteligencia de interés bilateral es sumamente cauto. Es de destacar que es amigo personal y compañero de cursos del Secretario Martínez. 002/2

G - 712

SERVICIO DE INTELIGENCIA

Dep. I (Seguridad)

Sección

MINISTERIO DE DEFENSA — SERVICIO — M/F

Ficha N.º I V 0203 - 6248

confeccionada el 17-VIII-65

08205

8108628

Foto

Apellidos GOYANES

Nombres Juana.-

Fecha de Nacimiento:

Lugar de Nacimiento:

Cred. Civ.: Ced. Identidad:

Prontuario: F. Censal:

Padre:

Madre:

Domicilio: 001/2 Ciudad:

Otros datos (Documentos y señas personales) Comunista argentina.-

FICHA COMPLEMENTARIA

810.9621/3

Documento			Antecedentes
N.º	Fecha	Origen	
	29-II-61.-	PM.I/II/ Pág.7.-	Commnista argentina, viajó hacia Cuba el 12 de ene-ro de 1961.-

0021/2

SERVICIO DE INFORMACION
DE DEFENSA
Dep. I

A/N 810863 DAO

G-902

08213
..... Sección
Act. Ant. Nac.
Ficha Nº 1020

Nombres y Apellidos: GONZALEZ TUÑON, Raúl

Fecha de Nacimiento: .....

Lugar de Nacimiento: .....
(País - Ciudad o Localidad - etc.)

Cred. Cív.: Serie ..... Nº ..... Ced. Identidad: .....

Otros documentos: .....
(Pasaporte — Libreta Enrolam. — etc.)

FOTO

Domicilio: ARGENTINA
(Ciudad o Localidad) (Calle) Nº Teléf.

Filiación

Edad aparente 30/3 Color del Cutis .....

Color del Cabello ..... Estatura Aproximada .....

Complexión 159288 Aspecto Social .....

810.863/1

ACTIVIDADES

(1) **Laborales:** Profesión Periodista (Poeta) Lugar de trabajo

Cargo Antigüedad

Otras Actividades

(2) **Políticas:** Ideología Comunista.- Actuación

Antecedentes Poeta Argentino militante del partido Comunista de su Pais.-

Antecedentes familiares

(3) **Sociales:** Estado Civil Religión Figuración

Grado Instrucción Lugares que frecuenta

(4) **Económicas:** Situación Capital aprox. Vehículo
marca y Nº

Otros datos

Datos Complementarios 002

810.803/1

GONZALEZ TUÑON — FICHA COMPLEMENTARIA — Raúl.-

Documento		ANTECEDENTES
Fecha	Origen	
10-III-966.-	B-75-D-333.-	-Poeta-Periodista Argentino, militante del Partido Comunista de su Pais.- -En el Diario "El Popular" de la fecha se publica una nota gráfica de la visita que realizara el reseñado (Raúl Gonzalez Tuñón), Poeta Argentino militante del Partido Comunista de su Pais, a la redacción de este Periodico, apareciendo en la misma junto al Director de ese Diario Eduardo Viera.-
		003/3

G-889

81 086 49 08221

SERVICIO DE INFORMACION DE DEFENSA
Dep. I

Sección .....

MINISTERIO DE DEFENSA NACIONAL
SERVICIO DE INFORMACION DE DEFENSA
M/F

Ficha Nº I.V.0203-6496 confeccionada el 4.V.966

FOTO

Apellidos GONZALEZ

Nombres Alcibíades Hay varios-

Fecha de Nacimiento: .....

Lugar de Nacimiento: .....

Cred. Cív.: X Ced. Identidad: .....

Prontuario: ..... F. Censal: .....

Padre: .....

Madre: 001/2

Domicilio: ..... Ciudad: .....

Otros datos (Documentos y señas personales) (Doctor-Profesor de la Facultad de Odontología de Rosario).

810.8641/9

FICHA COMPLEMENTARIA

Documento			ANTECEDENTES
Nº	Fecha	Origen	
75/800. (Doc. en Dpto I)	24.V.965	"EL POPULAR"	Docter.Firma como Profesor de la Facultad de Odontología de Rosario, un manifiesto de personalidades y delegados de Organizaciones Populares Argentinas, en adhesión al Congreso Continental de Solidaridad con Cuba y por la Autodeterminación de los Pueblos, este congreso fué prohibido por decreto del Consejo Nacional de Gobierno, con fecha 1º de junio de 1965.-

002/2

G-876 810865/6 08228

SERVICIO DE INFORMACION DE DEFENSA
Dep. I

Sección .....

FOTO

MINISTERIO DE DEFENSA NACIONAL
SERVICIO DE INFORMACION DE DEFENSA
M / F

Ficha Nº ..... confeccionada el 4.V.966

I.V.0203 - 6497

Apellidos GOMEZ

Nombres José M.

Fecha de Nacimiento: .....

Lugar de Nacimiento: X

Cred. Cív.: ..... Ced. Identidad: .....

Prontuario: ..... F. Censal: .....

Padre: .....

Madre: 001/2

Domicilio: ..... Ciudad: .....

Otros datos (Documentos y señas personales) (Miembro de la Comisión Directiva de la Unión Ferroviaria).

FICHA COMPLEMENTARIA 810.865/6

Documento			ANTECEDENTES
Nº	Fecha	Origen	
75/800. (doc. en Nro I.)	24.V.65	"EL POPULAR"	Firma como Miembro de la Comisión Directiva de la Unión Ferroviaria, un manifiesto de personalidades y delegados de Organizaciones Populares Argentinas, en adhesión al Congreso Continental de Solidaridad con Cuba y por la Autodeterminación de los Pueblos, este congreso fué prohibido por decreto del Consejo Nacional de Gobierno, con fecha 1º de junio de 1965.-

002/2

6. 1206 **81086 6/4** Dpto 08234

JUNTA DE COMANDANTES EN JEF
S. I. D.

Unificar con el 6352314- sin doc

Dep. I Secc. I Sub. Secc. A/N

Ficho N.º .... Confe 24.12.82

GUTIERREZ (Apellidos) Alicia (Nombres)

DOCUMENTOS: C/C .... Serie .... N.º .... C/I. .... N.º .... Dpto. ....

OTROS DOC. Pasaporte .... Lib. Enrol. .... etc. ....

NACIMIENTO: Fecha .... Lugar: Argentina

DOMICILIO: Calle .... N.º .... Teléf. .... Ciudad o Localidad: Francia

PROFESION U OCUPACION: ....

LUGAR: .... CARGO: ....

IDEOLOGIA POLITICA: .... CLASIFICACION: ....

DATOS COMPLEMENTARIOS: Est.Civil .... Cónyuge .... Hijos ....

Compañera de: Eduardo José TONIOLLI cuñada de: Eduardo Miguel PEREZ

Otros familiares

181856

001/02

S10866/4

Fecha	Documentos	ANTECEDENTES A REGISTRAR
17.12.82	23089/16 (doc. en apto I)	Firmante de una carta remitida al Papa Juan Pablo II con motivo de su visita a la República Argentina, junto a otras 132 personas exiliadas en 9 países, familiares de 273 personas "presas, desaparecidas, secuestradas o asesinadas". Esta carta fue publicada en el boletín "ENCUENTRO" vocero de la Comunidad de Cristianos Argentinos en el exilio, colateral de la BDT "MONTONEROS". Eval. B-2 (MB)

002/02

6. 1205 **81086 7/2** 08235

Dep. I Secc. I

Sub. Secc. [redacted]

Ficha N.º ..... Confe 22.12.82

JUNTA DE COMANDANTES EN JEFE
S. I. D.

GUTIERREZ — Apellidos
Alejandro Enrique — Nombres

DOCUMENTOS: C/C ..... Serie ..... N.º ..... C/I. ..... N.º ..... Dpto.

OTROS DOC. ..... Pasaporte ..... Lib. Enrol. ..... etc.

NACIMIENTO: 25 años en 1982 — Fecha
Argentina — Lugar

X

DOMICILIO: ..... Calle ..... N.º ..... Teléf. ..... Ciudad o Localidad

PROFESION U OCUPACION: .....

LUGAR: ..... CARGO: .....

IDEOLOGIA POLITICA: ..... CLASIFICACION: .....

DATOS COMPLEMENTARIOS: ..... Est.Civil ..... Cónyuge ..... Hijos

Hno. de: Nora GUTIERREZ
Otros familiares

181715 001/02

810.967/2

Fecha	Documentos	ANTECEDENTES A REGISTRAR
17.12.82	23089/14 (Doc. en sobre I)	En una carta enviada por familiares de personas "presas, secuestradas, desaparecidas o asesinadas" al Papa Juan Pablo II con motivo de su visita a Buenos Aires que es publicada en el boletín "ENCUENTRO" vocero de la Comunidad de Cristianos Argentinos en el exilio, colateral de la BDT "MONTONEROS", y firmada entre otros por NORMA GUTIERREZ, se menciona al causante como "SECUESTRADO" el 24/7/978. Eval. B-2

002/02

G - 1134 **81086 80** 08251

Dep. I Secc. I

Sub. Secc. [redacted]

Ficha N.º ..... Conf. 22.12.82

JUNTA DE COMANDANTES EN JEFE
S. I. D.

GOMEZ ALMEYDA ..... Luis .....
Apellidos Nombres

DOCUMENTOS: C/C ..... C/I. .....
Serie N.º N.º Opto.

OTROS DOC. .....
Pasaporte Lib. Enrol. etc.

NACIMIENTO: ..... Argentina .....
Fecha Lugar

DOMICILIO: ..... ESPANA .....
Calle N.º Teléf. Ciudad o Localidad

PROFESION U OCUPACION: .....

LUGAR: ..... CARGO: .....

IDEOLOGIA POLITICA: ..... CLASIFICACION: .....

DATOS COMPLEMENTARIOS: .....
Est.Civil Cónyuge Hijos

HNO.DE: Daniel ALMEYDA 001/2
Otros familiares

181761

310.868/0

Fecha	Documentos	ANTECEDENTES A REGISTRAR
17.12.82	23089/14 (Doc. en SPTO I)	Firmante de una carta remitida al Papa Juan Pablo II con motivo de su visita a la República Argentina, junto a otras 132 personas exiliadas en 9 países, familiares de 273 personas "presas, desaparecidas, secuestradas o asesinadas". Esta carta fue publicada en el boletín "ENCUENTRO" vocero de la Comunidad de Cristianos Argentinos en el exilio, colateral de la BDT "MONTONEROS". Eval. B-2 (MB)

002/2

G - 1147 8108698 08257

Dpto II

Dep. I Secc. I

Sub. Secc. [redacted]

Ficha N.º ..... Confec. 20.12.82

JUNTA DE COMANDANTES EN JEFE
S. I. D.

GONZALEZ GENTILE — Juan Carlos
Apellidos — Nombres

DOCUMENTOS: C/C ..... C/I. .....
Serie — N.º — N.º — Dpto.

OTROS DOC. .....
Pasaporte — Lib. Enrol. — etc.

NACIMIENTO: ..... Argentina
Fecha — Lugar

DOMICILIO: .....
Calle — N.º — Teléf. — Ciudad o Localidad

PROFESION U OCUPACION: .....

LUGAR: ..... CARGO: .....

IDEOLOGIA POLITICA: ..... CLASIFICACION: .....

DATOS COMPLEMENTARIOS: .....
Est.Civil — Cónyuge — Hijos

MADRE: Ofelia GENTILE de GONZALEZ — DOS/2 — PRIMA: Estela GONZALEZ (fallecida)
Otros familiares

181598

810.869/8

Fecha	Documentos	ANTECEDENTES A REGISTRAR
17.12.82	D.23089 pág. 13.- (doc. en autos I.)	--En una carta enviada por familiares de presonas "presas, desaparecidas, secuestradas o asesinadas" al Papa Juan Pablo II con motivo de su visita a Buenos Aires que es publicada en el boletín "ENCUENTRO" vocero de la Comunidad de Cristianos Argentinos en el exilio, colateral de la BDT "MONTONEROS", y firmada entre otros por Ofelia GENTILE de GONZALEZ, se menciona al causante como "secuestrado" el 12.2.977.- Eval.: B - 2 .- (MB).-

002/2

G - 1152 81087 06

08260

Dep. I — Secc. I

Sub. Secc. A/N

JUNTA DE COMANDANTES EN JEFE
S. I. D.

Hoy NUMO Ficha N.º ..... Confec. 27.12.82

GONZALEZ (Apellidos) Mercedes (Nombres)

DOCUMENTOS: C/C ..... (Serie) ..... (N.º) C/I. ..... (N.º) ..... (Dpto.)

OTROS DOC. ..... (Pasaporte) ..... (Lib. Enrol.) ..... (etc.)

NACIMIENTO: ..... (Fecha) Argentina (Lugar)

DOMICILIO: ..... (Calle) ..... (N.º) ..... (Teléf.) Holanda (Ciudad o Localidad)

PROFESION U OCUPACION: .....

LUGAR: ..... CARGO: .....

IDEOLOGIA POLITICA: ..... CLASIFICACION: .....

DATOS COMPLEMENTARIOS: ..... (Est.Civil) 00 2/2 (Cónyuge) ..... (Hijos)

Cuñada de: Gabriel Diego GALINDEZ (fallecido)
(Otros familiares)

181952

810.870|6

Fecha	Documentos	ANTECEDENTES A REGISTRAR
17.12.82	23089/16 (doc. en sobre I)	Firmante de una carta remitida al Papa Juan Pablo II con motivo de su visita a la República Argentina, junto a otras 132 personas exiliadas en 9 países, familiares de 273 personas "presas, desaparecidas, secuestradas o asesinadas". Esta carta fue publicada en el boletín "ENCUENTRO" vocero de la Comunidad de Cristianos Argentinos en el exilio, colateral de la BDT "MONTONEROS". Eval. B-2 (MB)

0024/8

G - 1160

Dpto II

08263

JUNTA DE COMANDANTES EN JEFE
S. I. D.

Dep. I Secc. I Sub. Secc. A

Ficha N.º ..... Confe 24.12.82

GONZALEZ (Apellidos) Socorro Irene (Nombres)

81087/4

DOCUMENTOS: C/C ..... (Serie / N.º) C/I. ..... (N.º / Dpto.)

OTROS DOC. ..... (Pasaporte / Lib. Enrol. / etc.)

NACIMIENTO: 26 años 3n 1975 (Fecha) Argentina (Lugar)

DOMICILIO: ..... (Calle / N.º / Teléf. / Ciudad o Localidad)

PROFESION U OCUPACION: .....

LUGAR: ..... CARGO: .....

IDEOLOGIA POLITICA: ..... CLASIFICACION: .....

DATOS COMPLEMENTARIOS: ..... (Est.Civil / Cónyuge / Hijos)

Hna. de: Norma y Manuel Alberto 001/2 (Otros familiares)

181868

810.871/4

Fecha	Documentos	ANTECEDENTES A REGISTRAR
17.12.82	23089/16 (Doc. del Anto I)	En una carta enviada por familiares de personas "presas, secuestradas, desaparecidas o asesinadas" al Papa Juan Pablo II con motivo de su visita a Buenos Aires que es publicada en el boletín "ENCUENTRO" vocero de la Comunidad de Cristianos Argentinos en el exilio, colateral de la BDT "MONTONEROS", y firmada entre otros por Norma Gonzalez, se menciona al causante como "secuestrado" el —/10/75. Eval. B-2 (MB)

002/2

H- 496

DPTO II 08311

Dep. I Secc. I

Sub. Secc. A/N

Ficha N.º ..... Contado 28.12.82

JUNTA DE COMANDANTES EN JEFE
S. I. D.

HAIDAR ..... Adriana Isabel
Apellidos Nombres

8108722

DOCUMENTOS: C/C ..... C/I. .....
Serie N.º N.º Dpto.

OTROS DOC. .....
Pasaporte Lib. Enrol. etc.

NACIMIENTO: 28 años en 1977 ..... Argentina
Fecha Lugar

DOMICILIO: .....
Calle N.º Teléf. Ciudad o Localidad

PROFESION U OCUPACION: .....

LUGAR: ..... CARGO: .....

IDEOLOGIA POLITICA: ..... CLASIFICACION: .....

DATOS COMPLEMENTARIOS: 801/2
Est.Civil Cónyuge Hijos

Hija de: Mercedes de HAIDAR ..... Hna. de: Mirta
Otros familiares

01/02182083

810.872/2

Fecha	Documentos	ANTECEDENTES A REGISTRAR
17.12.82	23089/12 (Doc. en DPTO I)	En una carta enviada por familiares de personas "presas, secuestradas, desaparecidas o asesinadas" al Papa Juan Pablo II con motivo de su visita a Buenos Aires que es publicada en el boletín "ENCUENTRO" vocero de la Comunidad de Cristianos Argentinos en el exilio, colateral de la BDT "MONTONEROS", y firmada entre otros por MERCEDES de MAIDAR , se menciona al causante como "secuestrada" el 27/2/74 . Eval. B-2 (MB)

002/02

EXTREMISTA

H-008 81087 30 08312

NOMBRE HAIDAR, Mirta Marlene.

EDAD Nació el 24-Ago-942, en Santo Domingo, (Provincia de Santa Fe)

DIRECCION A. Delgado Nº 2955, Santa Fe.-

C. C. o C. IDENTIDAD L.C. Nº 4:417.118.-

NACIONALIDAD argentino.-

PROFESION

Hija de: Mercedes de HAIDAR (1) Hna. de: Adriana Isabel(2)

OBSERVACIONES El 22 de febrero de 1972, fue detenida por implicancia con una célula de la Organizción Montonera, integrando el Servicio de Inteligencia. En

168322
001/05

810.873 | 0

OBSERVACIONES

la citada fecha, es sindicato como integrante de la célula que atentó contra el Dr. Confado PUCCIO. A disposición del PEN bajo decreto Nº 997. Alojada en la U.C. Nº 6.- En mayo de 1973, el 25, fue amnistiada por Decreto del Dr. CAMPORA.- En el año 1975, en su d micilio estalló un artefacto explosivo, que estaban manipulando la causante y otros miembros de la OPM.. Al llegar la Policía, se comprueba quehubo heridos entre los delincuentes subversivos, pero no se logra identificarlos debido a que se alejan.- El 15 de enero de 1976, la reseñada permanece prófuga.- (Informe del Dpto. II (Inf.) del EME Nº 07 de fecha 16-Mar-976, con nuestro Nº de Id. II/48/76) (Inf. del Doc. Nº 157/80 de fecha 2.4.80)(ficha por persona Nº 079).-

DOCUMENTO Nº 13.970 DEL 21-4-82 (NR) (doc. en apto I)

002

EXTREMISTA H-442 210.8730 08312.

NOMBRE HAIDAR, Mirta Marlene

EDAD Nació el 24 de agosto de 1942 en Santo Domingo (Pcia de Santa Fé).

DIRECCION A. Delgado 2955-Santa Fé.-

C. C. o C. IDENTIDAD

ESTATURA, PESO, y CUTIS

PROFESION Guerrillera perteneciente a Montoneros.-

OBSERVACIONES Hija de Natalio y de Mercedes CAMMISI. 22-Feb-72: es detenida por estar implicada con una célula de la organización Montoneros, integrando el Servicio de Inteligencia. Sindicada como integrante de la célula que atentó contra

003

810.873/0

OBSERVACIONES

el Dr. Conrado PUCCIO. 25-May-73: Amnistía por el Dr. CAMPORA. En el año 1975, en su domicilio, estalló un artefacto explosivo, que estaba manipulando la causante y otros miembros de la OPM Montoneros. Posteriormente al llegar la policía se comprueba que hubo heridos entre los subversivos, no lográndose identificar a los mismos debido a que escapan. 15-Ene-76: la causante permanece prófuga. (Inf. del Doc. con Nº 157/80 del 2-4-80--Ficha confec. en la fecha antes mencionada).
FALTA DOCUMENTO.

FECHA	DOCUMENTOS	HAIDAR — ANTECEDENTES A REGISTRAR — Mirta Marlene 08312
		810-8730
17.12.82	23089/18 (doc. en apto I)	-En una carta enviada por familiares de personas "Presas, secuestradas, desaparecidas o asesinadas" al Papa Juan Pablo II con motivo de su visita a Buenos Aires que es publicada en el boletín "ENCUENTRO" vocero de la Comunidad de Cristianos Argentinos en el exilio, colateral de la BDT "MONTONEROS", y firmada entre otros por Mercedes de HAIDAR, se menciona al causante como " secuestrada" el 27.2.77. Eval.:B-2.- Indica (1) al (2).- (MB)

005/05

EXTREMISTA H-009

NOMBRE HAIDAR, Rene Ricardo.- (a) "MATEO".- 8108748 08313

EDAD Nació en Santo Domingo, Provincia de Santa Fe.-

DIRECCION

C. C. o C. IDENTIDAD L.E. Nº 6:298.691.-

NACIONALIDAD argentino.-

PROFESION

OBSERVACIONES Casado con Sara Lia SALI. Tiene una estatura de mts. 1,70, el color de sus cabellos es castaños, oscuros lacios. Usa lentes permanentes.-

001/08321

810.874/8

OBSERVACIONES

El 18-Feb-972, es sindicado como uno de los integrantes que atentó contra el Dr. Conrado FUCCIO, perpetrado por elementos de la organización "Montoneros".- En febrero de 1972, es detenido por su implicancia en la organización "Montoneros" (en sus declaraciones negó toda participación). Se tiene conocimiento que el reseñado egresó Sub-Teniente de Reserva del EMGB. El causante actuaba en la Organización de referencia con el seudónimo de "MATEO". En el año 1971, se desempeñó como Jefe de la Central de Icia. de la Organización, pasando luego a desempeñarse como Jefe de la UBC. Puesto a disposición del PEN por decreto Nº 997.- El 8 de marzo de 1972, queda a disposición de la CAFEPE, considerado uno de los

810.874/8 08313 (2)

HAIDAR, Rene Ricardo.-

Informe del Dpto. II (Inf.) del EME Nº 07, con número de identificación nuestro II/49/76.	16-Nov-976.-	elementos más peligrosos.- El 15-Ago-972, intentó fugarse de la U 6.- El 22-Ago-972, intenta fugarse junto con otros extremistas de la Base Naronaval de Trelew, en donde fue herido.- El 1º-Set-972, alojado en la Base Naval del Puerto Belgrano.- El 25 de mayo de 1973, asumió el Gobierno del Dr. CAMPORA. En agosto del mismo año, inicia una gira por todo el país, con motivo de cumplirse el aniversario de los sucesos de Trelew, junto con CAMPS y BERGER.- El 16 de junio de 1973, presente en Santa Fe, dirigió la palabra en varios lugares de la ciudad, especialmente por LT 10 Radio de la UNL y en el Paraninfo de la UNL, juntamente con Ana María **BERGER** y Manuel **CAMPS**, relatando su versión de los sucesos de Trelew.- El 15 de agosto de 1973, viajó a la ciudad de Corrientes y Posadas en automóvil, junto a los hombres anteriormente nombrados, para continuar con la campaña con motivo de los actos a realizarse en homenaje de los caídos en Trelew.- El 16-Ago-973, arriba a la ciudad de Paraná (Entre Ríos), procedente de Posadas junto con CAMPS y BERGER.- El 17 de agosto de 1973,

903

810.874/8

dirige la palabra a la barriada de Santa Rosa de Lima (Santa Fe), en un acto de conmemoración de la muerte del Gral. San Martín.- El 22-Ago-973, fue difundida una cinta magnetofónica en varias oportunidades con los relatos a cargo del cusante sobre los sucesos de Trelew, por LT 10 Radio de la UNL.- El 28 de agosto de 1973, el reseñado junto con Manuel CAMPS, visitaron al Gral. PERON, entregándole un ejemplar del libro "La Patria Fusilada".- En el año 1975, integra la delegación de la OPM "Montoneros" y sus colaterales que viajan a Panamá y otros países Sur y Centroamericanos, invitados por el Presidente TORRIJOS.- En ese mismo año, al pasar la OPM a la clandestinidad, deja de tenerse información del reseñado.- **(inf. del Doc. Nº 157/80 de fecha 2.4.80)(ficha por persona Nº 079).-**

DOCUMENTO Nº 13.970 DEL 21-4-82 (NR)(Doc. del Dpto I)

04

EXTREMISTA H-143 810.874 8 08313

NOMBRE HAIDAR, René Ricardo

EDAD Argentina

DIRECCION Argentina

C. C. o C. IDENTIDAD

ESTATURA, PESO, y CUTIS 1,70 mts. Cabellos: castaños, oscuros lacios; usa lentes permanentemente.

PROFESION Guerrillero perteneciente a Montoneros.

OBSERVACIONES Casado con Sara Lía SALI. 18-Feb-72: Sindicado como uno de los integrantes que atentó contra el Dr. Conrado PUCCIO, perpetrado por elementos de la organización Montoneros. 22-Feb-72; detenido por su implicancia en la organización

005

810874/8

OBSERVACIONES

Asimismo, en sus declaraciones negó toda participación. Del mismo modo se tiene conocimiento de que el nombrado ingresó como Subteniente de Reserva del IMCB y que el causante actuaba en la organización con el alias de MATEO. En 1971, se desempeñó como Jefe de la Central de Pcia. de la Organización, pasando luego a desempeñarse como Jefe de la UBC. Es considerado como un elemento peligroso. 22-Ago-72: intenta fugarse, junto con otros extremistas de la Base Moronaval de Trelew, en donde es herido. 01-Set-72: Alojado en la Base Naval del Puerto Belgrano. 25-May-73: amnistiado por el gobierno del Dr. CAMPORA. Agosto de 1973: inicia una gira por toda la Argentina, con motivo de cumplirse el aniversario de los sucesos de Trelew, junto con CAMPS y BERGER. 16-Jun-73: Presente en Santa Fé, dirigió la palabra en varios lugares de la ciudad, especialmente por LT 10 Radio de la UNL y en el paraninfo de la UNL, juntamente con Ana María BERGER y Manuel CAMPS. (Inf. del Doc. con Nº 157/80 del 2-4-80-Ficha confeccionada en la fecha antes mencionada).-

FALTO DOCUMENTO.

06/06

H - 438

HARGUINDEGUY — APELLIDOS

ALBANO EDUARDO — NOMBRES

08868

FOTO

Fecha y Lugar de Nacimiento 8108755

Domicilio

Documentos

Nacionalidad Argentino

Profesión Militar

Nombre del Padre — Nacionalidad

Nombre de la Madre — Nacionalidad

Estado Civil — Nombre del Cónyuge

Nacionalidad del Cónyuge

Nombre y edad de los hijos

Otros datos

001/03

810.875/5

FECHA	ORIGEN	ANTECEDENTES
FEB76	(F. Soe.).	-Fue nombrado Jefe de Policía, sustituyendo al Comisario General Omar PINTO.
MAY976		-Es designado Ministro del Interior.

0020

Nombre HARGUINDEGUY, Albano Eduardo 810.875/5 No. 22.-

FECHA	ORIGEN	ANTECEDENTES
28-4-88	Doc. Nº 8804037	Según informes de fuentes judiciales argentinas, los Mtros. de Economía y del Interior del anterior gobierno militar, José MARTINEZ DE HOZ y Albano HARGUINDEGUY, fueron detenidos por su supuesta responsabilidad en el secuestro de un empresario textil y su hijo El 5/NOV/76, VIDELA (también involucrado en este hecho), HARGUINDEGUY y MARTINEZ DE HOZ firmaron un decreto por el cual se dispuso el arresto de Federico y Miguel GUTHEIM, bajo los cargos de atentar "contra la paz interior, la tranquilidad y el orden público y los permanentes intereses de la República". En abril de 1977 otro decreto dispuso la libertad de ambos. En el lapso que estuvieron bajo arresto, los GUTHEIM fueron presionados para que desistieran de una operación de exportación de algodón a Hong Kong, que finalmente concretó otra firma ligada al ex-Mtro. de Economía, MARTINEZ DE HOZ, según el fiscal que investiga el caso. (FDS)

003/3

H- 039

NOMBRE HAYDAR, Elías Rachid 8108763 08408

EDAD

DIRECCION

C. C. o C. IDENTIDAD

ESTATURA, PESO, y CUTIS

PROFESION

OBSERVACIONES Vicepresidente 2º del Partido Intransigente (San Luis)

(La opinión-5-7-975) FALTA Loc.-

001/01

H-491 810877/1 08431

JUNTA DE COMANDANTES EN JEFE
S. I. D.

Dep. I
Sub Secc. A/N
Ficha Nº ..... Confec. 18.6.82.

HABER — Apellidos
Abraham — Nombres

DOCUMENTOS: C/C ..... (Serie / Nº) C/I. ..... (Nº / Dpto.)

OTROS DOC. ..... (Pasaporte / Lib. Enrol. / etc.)

NACIMIENTO: 6.9.924 — Fecha
Bs. Aires. — Lugar

DOMICILIO: ..... (Calle / Nº / Teléf. / Ciudad o Localidad)

PROFESION U OCUPACION: Letras.

LUGAR: ..... CARGO: .....

IDEOLOGIA POLITICA: ..... CLASIFICACION: .....

DATOS COMPLEMENTARIOS: ..... (Est. Civil / Cónyuge / Hijos)

HIJO DE: Jaime y Josefa FAINSTEIN

Otros familiares

166297 00 1/02

&10.877/1

Fecha	Documentos	ANTECEDENTES A REGISTRAR
10.6.82	15802	-Integrante de la Comisión Directiva de la ASOCIACION ARGENTINA DE CRITICOS DE ARTE.-Eval.A-1. ANTECEDENTES: 1976:Resolución 1542 del Ministerio de Cultura y Educación se da de baja por razones de servicio al causante,titular de 17 horas de Cátedra en la Escuela de Cerámica.Los motivos de su baja se deben a que el mencionado es activista de izquierda.-(TJ)

002/02

H- 059 810789 08480

NOMBRE HELGUERA Alejandra.

EDAD

DIRECCION

C. C. o C. IDENTIDAD

ESTATURA, PESO, y CUTIS

PROFESION

OBSERVACIONES Está detenida en la Cárcel de Villa Devoto (Pabellón 49), a disposición del P.E., por imperio del estado de sitio. (La Opinión - 26-Jul-975). - (F. Soc.)

001/01

H- 530

DPTO II A. I No. 08537

Dep. I Sec. I

Sub. Secc. A/N

Ficha N.º ..... Confec. .....

JUNTA DE COMANDANTES EN JEFE
S. I. D.

HERNANDEZ — Apellidos
Jorge Alberto — Nombres

8108797

Hay varios

DOCUMENTOS: C/C ..... Serie ..... N.º
C/I. MI 11*125.304 — N.º ..... Dpto.

OTROS DOC. ..... Pasaporte ..... Lib. Enrol. ..... etc.

NACIMIENTO: ..... Fecha
Argentina — Lugar

DOMICILIO: ..... Calle ..... N.º ..... Teléf. ..... Ciudad o Localidad

PROFESION U OCUPACION: .....

LUGAR: ..... CARGO: .....

IDEOLOGIA POLITICA: ..... CLASIFICACION: .....

DATOS COMPLEMENTARIOS: 001/02

Hijos

810878|7

Fecha	Documentos	ANTECEDENTES A REGISTRAR
02.9.82 (doc. en MTO. I)	D.18386	El mismo es terrorista argentino, según se establece el 6/4/981.-Eva .B-2.-(FE)

002/02

SERVICIO DE INFORMACION DE DEFENSA

Dep. I

Sección

SERVICIO DE INFORMACION DE DEFENSA — SECCION DE DEFENSA NACIONAL — M/F

Ficha Nº I.V. 0203 - 7033

H-397 81088 05

08543

confeccionada el 19-V-966.-

FOTO

Apellidos HEIMAN

Nombres Clara.-

Fecha de Nacimiento:

Lugar de Nacimiento:

Cred. Cív.: Ced. Identidad:

Prontuario: F. Censal:

Padre:

Madre:

Domicilio: Ciudad:

Otros datos (Documentos y señas personales) 186687 001/02

810.880/5

FICHA COMPLEMENTARIA

Documento			ANTECEDENTES
Nº	Fecha	Origen	
	Año 1962.- (doc. en DPTO I)	BM.I/II. Anexo I. Págs.4-5.	-Argentina.Participó en una "conferencia en defensa del derecho de autodeterminación de los pueblos y por la no intervención",realizada en Mdeo. (Paraninfo de la Universidad),los días 24-25 y 26 de enero de 1962,con la participación de varios dirigentes comunistas e izquierdistas del exterior.-Dicha conferencia fué convocada por la CTU. FEUU.y el Cté.Nal.Coord.de Apoyo a la Rev.Cubana.

002/02

H-399

SERVICIO DE INTELIGENCIA
División I
(Seguridad)

MINISTERIO DE DEFENSA NACIONAL
SERVICIO DE INFORMACION DE DEFENSA
M/F

I.A. 0018-9869

08543

Sección
Act. Ant. Nac.
Ficha N.º 0230

Nombres y Apellidos: HEMIROSKY Manuel

81088 1/3

Foto

Fecha de Nacimiento:

Lugar de Nacimiento:
(País - Ciudad o Localidad - etc.)

Cred. Civ.: Serie N.º Ced. Identidad:

Otros documentos:
(Pasaporte - Libreta Enrolam. - etc.)

Domicilio: ciudad de Gualeguaychú-Rep.Argentina
(Ciudad o Localidad) (Calle) (N.º) (Telef.)

Filiación
- Edad Aparente Color del Cutis
- Color del Cabello Estatura Aproximada
- Complexión 186685 Aspecto Social

001/03

08549 810.381/3

ACTIVIDADES

(1) Laborales: Profesión ..... Lugar de trabajo .....

Cargo ..... Antigüedad .....

Otras Actividades .....

(2) Políticas: Ideología Comunista ..... Actuación .....

Antecedentes .....

Antecedentes familiares .....

(3) Sociales: Estado Civil ..... Religión ..... Figuración .....

Grado Instrucción ..... Lugares que frecuenta .....

(4) Económicas: Situación ..... Capital aprox. ..... Vehículo ..... marca y N.o

Otros datos .....

Datos Complementarios .....

002

[redacted]ROSKY

810.881 | 3

FICHA COMPLEMENTARIA

Manuel • 08543

Documento		Antecedentes
Fecha	Origen	
16-IV-965	B-41-D-7.- (doc. en DTO. I)	-Ideología:comunista.Domicilio:ciudad de Gualeguaychú,República Argentina.-

D03/03

EXTREMISTA H- 074 08554

NOMBRE HERNANDEZ, Mario.

EDAD 31088 21

DIRECCION Hay varios -

C. C. o C. IDENTIDAD

NACIONALIDAD argentino.

PROFESION Doctor (abogado)

OBSERVACIONES Vinculado a la subversión y actualmente incorporado a la Junta Coordinadora Revolucionaria (JCR). Se conectó con Luis JOINET (francés), a

001/02
168387

810.882/1

OBSERVACIONES

fin de entregarle material sobre la Argentina, que fue utilizado en las sesiones del Tribunal Russell II de enero de 1976. En la oportunidad este organismo condenó a Chile y Argentina por los "métodos utilizados" en la lucha contrasubversiva.- (Informe del Jefe del Dpto. II; Valorización: B-2 de julio de 1976)

FOLIO DOCUMENTO.-

002/02

H - 489

81088 3/9 08555

JUNTA DE COMANDANTES EN JEFE
S. I. D.

Dep. I Secc. I
Sub. Secc. A/N
Ficha N.º ..... Confec. 24.12.82

DPTO. II

HERNANDEZ (Apellidos) Nelson (Nombres)

DOCUMENTOS: C/C ..... (Serie / N.º) C/I. ..... (N.º / Dpto.)

OTROS DOC. ..... (Pasaporte / Lib. Enrol. / etc.)

NACIMIENTO: ..... (Fecha) Argentina (Lugar)

DOMICILIO: ..... (Calle / N.º / Teléf.) Francia (Ciudad o Localidad)

PROFESION U OCUPACION: .....

LUGAR: ..... CARGO: .....

IDEOLOGIA POLITICA: ..... CLASIFICACION: .....

DATOS COMPLEMENTARIOS: Casado (Est.Civil) Lourdes HOBBAS (Cónyuge) Andrea Viviana, Beatriz Lourdes y Washington

001/02
Otros familiares

181889

810.883/9

Fecha	Documentos	ANTECEDENTES A REGISTRAR
17.12.82	23089/15	Firmante de una carta remitida al Papa Juan Pablo II con motivo de su visita a la República Argentina, junto a otras 132 personas exiliadas en 9 países, familiares de 273 personas "presas, desaparecidas, secuestradas o asesinadas". Esta carta fue publicada en el boletín "ENCUENTRO" vocero de la Comunidad de Cristianos Argentinos en el exilio, colateral de la BDT "MONTONEROS". Eval. B-2 (MB)
20.12.98	32861 Pag.006 (docs. en sp. I)	23.3.983 - En artículo publicado en la "REVISTA 10" de Buenos Aires de la fecha bajo el título "LOS NIÑOS DESAPARECIDOS" se menciona entre otros casos, la "desaparición" de su hija Andrea, en 1977, estableciéndose que el causante fue el responsable de la denuncia respectiva, quien en el relato de los hechos señala que por encontrarse en calidad de preso político en la época de la "desaparición" de su hija, al igual que su familia, desconoce las circunstancias precisas en que se produjo la misma, aunque de acuerdo a los testimonios recogidos, una noche llegaron varios coches que transportaban a su esposa y de los cuales descendieron varias personas de civil que allanaron la casa llevándose ropa, siendo esta la última vez que fue vista. EVAL: A-1 (CC)

002/02

H - 478

810884/7

08573

HERRERA
APELLIDOS

Américo Gerónimo
NOMBRES

FOTO

Fecha y Lugar de Nacimiento

Domicilio

Documentos

Nacionalidad argentino

Profesión militar (General de Brigada- mayo 1983)

Nombre del Padre Nacionalidad

Nombre de la Madre Nacionalidad

Estado Civil Nombre del Cónyuge

Nacionalidad del Cónyuge

Nombre y edad de los hijos

Otros datos Segundo Comandante y Jefe del Estado Mayor del IV Cuerpo de

001 / 02

810.884/7

FECHA	ORIGEN	ANTECEDENTES
30-5-83	Doc. Nº 11427/82	Ejército (mayo 1983). NR).- Doc. Fich. 094A a 104A-83.-

002/02

H- 091 08606

NOMBRE HESAYNE, Miguel. 810885/1

EDAD

DIRECCION

C. C. o C. IDENTIDAD

NACIONALIDAD argentino.-

PROFESION Clérigo. Monseñor.

FECHA DE EXTRACCION Obispo de Río Negro.- (La Opinión - 11-Dic-975)(F. Soc.).

001/02

810885/4

OBSERVACIONES

29/4/89 - - Doc. No. 0907853

El causante asistió a una misa celebrada por el Obispo Héldor Cámara en su visita a la Argentina La misa se celebró el día 2 de abril/89 por la tarde en la iglesia de la "Santa Cruz", refugio que supo ser de Montoneros, tupamaros y otras organizaciones subversivas. (Z.Z.)

002/2

J HELBLING H-610 81088 62 | 08618

APELLIDOS | Carlos Conrado NOMBRES | FOTO

Fecha y Lugar de Nacimiento

Domicilio

Documentos

4-(A)

Nacionalidad

Profesión (Empresarios)

Nombre del Padre Nacionalidad

Nombre de la Madre Nacionalidad

Estado Civil Nombre del Cónyuge

Nacionalidad del Cónyuge

Nombre y edad de los hijos

Otros datos Fue Presidente del BANDE durante la gestión de Videla.

001/06

210.886/2

FECHA	ORIGEN	A N T E C E D E N T E S
8/7/85	DOC. FICH. 001-85 pág. 30.	Mantiene enlace con el Canciller Caputo por parte de Yofre y presiona por un giro a la derecha en el área económica y política exterior. Integrante del grupo Yofre. (F.B.)

002

HELBLING H-610 ✓ C-rlos Conr-do 810·886|2 4-A

APELLIDOS — NOMBRES

FOTO

Fecha y Lugar de Nacimiento Ya tiene ficha pasada al

Domicilio [illegible] INCREMENTADA

Documentos

Nacionalidad Argentino

Profesión

Nombre del Padre Nacionalidad

Nombre de la Madre Nacionalidad

Estado Civil Nombre del Cónyuge

Nacionalidad del Cónyuge

Nombre y edad de los hijos

Otros datos

003

810.8806/2

FECHA	ORIGEN	ANTECEDENTES
15-7-85		Ex presidente del Banco de la Nación (Argentina). Participó en un seminario celebrado en la ciudad de Bonn, en marzo de 1985, organizado por el Instituto Alemán de Relaciones Exteriores (organismo no gubernamental), sobre Malvinas, con la participación de Argentina y Gran Bretaña. (Inf. Ext. La Razón 29-3-85) DOC. ARCH. ASUNTO MALVINAS. Posteriormente, dos días después participó en un encuentro similar, efectuado en Londres. (Inf. Ext. Tiempo Argentino 29-3-85) DOC. ARCH. ASUNTO MALVINAS. (R.G)

HELBLING 810.886/2- Carlos Conrado 08618

APELLIDOS NOMBRES

FOTO

Fecha y Lugar de Nacimiento Argentina

Domicilio

Documentos

Nacionalidad Argentino

Profesión Empresario

Nombre del Padre Nacionalidad

Nombre de la Madre Nacionalidad

Estado Civil Nombre del Cónyuge

Nacionalidad del Cónyuge

Nombre y edad de los hijos

Otros datos Integrante del grupo YOFRE. 005

HELBLING 810.886/2 Carlos Conrado 08618

APELLIDOS NOMBRES

FOTO

Fecha y Lugar de Nacimiento ..... Argentina

Domicilio .....

Documentos .....

Nacionalidad Argentino

Profesión Empresario

Nombre del Padre ..... Nacionalidad .....

Nombre de la Madre ..... Nacionalidad .....

Estado Civil ..... Nombre del Cónyuge .....

Nacionalidad del Cónyuge .....

Nombre y edad de los hijos .....

Otros datos Integrante del grupo YOFRE. 005

FECHA	ORIGEN	810.8862 Z ANTECEDENTES 021003
OCT/88	Doc. Nº 88/12109	Ex-Presidente del BANADE durante la gestión de VIDELA. Mantiene enlace con el Canciller Dante CAPUTO por parte de YOFRE y presiona por un giro a la derecha en el área económica y en la política exterior. (FDS)

006/6.

H-556.

DPPII V 08747
Dep. I Secc. I
Sub. Secc.
Ficha N.º ..... Confec. 23.12.82

JUNTA DE COMANDANTES EN JEFE
S. I. D.

B1088 70

HOPEN (Apellidos) Daniel Saúl (Nombres)

DOCUMENTOS: C/C ..... (Serie, N.º) C/I. ..... (N.º, Dpto.)

OTROS DOC. ..... (Pasaporte, Lib. Enrol., etc.)

NACIMIENTO: 29 años en 1877 (Fecha) Argentina (Lugar)

DOMICILIO: ..... (Calle, N.º, Teléf., Ciudad o Localidad)

PROFESION U OCUPACION: .....

LUGAR: ..... CARGO: .....

IDEOLOGIA POLITICA: ..... CLASIFICACION: .....

DATOS COMPLEMENTARIOS: ..... (Est.Civil, Cónyuge, Hijos)

Hno. de: Zulma
(Otros familiares)

181706 001/02

810.887/0

Fecha	Documentos	ANTECEDENTES A REGISTRAR
17.12.82	23089/15 (Doc. en SPTO. I)	En una carta enviada por familiares de personas "presas, secuestradas, desaparecidas o asesinadas" al Papa Juan Pablo II con motivo de su visita a Buenos Aires que es publicada en el boletín "ENCUENTRO" vocero de la Comunidad de Cristianos Argentinos en el exilio, colateral de la BDT "MONTONEROS", y firmada entre otros por ZULMO HOPEN , se menciona al causante como "SEUESTRADO" el 7/7/77. Eval. B-2 (MB)

002/02

H-557

DPOII

V 08748

Dep. I Secc.

Sub. Secc. [redacted]

JUNTA DE COMANDANTES EN JEFE
S. I. D.

Ficha N.º ..... Confec 22.12.82

HOPEN (Apellidos) Zulma (Nombres)

81088 8/8

DOCUMENTOS: C/C ..... (Serie) ..... (N.º) C/I. ..... (N.º) ..... (Dpto.)

OTROS DOC. ..... (Pasaporte) ..... (Lib. Enrol.) ..... (etc.)

NACIMIENTO: ..... (Fecha) Argentina (Lugar)

DOMICILIO: ..... (Calle) ..... (N.º) ..... (Teléf.) ESPAÑA (Ciudad o Localidad)

PROFESION U OCUPACION: .....

LUGAR: ..... CARGO: .....

IDEOLOGIA POLITICA: ..... CLASIFICACION: .....

DATOS COMPLEMENTARIOS: ..... (Est.Civil) ..... (Cónyuge) ..... (Hijos)

Hna. de: Daniel Saúl HOPEN

(Otros familiares)

181768 01/02

810.888|8

Fecha	Documentos	ANTECEDENTES A REGISTRAR
17.12.82	23089/15 (doc. en apto. I)	Firmante de una carta remitida al Papa Juan Pablo II con motivo de su visita a la República Argentina, junto a otras 132 personas exiliadas en 9 países, familiares de 273 personas "presas, desaparecidas, secuestradas o asesinadas". Esta carta fue publicada en el boletín "ENCUENTRO" vocero de la Comunidad de Cristianos Argentinos en el exilio, colateral de la BDT "MONTONEROS". Eval. B-2 (MB)

D 02/02

H 477 81088 96 08806

HUGHES — APELLIDOS

Augusto Jorge — NOMBRES

FOTO

Fecha y Lugar de Nacimiento Argentina

Domicilio Argentina

Documentos

Nacionalidad Argentino

Profesión Militar (Brigadier-983)

Nombre del Padre Nacionalidad

Nombre de la Madre Nacionalidad

Estado Civil Nombre del Cónyuge

Nacionalidad del Cónyuge

Nombre y edad de los hijos

Otros datos El 17 de agosto de 1982 asume como nuevo Comandante en Jefe de la Fuerza Aérea.

01/03

FECHA	ORIGEN	ANTECEDENTES S10.889/6
	Doc. con Nº de Id. 4568/83 DOC. FIC. 83-83	Egresó como Alferez de la Escuela de Aviación Militar en Diciembre de 1951. Asimismo prestó servicios en los Grupos I y II de Caza. Ascendió a Teniente el 31 de Diciembre de 1953, oportunidad en la cual pasa a prestar servicios en el Grupo III. Posteriormente pasa al Destacamento Aeronáutico Militar Morón, al Grupo II de Caza y al Grupo Técnico VI. Ya como Teniente 1º realiza el curso táctico de la Escuela de Comando y Estado Mayor. Al ascender a Capitán realiza el curso de vuelo y mantenimiento de aviones SABRE F-86 en Estados Unidos. De regreso a su país es destinado a la IV Brigada Aérea, con asiento en Mendoza. Asciende a Vicecomodoro el 31 de Diciembre de 1968, oportunidad en la cual pasa a prestar servicios en el Comando de Operaciones Aéreas, hasta 1973. En el año 1974, asciende a Comodoro. Posteriormente aprueba el curso superior de Conducción de la Escuela de Coman-

8104896 ~~08806~~

NOMBRE HUGHES, Augusto Jorge No. 2

FECHA	ORIGEN	ANTECEDENTES
		do y Estado Mayor. Reemplaza al Brigadier Basilio Lami Dozo como Comandante en Jefe de la Fuerza Aérea Argentina.(Ficha confeccionada el 26/V/83)(F.D.S.)

003/03

H-428 8108904 08914

SERVICIO DE INTELIGENCIA

MINISTERIO DE DEFENSA NACIONAL
SERVICIO DE INFORMACION DE DEFENSA

M / F

I.A. 0718-98440

FOTO

Fecha Montevideo, julio 8 de 1949

Ficha Nº 1137

Nombre HUN, Ernesto Luis

Nacionalidad Argentino

Profesión o actividad Jornalero

Lugar de nacimiento Repca Argentina

Documentos que posee

Domicilio Teléf.

FILIACION

Edad aparente color del

cutis de los cabellos

estatura aspecto social

señas particulares

169001 001/02

	Fecha	Contenido
1	6.VI.949	Defensa P asiva

810.890 /4

Lugares donde frecuenta .....

..... afiliado a .....

.....actividad política y donde actúa

C O M U N I S M O

Antecedentes policiales Pront.Policial

No. 65153 vehículos que posee o que guía

..... nombre y número de

personas que forman su familia Estado civil

soltero.-

DATOS COMPLEMENTARIOS

(1) Sindicado comunista. Tiene gran actuación como agitador en Fray Bentos.-

302/02

i- 139

ARCHIVO BIOGRAFICO

Dpto II V 08922

JUNTA DE COMANDANTES EN JEFE

S. I. D.

DEP. V SECC. I

SUB SECC. A/N

FICHA Nº ..... CONFEC. 6.6.78

IACCUZZI — Apellidos

Rafael — Nombres

8108912

DOCUMENTOS: C/C ..... (Nº / Dpto.) C/I. ..... (Serie / Nº)

OTROS DOC. ..... (Pasaporte / Li. Enrol. / etc.)

NACIMIENTO: ..... (Fecha / Lugar)

DOMICILIO: ..... (Calle / Nº / Teléf. / Ciudad o Localidad)

PROFESION U OCUPACION: Líder del Brazo Político del Movimiento Peronista Montoneros

LUGAR: ..... CARGO: .....

IDEOLOGIA POLITICA: 001/02 CLASIFICACION: .....

810.891/2

FECHA	DOCUMENTOS	ANTECEDENTES A REGISTRAR
		Es adherente por Argentina de un manifiesto por la libertad del ex-Presidente argentino Héctor Cámpora, los exilados, el respeto a los Derechso Humanos y la Democracia en ese País. Fue publicado en el periódico "The New York Times" el 13de Enero de 1978.- No se encuentra documento.- (FG)

002/02

I - 159

X IBAÑEZ — APELLIDOS

Cristina — NOMBRES

81089 20

08930

X FOTO

Fecha y Lugar de Nacimiento Verifica 1793629

Domicilio 6156 129 -

Documentos Pasaporte N° 8.180.097

Nacionalidad argentina

Profesión

Nombre del Padre — Nacionalidad

Nombre de la Madre — Nacionalidad

Estado Civil — Nombre del Cónyuge

Nacionalidad del Cónyuge

Nombre y edad de los hijos

Otros datos

001/02

8108810

FECHA	ORIGEN	ANTECEDENTES
1-4-86	P.E.I. 010/86 ENLACE	- Representante del Frente Farabundo Martí para la Liberación Nacional del Salvador (FMLN) en Uruguay. - Se reunió, conjuntamente con CABRERA VELAZQUEZ y Pedro STILMAN, a fines de diciembre de 1985, en Fernández Crespo 2155, para lograr un acuerdo para trabajar en forma conjunta el Partido Socialista de los Trabajadores Brasileños y la Convergencia Socialista. (NR).-
14-11-88	Doc.8800587 y 88 14181	Idem doc. anterior. (RZ).-

002/02

VARIOS I - 005 810893/8 08931

NOMBRE IBAÑEZ, Diego.

EDAD Nació el 14-8-920 en Mar del Plata (1)

DIRECCION

C. C. o C. IDENTIDAD

NACIONALIDAD argentino.-

PROFESION
Casado -- 5 hijos (2)

OBSERVACIONES Máximo dirigente del Sindicato Unidos Petroleros del Estado (SUPE)

Fue detenido en el Aeroparque Militar de La Plata, en oportunidad que se apres-

168327 001/04

810893/8

OBSERVACIONES

taba a tomar un vuelo que lo conduciría a Buenos Aires. Al ser abordado por la Guardia Militar se le encontraron dos armas cortas (un revólver calibre 38 y una pistola calibre 7,65), las que están prohibidas por una expresa Ley Federal por considerárselas de guerra. Cuando se le pidió que mostrara su permiso de portación de las mismas y al no tenerlo en su poder fue conducido en calidad de detenido a la Comisaría 4ta. de Policía, pasando a disposición del Juez Federal Dr. Adolfo GONZALEZ ETCHEVERRY, tomándole declaraciones la suplente Dra. Ana María TEODORI, luego de ésto se esperaba en filas cegetistas la libertad del dirigente, lo que no sucedió, por lo que los gremialistas se mantuvieron el 8 de los corrientes en estado de alerta. (La Nación - 9-Feb-976)

FALTO DOCUMENTO. 002/

[illegible], Diego

///...

[illegible]/89 – [illegible]

NOMBRE [illegible] 1,2 **HOJA N°** ~~[illegible]~~ 810.883/8.

LIBRO 566 "ARCHIVADO EN BIBLIOTECA"

EDAD

DIRECCION

C. C. o C. IDENTIDAD

ESTATURA, PESO, y CUTIS

PROFESION

OBSERVACIONES

Ingresó a YPF de Mar del Plata en 1948; delegado gremial del [illegible] (1946) y secretario gral. del mismo sindicato (1971-76); [illegible] de la CGT de esa ciudad; delegado de la org. [illegible] al Congreso de la Federación Int. de Trabajadores Petroleros y Químicos con sede en Denver, Colorado, EE.UU.; miembro de la Com. Re[illegible] de las 62 Org. [illegible] y secretario adjun[illegible] del Cté. Central Confede[illegible] de la CGT. [illegible] fue Director durante 10 años de la revista "[illegible]". Supervisor de la di[illegible] de YPF en Mar del Plata (1969-73). Tras la asun[illegible] fue detenido y recuperó su li[illegible] 1982. Para el período 1983-87 fue electo [illegible] por la prov. de Bs. Aires del PJ, [illegible] y Energía y Combusti-

...///

003

810.893/8.

///... **OBSERVACIONES**

[illegible]
[illegible]
([illegible])

30/6/89	Doc. No. - 8906309 ARCH. BIBL. 084 "B". (ROIEN DO-PRAGA)	El causante en Abril/89 abandónó èl Grupo de los Quince pasándose al Miguelismo, al percibir que los Quince impulsaban un proyecto económico que privilegiaba las inversiones en el sector privado en perjuicio del sector público. (L.L.)

004/4

X varios I - 006 08932

NOMBRE IBAÑEZ, Juan Carlos.- 8108946

EDAD Verificar hay varios

DIRECCION

C. C. o C. IDENTIDAD X

NACIONALIDAD argentino.-

PROFESION

OBSERVACIONES Uno de los Secretarios de la Embajada argentina en Montevideo.

Casado con Alicia CONTI, requerida de las autoridades militares uruguayas y

168328
001/02

810.894/6

OBSERVACIONES

los organismos de Inteligencia. Según un manifiesto de la "A.A.A." - "Comando Alianza Rioplatense Larrabure-Alvarez (C.A.R.L.A.), comando éste creado en el Uruguay; los marxistas habrían hecho casar a Alicia CONTI con el reseñado a efectos de tener un elemento más, infiltrado, y que podría tener acceso a informaciones, como así también tener facilidades de movimiento para actuar como "correo", gracias a su pasaporte diplomático. El reseñado -según este manifiesto-, también sería juzgado, para conocer su grado de culpabilidad.- (Manifiesto de la "A.A.A." - "Comando Alianza Rioplatense Larrabure-Alvarez -C.A.R.L.A.- Nº de Id. 9420).- FALTO SOBRESALTO.

002/02

I - 018, 08949

810958

NOMBRE IGLESIAS, Herminio

EDAD Nació en Avellaneda, Pc. Aires (1)

DIRECCION

C. C. o C. IDENTIDAD

NACIONALIDAD argentino

PROFESION Periodista (2)
Casado - 3 hijos (3)

FECHA DE EXTRACCION Intendente de Avellaneda. (La Opinión-14-12-975)

Fue designado Consejero del Consejo Nacional del Partido Justicialista, por

001/05

810.895/3

OBSERVACIONES

la Rama Política.- (La Opinión - 1º-Mar-976) (F. Doc.)

002/

810.895/3

IGLESIAS — APELLIDOS

Herminio — NOMBRES

FOTO

Fecha y Lugar de Nacimiento Argentino

Domicilio

Documentos

Nacionalidad Argentino

Profesión

Nombre del Padre — Nacionalidad

Nombre de la Madre — Nacionalidad

Estado Civil — Nombre del Cónyuge

Nacionalidad del Cónyuge

Nombre y edad de los hijos

Otros datos Líder del justicialismo en la Pcia. de Buenos Aires.

003

810.895/3

FECHA	ORIGEN	ANTECEDENTES
	Doc. Nº 8613822	Doc. arch. en Carp. Nº 8 de Fichaje.(FS)
7-9-87	Doc. Nº 8707213	El candidato de un sector del peronismo a la gobernación en la provincia de Buenos Aires, Herminio IGLESIAS, asegu-ró el día 6 de setiembre de 1987 que tiene pruebas para so-licitar a la Justicia la "impugnación del comicio", porque dijo, las boletas de su partido "no fueron distribuídas". "Prácticamente estamos sin boletas por una maniobra del grupo que encabeza CAFIERO", y señaló que "en forma constan-te recibimos denuncias de todas las seccionales del distri-to bonaerense acerca de la falta de boletas". Sin embar-go dirigentes de todos los sectores coincidieron en califi-car como absolutamente "normales" las elecciones de Gober-nadores y Diputados realizadas en Argentina. (FDS)

004

IGLESIAS, Herminio   210.895/3   HOJA Nº [illegible]

///...

MAY/89 — Doc. Nº [illegible] — INDICA 1,2,3

NOMBRE — LIBRO 566 "ARCHIVADO EN BIBLIOTECA"

[illegible] perteneció al Movimiento 17 de octubre. Comenzó su actividad gremial como delegado de [illegible], llegando a ocupar la [illegible] filial Avellaneda. Al reorganizarse los partidos políticos fue elegido titular del consejo [illegible] del peronismo. Posteriormente fue nombrado secretario gral. del justicialismo. Se desempeñó como intendente de Avellaneda y en los comicios de 1983 fue [illegible] para el período 1983-89. En otro orden de cosas, su hermano, Teófilo IGLESIAS VILLAR, [illegible] a la Argentina cuando tenía 15 años de edad, [illegible] en ese momento, en 198[illegible] fue [illegible] por el PJ.

([illegible])

EDAD

DIRECCION

C. C. o C. IDENTIDAD

ESTATURA, PESO, y CUTIS

PROFESION

OBSERVACIONES 005/5

I - 025 08956

NOMBRE IMBAUD Carlos.- 8108961

EDAD

DIRECCION

C. C. o C. IDENTIDAD

ESTATURA, PESO, y CUTIS

PROFESION

OBSERVACIONES Jefe del Movimiento de Recuperación Tucumana, no peronista, aliado al FREJULI. (La Opinión - 13-Jul-975).- (F. Soc.)

001/03

810.896/1

IMBAUD — APELLIDOS

Carlos — NOMBRES

FOTO

Fecha y Lugar de Nacimiento Argentina

Domicilio

Documentos

Nacionalidad Argentino

Profesión

Nombre del Padre — Nacionalidad

Nombre de la Madre — Nacionalidad

Estado Civil — Nombre del Cónyuge

Nacionalidad del Cónyuge

Nombre y edad de los hijos

Otros datos 002

810.896/1

FECHA	ORIGEN	ANTECEDENTES
14-1-86		El causante quien fue Gobernador de Tucumán, participó en el Congreso Mundial de la Paz realizado en Bs. Aires entre el 3 y el 6 de setiembre de 1985. (Inf. de Centro de Documentación Contemporánea del 30 de setiembre - Doc. arch. en Consejo Mundial de la Paz - Carp. Nro. 032).

003/3

I - 046 08972

NOMBRE ISOLA, Mabel Margarita.-

81089 79

EDAD

DIRECCION

C. C. o C. IDENTIDAD L.E.A. Nº 1:816.206.-

NACIONALIDAD argentino.-

PROFESION

FECHA DE EXTRACCION Figura en una nómina que en los meses de julio, agosto y setiembre de 1975, han arribado a la frontera Rivera-Livramento como turistas

001/02

810897/9

OBSERVACIONES

y la mayoría daba como ocupación la de comercio, constatándose que en el mes de octubre fueron paulatinamente desapareciendo los ciudadanos argentinos a tal extremo que el 21 de noviembre el número de argentinos de paso por Rivera se eleva a dos o tres diariamente. (PEI (S) Nº 185/975 - Nº de Id. 8923) (F. doc.)

002/02

EXTREMISTA I-54 8108987 03978

NOMBRE ITTIG, Amalia Hilda Elba

EDAD Nació el 20 de setiembre de 1944 en Reconquista (Pcia de Santa Fé).

DIRECCION Av. Freyre 2943, Santa Fé.

C. C. o C. IDENTIDAD

ESTATURA, PESO, y CUTIS Cutis Blanco, cabellos: castaño oscuro, lacio, largo. Cutis: blanco; usa lentes

PROFESION Guerrillera perteneciente a Montoneros.

OBSERVACIONES Hija de Evaristo Elías y de Delia A. MARTIN. Casada con Carlos Jacinto GONZALEZ. 22-Feb-72: detenida por estar implicada en actividades subversivas. Implicada en el atentado del DR CONRADO ~~XXXX~~ PUCCIO. Estuvo detenida hasta que se

168335
001/05

810.898/7

OBSERVACIONES

le autorizó salir del país. Viajó a Lima, Perú, donde residió hasta el 25 de mayo de 1973, fecha en que es amnistiado. Entre los años 73 y 74, su esposo pasa a ocupar un cargo en la Universidad Tecnológica de Posadas, donde pasa a residir.

Según declaraciones de un delincuente subversivo detenido, reconoce por fotografías a ITTIG como perteneciente a la Columna de San Lorenzo (Pcia. de Santa Fé).- (Ficha confeccionada el 2-4-80-Inf. del Doc. con Nº 157/80).- **(ficha por persona Nº 079).-**

DOCUMENTO Nº 13.970 DEL 21-4-82 (NR) (doc. en apto. I)

002

80.898/7

OBSERVACIONES

~~Le~~ autorizó salir del país. Viajó a Lima, Perú, donde residió hasta el 25 de mayo de 1973, fecha en que es amnistiado. Entre los años 73 y 74, su esposo pasa a ocupar un cargo en la Universidad Tecnológica de Posadas, donde pasa a residir. Según declaraciones de un delincuente subversivo detenido, reconoce por fotografías a ITTIG como perteneciente a la Columna de San Lorenzo (Pcia. de Santa Fé).- (Ficha confeccionada el 2-4-80-Inf. del Doc. con Nº 157/80).- **(ficha por persona Nº 079).-**

DOCUMENTO Nº 13.970 DEL 21-4-82 (NR)(Doc. en Apto. I)

8978

810.899 EXTREMISTA I - 047 0

NOMBRE ITTIG MARTIN, Amalia Nilda Elba.

EDAD Nació el 20-Set-944, en Reconquista, Provincia de Santa Fe.-

DIRECCION Avda. Freyre Nº 2943, Santa Fe.-

C. C. o C. IDENTIDAD L.C. Nº 4:879.105.-

NACIONALIDAD argentina.-

PROFESION

OBSERVACIONES Casadò con Carlos Jacinto GONZALEZ, Hija de Evaristo Elías y Delia A..- Color del cabello, castaño oscuro, lacio, largo; del cutis blanco.

003

810.898/7

OBSERVACIONES

Usa lentes.- El 8-Ago-970, es mencionada en el Informe "Punta de Vacas", producido por Gendarmería Nacional.- El 22-Feb-972, es detenida por estar implicada en actividades subversivas. Perteneciente a la Organización Montoneros. Implicada en el atentado al Dr. Conrado PUCCIO. Pusta a disposición del PEN bajo decreto Nº 997. Permaneció alojado en la UC Nº 6, hasta que se le autorizó abandonar el país (Decreto 6091 del 13-Set-972) viajando a Lima (Perú), donde residió hasta el 23-May-973, fecha en que es amnistiada. En los años 1973-74, su esposo pasa a ocupar un cargo en la Universidad Tecnológica de Posadas, donde pasa a residir.- En noviembre de 1975, en las declaraciones, un

	810.888/7	08978 (2)
Inf.del Dpto.II (Inf.) del EME Nº 07.n/Nºde Id.II/48/76.-	16-Mar-976.	ITTIG MARTIN, Amalia Nilda Elba. Delincuente subversivo la reconoce por fotografía - como una UBA destinada en la Columna de San Lorenzo (Provincia de Santa Fe).- FALTA DOCUMENTO.-
		005/05

NOMBRE IZZETA, Gerónimo. I-'050 08989

EDAD 810895

DIRECCION

C. C. o C. IDENTIDAD

NACIONALIDAD argentino.

PROFESION

FECHA DE EXTRACCION Secretario General de la COEMA. (La Opinión - 5-Dic-975)

001/03

SERVICIO DE INTELIGENCIA

Div. I (Seguridad)

Sección V

I-101

MINISTERIO DE DEFENSA
SERVICIO DE INTELIGENCIA

810899/5 /F 08989

Ficha N.º ..... confeccionada el 3-II-965.

I.V.0203-7174

Foto

Apellidos IZZETA

Nombres Gerónimo

Fecha de Nacimiento:

Lugar de Nacimiento:

Cred. Civ.: Ced. Identidad:

Prontuario: F. Censal:

Padre:

Madre:

Domicilio: 199334 Ciudad:

Otros datos (Documentos y señas personales) 002 Sctrio.Gral.del Gremio de Obreros y EmpleadosMunicipales (Argentina),-Integra las 62 Organizaciones(peronista)

FICHA COMPLEMENTARIA 810.898 | 5

Documento N.º	Fecha	Origen	Antecedentes
B-75(1) D-808.-	2-XII-964.	"Acción"	Junto a otros dirigentes integrantes de la Mesa Coordinadora de las 62 Organizaciones(peronista) esperó en el Aeropuerto Nal.de Carrasco la presunta llegada de Juan D.Perón.-
B-75(1) D-810.-	3-XII-964.	Epoca	
75/800. (Docs en Apto. I)	24.V.965	"EL POPULAR"	Firma como Diputado Nacional Justicialista, un manifiesto de personalidades y delegados de Organizaciones Argentinas, en adhesión al Congreso Continental de Solidaridad con Cuba y por la Autodeterminación de los Pueblos, este congreso fué prohibido por decreto del Consejo Nacional de Gobierno, con fecha 1º de Junio de 1965.-

003/03

X

81090 91

08994

IMAS
APELLIDOS

José Alberto
NOMBRES

Fecha y Lugar de Nacimiento Verificar con el 801662 sindre

FOTO X

Domicilio ARGENTINA

Documentos

Nacionalidad ARGENTINA

Profesión

Nombre del Padre Nacionalidad

Nombre de la Madre Nacionalidad

Estado Civil Nombre del Cónyuge

Nacionalidad del Cónyuge

Nombre y edad de los hijos 001|2

Otros datos

810.900/1

FECHA	ORIGEN	ANTECEDENTES
06/08/85	DOC. FICH. 022-85	Se constató que con fecha 5/6/85 se realizó una reunión en Salto entre José Alberto Imas (Montonero) y Manera Lluveras.

002/2

INVIERNO — 81090 1/9 — 08995

APELLIDOS — NOMBRES — FOTO

Fecha y Lugar de Nacimiento .....

Domicilio ARGENTINA .....

Documentos .....

Nacionalidad .....

Profesión MILITAR .....

Nombre del Padre ..... Nacionalidad .....

Nombre de la Madre ..... Nacionalidad .....

Estado Civil ..... Nombre del Cónyuge .....

Nacionalidad del Cónyuge .....

Nombre y edad de los hijos .....

Otros datos CAPITAN DE NAVIO 01/02

810.901/9

FECHA	ORIGEN	ANTECEDENTES
22/10/85		Integraría el GEC (Grupo Especial de Contraespionaje) Dicho grupo se mantendría al tanto de las distintas conspiraciones instrumentadas desde los corrillos políticos a fin de utilizar esa información en el momento preciso, y se habría constituido con el fin de controlar a los servicios de inteligencia y a los grupos de presión interna de las FF.AA. y del cual no se conoce dependencia. El causante habría sido moralmente descalificado por sus actividades anteriores (incluso habría sido autor de los secustros de Holmberg, Lanusse y Pescarmona y de varios Atentados). (Inf.ext. PEI. 148/85/Dpto. del 26/8/85) (Doc.Arch. Sección Enlace)(NR)

02/02

81090 2/7

IRIARTE	Víctor	09998
APELLIDOS	NOMBRES	FOTO

Fecha y Lugar de Nacimiento ..... Argentina

Domicilio .....

Documentos .....

Nacionalidad Argentino

Profesión .....

Nombre del Padre ..... Nacionalidad .....

Nombre de la Madre ..... Nacionalidad .....

Estado Civil ..... Nombre del Cónyuge .....

Nacionalidad del Cónyuge .....

Nombre y edad de los hijos .....

Otros datos Rector de la Universidad de Mar del Plata.

01/02

810.902/7

FECHA	ORIGEN	ANTECEDENTES
14-1-86		El causante participó en el Congreso Mundial de la Paz, evento realizado en Bs. Aires entre el 3 y el 6 de setiembre de 1985. (Inf. de Centro de Documentación Contemporánea del 30 de setiembre de 1985 - Doc. arch. en Consejo Mundial de la Paz - Carp. Nro. 032)

02/02

ISCARO Ramos
APELLIDOS

Rubens Libertario.
NOMBRES

810935

08999

FOTO

Fecha y Lugar de Nacimiento Argentina

Domicilio

Documentos

Nacionalidad Argentino

Profesión

Nombre del Padre Nacionalidad

Nombre de la Madre Nacionalidad

Estado Civil Nombre del Cónyuge

Nacionalidad del Cónyuge

Nombre y edad de los hijos

Otros datos Miembro del Consejo Argentino de la Paz (CAP). 01/010

810.903/5

FECHA	ORIGEN	ANTECEDENTES
14-1-86		El causante quien pertenece al Partido Comunista (PC), participó en el Congreso Mundial de la Paz, evento realizado entre el 3 y el 6 de setiembre de 1985 en Bs. Aires. (Inf. de Centro de Documentación Contemporánea del 30 de setiembre de 1985 - Doc. arch. en Consejo Mundial de la Paz - Carp. Nro. 032)

02

(Seguridad)

I-087

I.A.0118-10084 810.903/5 .02.

Nombres y Apellidos: ISCARO RAMOS, Ruben Libertario

ANTINACIONAL

Foto

Fecha de Nacimiento: 28 de octubre de 1913.

Lugar de Nacimiento: Argentina
(País - Ciudad o Localidad - etc.)

Cred. Civ.: Serie ..... N.º ..... Ced. Identidad: rol.red.
Argentina No.5.169.792. mat.Ind. No.120.975.
Otros documentos: Pte.Arg.No.169722.
(Libreta de Enrolam. - etc.) Pte.Arg.N°5169792.

Domicilio: Pasaje Médanos No.1575 de la Ciudad de Buenos Aires.
(Ciudad o Localidad) (Calle) (N.º) (Telef.)

Filiación

Edad Aparente ..... Color del Cutis .....

Color del Cabello ..... Estatura Aproximada .....

Complexión ..... Aspecto Social .....

Señas particulares .....

169331
03

ACTIVIDADES

(1) Laborales: Profesión Construcción (Frentista) Lugar de trabajo .....

Cargo ..... Antigüedad 810.903/5

Otras Actividades .....

.....

(2) Políticas: Ideología COMUNISTA Actuación .....

Antecedentes .....

Antecedentes familiares hijo de Nazareno y María Ramos Mateo.

(3) Sociales: Estado Civil ..... Religión ..... Figuración .....

Grado Instrucción ..... Lugares que frecuenta .....

(4) Económicas: Situación ..... Capital aprox. ..... Vehículo ..... marca y N.o

Otros datos .....

Datos Complementarios .....

Apreciación Personal Gral. .....

.....

04

29.X.948.-	Inf.Div.I.Seg.	-Dirigente del Partido Comunista de la Argentina. -Secretario General del Sindicato Unico de la Construcción de la Argentina.-
	810.903/5	
30.I.964.-	LPJPM.-	-Entró al país el día de ayer por avión de "Varig" procedente de Río de Janeiro.- Fija domicilio en el Hotel "Crillón".-
31.I.964.-	LPJPM.-	-Salió del país el día de ayer con destino a Buenos Aires por avión de "Aerolíneas Argentinas".- Viaja con pasaporte argentino No.5169792.-
13.III.964.	LPJPM.-	-En el día de ayer y por avión de "S.A.S.", entró al país procedente de Buenos Aires-en tránsito para Praga-Checoeslovaquia.-
31/III/964 1º/IV/964	LPJPM.- 92/964.	-Procedente de Roma vuelo ALITALIA arriba al Aeropuerto Nacional de Carrasco, pasaporte argentino Nº5.169.792.C.I.argentina Nº5.169.792.Sale 1º/IV/964 hora 1600 por Aerolíneas Argentinas con destino a Buenos Aires.
Año 1960.-	BM.-VII/VIII XI/XII	-Citado en página 18.- - " " " 36.-
Año 1961.-	BM.-I/II VII/VIII	- " " " 6.- - " " " 8.-
26.XI.64.- (docs. en Apto. I)	L.P.J.P.M.-	-Arribó al país el día de ayer procedente de Praga por avión de "SAS".- 05

27.XI.64.-L.P.J.P.M.- 810.903/5		-Salió del Pais el día de ayer con destino a Bs. As. por avión de "Aerolíneas Argentinas".-
26-Ene-964.	B-77-D-36.-	- Como integrante de la Delegación de Argentina, concurrió al Congreso de la Unidad Sindical de América Latina, en el cual actuó como delegado del Movimiento Unitario Nacional de los Trabajadores de la Construcción de Argentina. Este Congreso fue realizado en el mes de enero de 1964 en la ciudad de Brasilia.-
12 I 1966.	B 77 D 4. (docs. en dpto. 1)	- Hijo de Nazareno y de María Ramos Mateo, De Nacionalidad Argentino. Nacido el 28 de Octubre de 1913 Matrícula Individual No.123.975. Cédula de Identidad de la Policía Federal No.5.169.792. Casado. de Profesión Periodista. Domiciliado en Pasaje Medanos No.1575 de la Ciudad de Buenos Aires. . - Inició sus actividades en la "Federación Juvenil Comunista" (F.J.C.), en el año 1933.- - Dirigente Comunista de activa participación en el medio gremial de la Construcción, asistió a varios Congresos auspiciados por el Partido Comunista.- - Participó con el cargo de Secretario General, del Movimiento Pro Democratización e Independencia de los Sindicatos.-
09024 106		

//.....09024.....		Peteneció al Movimiento de Unidad Nacional ó Frente Popular. En 1957 fué Candidato por el Partido Comunista Argentino a la Convención Nacional Contituyente. Actualmente es integrante del Comité Ejecutivo Ampliado y del Comité Central del Partido Comunista Argentino. En el día de ayer, llegó procedente de Praga (Checoeslovaquia) Vía SAS.-
810.903/5		
15-IV-66	LPJPM (Soc. en Foto I)	

810.903/5

FECHA	ORIGEN	ANTECEDENTES
5-9-86	8612099	- VER DOC. BIBL. FICHAJE Nº 8.-
25-2-87- 27-3-87	Doc. Nº 8703706 y 8703325	En el mes de febrero de 1987, el Partido Comunista separó de sus filas por un año a Rubens ISCARO, al tiempo que le fue advertido a éste que de persistir en las actitudes que generaron la pena "implicará la sanción inmediata superior, es decir la expulsión del Partido". En uno de los párrafod de la resolución del PC señala que "tomando en cuenta un conjunto de informaciones recibidas de diversos ámbitos del partido" advierten en la conducta de ISCARO "una persistente actividad objetivamente orientada a promover y alentar en el partido formas de resistencia organizada a las decisiones políticas del XVI Congreso, a desorganizar la labor partidaria, a minar la confianza de los afiliados en la dirección y a difundir una versión falsa ...///

Nombre ISCARO RAMOS, Rubens Libertario 810.903/5 No.

FECHA	ORIGEN	ANTECEDENTES
		///... y prejuiciosa, ajena y opuesta a las decisiones congresales, también fuera de las filas de nuestro partido, en el interior y hacia el exterior del país". Posteriormente, después de conocida la decisión del PC, ISCARO, entregó a publicidad una dura declaración contra la actual orientación de esa agrupación, la cual ha decidido expulsarlo de sus filas, el cual está titulado "Declaración a mis camaradas del partido, en defensa de la ideología, de la unidad y la - cohesión del partido". Este en uno de sus párrafos critica las sanciones tomadas en su contra por "el complot difamatorio concertado por los que yo titulo grupos revisionistas de ultraizquierda con sectores trotskistas". Cabe destacar que después de darse a conocer la suspensión de su afiliación por un año de

.../// 09

Nombre

810.903/5

No.

FECHA	ORIGEN	ANTECEDENTES ///...
		filas del PC, posteriormente se llegó a la conclusión de expulsarlo de sus filas. (FDS)

SERVICIO DE INTELIGENCIA

Dep. I (Seguridad)

Sección VARIOS

MINISTERIO DE DEFENSA NACIONAL M/F
SERVICIO DE INFORMACIONES NAVAL

Ficha Nº IV 0203 - 7202 confeccionada el 7-VIII-65

09009

81.090 4/3

Foto

Apellidos IMBERT

Nombres Jacinto

Fecha de Nacimiento:

Lugar de Nacimiento:

Cred. Civ.: Ced. Identidad:

Prontuario: F. Censal:

Padre:

Madre:

169329

Domicilio: 01/02 Ciudad:

Dirigente comunista argentino.

810 904/3

FICHA COMPLEMENTARIA

Documento			Antecedentes
N.º	Fecha	Origen	
	VIII-60.- (doc. en apto. 1)	BM.VII/VIII Pág.6.-	Dirigente comunista argentino, viajó el 13 de agosto de 1960 con destino a La Habana, vía Río de Janeiro y Caracas, acompañando a RODNEY ARISMENDI, y otros dirigentes comunistas internacionales, participarán en reuniones secretas de dirigentes comunistas Latinoamericanos con dirigentes soviéticos, checoeslovacos y de China Comunista, que se celebrarán en La Habana.-

02/02

°- 116 ●109055/0 09016

Dep. I Secc. I

Sub. Secc. V

Ficha N.º ..... Confec. 29.12.82

JUNTA DE COMANDANTES EN JEFE
S. I. D.

IGLESIAS BARBETO (Apellidos) Luis (Nombres)

DOCUMENTOS: C/C ..... (Serie) ..... (N.º) C/I. ..... (N.º) ..... (Opto.)

OTROS DOC. ..... (Pasaporte) ..... (Lib. Enrol.) ..... (etc.)

NACIMIENTO: ..... (Fecha) Argentina (Lugar)

DOMICILIO: ..... (Calle) ..... (N.º) ..... (Teléf.) Suecia (Ciudad o Localidad)

PROFESION U OCUPACION: .....

LUGAR: ..... CARGO: .....

IDEOLOGIA POLITICA: ..... CLASIFICACION: .....

DATOS COMPLEMENTARIOS: casado (Est.Civil) Alicia Nélida CALZETTA (Cónyuge) ..... (Hijos)

..... (Otros familiares)

182000

01/02

810.905/0

Fecha	Documentos	ANTECEDENTES A REGISTRAR
17.12.82	23089/19 (Doc. en DPTO I)	Firmante de una carta remitida al Papa Juan Pablo II con motivo de su visita a la República Argentina, junto a otras 132 personas exiliadas en 9 países, familiares de 273 personas "presas, desaparecidas, secuestradas o asesinadas". Esta carta fue publicada en el boletín "ENCUENTRO" vocero de la Comunidad de Cristianos Argentinos en el exilio, colateral de la BDT "MONTONEROS". Eval. B-2 (MB)

02/02

1-112

SERVICIO DE INTELIGENCIA
División I
(Seguridad)

MINISTERIO DE DEFENSA NACIONAL
SERVICIO DE INFORMACION DE DEFENSA
M / F.
I.A 0118-10163

09033
Act. Ant. Nac.
Ficha N.º 0242.

81090 6/8
Foto

Nombres y Apellidos: IBARRA FERNANDEZ Lidia Elsa

Fecha de Nacimiento: .....

Lugar de Nacimiento: Argentina (nacionalizada brasileña. (País - Ciudad o Localidad - etc.)

Cred. Civ.: Serie ..... N.º ..... Ced. Identidad: .....

Otros documentos: ..... (Pasaporte - Libreta Enrolam. - etc.)

Domicilio: Paysandú (Ciudad o Localidad) ..... (Calle) ..... (N.º) ..... (Telef.)

Filiación
- Edad Aparente ..... Color del Cutis .....
- Color del Cabello ..... Estatura Aproximada .....
- Complexión ..... Aspecto Social .....
- Señas particulares .....

Ficha confeccionada en Montevideo el 16 de Octubre de 1964.-

31269
01/03

810.906/8

ACTIVIDADES

(1) Laborales: Profesión Médico Neurocirujana Lugar de trabajo .....

Cargo ..... Antigüedad .....

Otras Actividades .....

(2) Políticas: Ideología ..... Actuación .....

Antecedentes .....

Antecedentes familiares DIAZ BRAGA Hamilton (esposo)

(3) Sociales: Estado Civil ..... Religión ..... Figuración .....

Grado Instrucción ..... Lugares que frecuenta .....

(4) Económicas: Situación ..... Capital aprox. ..... Vehículo ..... marca y N.o

Otros datos .....

Datos Complementarios .....

Apreciación Personal Gral. .....

.....

.....

02

IBARRA FERNANDEZ — FICHA COMPLEMENTARIA — Lidia Elsa

Documento		810.906/8 Antecedentes 09033
Fecha	Origen	
1º/IX/964.	Inf.Direc.- B-77-D-14. B-77-D-25.-	Asilada Política Brasileña en nuestro Pais.Natural de"La Habana".-Es una aventurera con una serie interminable de intervenciones policiales,robos, cuentos del tío,etc.-Llama mucho la atención de las autoridades sobre su persona.-Se dice abiertamente Comunista.-
2/IX/964.	B-41-D-17.	Interviene con su presencia en un acto público organizado por el "Comite de Apoyo a la Revolución Cubana",realizado en el Ateneo de Paysandú,sito en la calle Montevideo Nº1028,en favor de la no ruptura de relaciones con Cuba.-
13-VII-964	B-21-D-12	-En la fecha indicada se encontraba con su esposo alojada en el Hotel Municipal de Salto,viviendo aparentemente sin estrecheces económicas. Tanto ella como su esposo son contrarios al actual gobierono brasileño y posoblemente podrían estar desarrollando actividades des de esta ciudad contra dicho gobierno.-
29-IV-65.- (bocs. en MTO. I)	B-75(1)D-543.- El Popular.-	Concurre a la redacción de este diario manifestando que el día 17 del corriente fué objeto de robo,por valor de $70,000,oo,y que a pesar de estar individualizado los ladrones todavía permanecer en libertad.- (Neurocirujana)

03/03

81090 7/6 09051

SERVICIO DE INFORMACION
DE DEFENSA
Dep. I

MINISTERIO ... SERVICIO ... DEFENSA M/F

Ficha Nº ... confeccionada el 10/VIII/966

Sección I-092 I.V.0203 -7280

FOTO

Apellidos ITSCOVICH

Nombres Oscar

Fecha de Nacimiento:

Lugar de Nacimiento: Argentina

Cred. Civ.: Ced. Identidad:

Prontuario: F. Censal:

Padre:

Madre:

Domicilio: Ciudad:

Otros datos (Documentos y señas personales) 01/02 188569

810 907/6

FICHA COMPLEMENTARIA

Documento			ANTECEDENTES
Nº	Fecha	Origen	
15(1)-3 (doc. en apto. I)	13/I/966		-Frecuenta el Apartamento de CIRUZZI en (Piazza San Mateo No.17-Génova), persona ésta de ideología "Comunista" que sirve de enlace entre el Partido Comunista y el Instituto "IL Columbianum".-

02/02

J - 009 09078

NOMBRE JAFITONSKI, José 81090 8/4

EDAD

DIRECCION

C. C. o C. IDENTIDAD

ESTATURA, PESO, y CUTIS

PROFESION

OBSERVACIONES Tesorero del Partido Intransigente, parlamentario por Neuquén

(La Opinión-8-7-975) (F. doc.).

01/01

J - 014 81090 9/2
09098

NOMBRE JAMISON PATTERSON E. Jorge.-

EDAD

DIRECCION

C. C. o C. IDENTIDAD D.N.I. Nº 7:811.710.-

NACIONALIDAD argentino.

PROFESION

FECHA DE EXTRACCION Figura en una nómina que en los meses de julio, agosto y setiembre del año en curso, han arribado a la frontera Rivera-Livramento como

01/02

810.909/2

OBSERVACIONES

turistas, dando la mayoría de ellos como ocupación, comercio, constatándose que en octubre fueron paulatinamente desapareciendo los ciudadanos argentinos a tal punto que en la actualidad el número de ellos de paso por Rivera, oscila entre 2 6 3 diariamente.- (PEI (S) Nº 185/975 - 21-Nov-975 - Nº de Id. 8923).-(F. Soc.).

02/02

J-252

81091.00

JAROSLAVSKY (APELLIDOS)	César (NOMBRES)
Fecha y Lugar de Nacimiento	Nació el 3-5-928 en Paraná, Entre Ríos (1)
Domicilio	
Documentos	
Nacionalidad	argentina
Profesión	diputado nacional de la U.C.R (Argentina)- Periodista (2)
Nombre del Padre	Nacionalidad
Nombre de la Madre	Nacionalidad
Estado Civil	Casado (3)
Nombre del Cónyuge	
Nacionalidad del Cónyuge	
Nombre y edad de los hijos	2 hijos (4)
Otros datos	Se encuentra en una posición cercana a la Junta Coordinadora

09 21

FOTO

01/03

810.910/0

FECHA	ORIGEN	ANTECEDENTES
14-6-85	Doc. FICH. 001. 85 pág. 8.	Nacional de la U.C.R., quien visualiza al partido oficialista como una "suerte de escudo", en oposición al punto de vista del diputado Luis Alberto CACERES (uno de los propulsores de la Junta Coordinadora Nacional de la U.C.R.).-

02

JAROSLAVSKY, César 810.910/0

MAY/89 – Doc. Nº LIBRO 566 INDICA 1,2,3,4

"PRESERVADO EN BIBLIOTECA"

NOMBRE

EDAD

DIRECCION

C. C. o C. IDENTIDAD

ESTATURA, PESO, y CUTIS

PROFESION

OBSERVACIONES Se incorporó al radicalismo en 1945. Director del diario "LA MAÑANA", el cual fue clausurado dos veces en el año 1976. ~~Pte. de la junta provincial, delegado al cté. pro-~~ vincial: secretario de la presidencia dek BCRA (1956-57); diputado provincial, secretario del bloque legislativo radical y pte. de la Comisión de Presupuesto (1958), renuncia a su banca y funda el Mov. de Recuperación Radical (1960); ~~miembro del congreso partidario, delegado al Cté.~~ Nal. de la UCR por Entre Ríos (1962); diputado provincial y pte. del bloque y de la Com. de Presupuesto (1963). Secretario de la mesa nacional del MRyC (1973); precandidato a diputado nacional (1973); delegado al Cté. Nal. (1975). ~~En la campaña electoral por la consulta por la paz con~~ Chile tiene a su cargo la comisión de movilización designada por el Cté. Nal.. Diputado nal. y pte. del bloque (1983-87); vicepte. primero del Cté. Nal. de la UCR (1985-1987).

(FDS)

03/03

81091 1/8 J - 026 09131

NOMBRE JAUREGUI Ruben Héctor.

EDAD

DIRECCION

C. C. o C. IDENTIDAD

ESTATURA, PESO, y CUTIS

PROFESION

OBSERVACIONES Se encuentra detenido en la Cárcel de Villa Devoto (U-2), a disposición del Poder Ejecutivo.(La Opinión - 26-Jul-975).- (F. Soc.).

01/01

J-225

ARCHIVO BIOGRAFICO

Dpto II 09133

JUNTA DE COMANDANTES EN JEFE

S. I. D.

81091 2/6

DEP. I V SECC. I

SUB SECC. A/N

FICHA Nº ..... CONFEC 5.6.78

Alias "TINCHO" (7)

JAURETCHE — Apellidos

Ernesto Luis (1) — Nombres

DOCUMENTOS: C/C MI: 4.288.602 (2) C/I. .....
Nº Dpto. Serie Nº

OTROS DOC. .....
Pasaporte Lí. Enrol. etc.

NACIMIENTO: 24/ENERO/939 (3) Argentina (4)
Fecha Lugar

DOMICILIO: .....
Calle Nº Teléf. Ciudad o Localidad

PROFESION U OCUPACION: Líder del Brazo Político del Movimiento Peronista Montoneros.

N. del P.: Regulo Juan - M. de la M.: Rosenda DEIMUNDO (5)

LUGAR: ..... CARGO: .....

Casado con Martha ROLDAN (6)

IDEOLOGIA POLITICA: ..... 01/03 CLASIFICACION: .....

810.912/6

FECHA	DOCUMENTOS	ANTECEDENTES A REGISTRAR
		Es adherente por Argentina de un manifiesto por la libertad del ex-Presidente argentino Héctor Cámpora, los exilados, el respeto a los Derechos Humanos y la Democracia en ese País" Fue publicado en el periódico "The New York Times" el 13 de Enero de 1978.-

No se encuentre documento.- (FE)

02

Nombre JAURETCHE, Ernesto Luis 810.912/6 No.02.-

FECHA	ORIGEN	ANTECEDENTES
22-4-88	Doc. Nº 8803819	INDICA 1, 2, 3, 4, 5, 6 y 7.- Elemento perteneciente al "Mov. Montonero 17 de Octubre" (MM-17). ANTECEDENTES: 1979: El causante se desempeña en la Rama Juventud del Consejo Superior del "Movimiento Peronista Montonero". 10/ABR/980: Al producirse la escición del MPM, el causante pasa a integrar el "Consejo Provisorio" del MM-17, el cual es liderado por Miguel BONASSO. (FDS)

03/03

J - 031 09140

NOMBRE JEIRA RIOS, Pablo.-

EDAD 81091 3/4

DIRECCION

C. C. o C. IDENTIDAD

NACIONALIDAD Chileno.-

PROFESION

OBSERVACIONES Persona autorizada a salir de el pais para Argentina, cumplir con a cs de residencia en el exterior, los de cárcel que le hubiere correspondido por

01/02

810.913/4

OBSERVACIONES

condena de los Tribunales Militares.- (La Opinión - 8-May-976) (F. Soc.).

02/02

J - 205 81091 4/2 09142

JENSEN VIANO — APELLIDOS
Carlos Alberto — NOMBRES

FOTO

Fecha y Lugar de Nacimiento: Nació en el año 1923 en Santiago del Estero.

Domicilio:

Documentos:

Nacionalidad: Argentino.

Profesión: Abogado - Gobernador de Santiago del Estero (MAY/83).

Nombre del Padre: Nacionalidad:

Nombre de la Madre: Nacionalidad:

Estado Civil: Nombre del Cónyuge:

Nacionalidad del Cónyuge:

Nombre y edad de los hijos:

Otros datos: Casado con Amalia Carlota ELLI y tiene tres hijos (MAY/983).

01/03

810.914/2

FECHA	ORIGEN	ANTECEDENTES
	Doc. con Nº de Id. 4584/83 DºC. FIC. 105-83	Se graduó como abogado en el año 1947 en la Facultad de Derecho y Ciencias Sociales de la Universidad Nacional de Tucumán; desde muy joven ingresó en la judicatura de su provincia. Asimismo, fue Secretario de Juzgado, Juez de Paz Letrado y Juez de Primera Instancia en lo Civil y Comercial. En el año 1952 pasa a dedicarse directamente en su profesión. Dentro de la política, se destacó como un activo militante de la Democracia Cristiana hasta 1970, año en el cual representó a Santiago del Estero en la Convención Constituyente que ese partido realizó en la ciudad de Córdoba. Entre 1963 y 1966 presidió la Convención Nacional de la agrupación antes mencionada. Fue también primer rector de la Universidad Católica establecida en la capital de su provincia, casa en la que dictó, más tarde, la materia derecho público provincial y municipal. Es de destacar, que el reseñado JENSEN VIANO es llamado por segunda vez consecutiva para desempeñar el cargo de Gobernador. Ya entre 1970 y 1973 había ejercido la prime-

810.914/2

NOMBRE JENSEN VIANO, Carlos Alberto 09142 No. 2.-

FECHA	ORIGEN	ANTECEDENTES
		.../// ra magistratura de esa provincia y durante su gestión desplegó una fecunda labor de ordenamiento administrativo y de estímulo a la producción local. Asimismo, obras viales y de riego tuvieron una feliz conclusión en esa etapa, manifestando éste aptitudes para mantener y aún acrecentar el clima de convivencia cívica. El anuncio para ocupar el puesto de Gobernador fue formulado al término de una reunión que el Dr. VIANO mantuvo con el Presidente de la Nación, en la que le fue ofrecido el cargo. JENSEN VIANO reemplazó en el cargo al General de Brigada (R) César Fermín CCHUA .(Ficha conf. el 27/V/983) (F.D.S.)
		03/03

J-223 81091 5/9 Depto II 09.165

Dep. I Secc.

Sub. Secc. [redacted]

Ficha N.º ..... Confec. 21.12.82

JUNTA DE COMANDANTES EN JEFE
S. I. D.

JAROSLASKY GERCHUNOFF (Apellidos) Máximo Eduardo (Nombres)

DOCUMENTOS: C/C ..... (Serie) ..... (N.º) C/I. ..... (N.º) ..... (Dpto.)

OTROS DOC. ..... (Pasaporte) ..... (Lib. Enrol.) ..... (etc.)

NACIMIENTO: ..... (Fecha) Argentina (Lugar)

DOMICILIO: ..... (Calle) ..... (N.º) ..... (Teléf.) ..... (Ciudad o Localidad)

PROFESION U OCUPACION: .....

LUGAR: ..... CARGO: .....

IDEOLOGIA POLITICA: ..... CLASIFICACION: .....

DATOS COMPLEMENTARIOS: ..... (Est.Civil) ..... (Cónyuge) ..... (Hijos)

HIJO DE: Blanca FERCHUNOFF (Otros familiares)

181589 01/02

810.915/9

Fecha	Documentos	ANTECEDENTES A REGISTRAR
17.12.82	D.23089 (Doc. en apto. I)	-En una carta enviada por familiares de personas "presas, desaparecidas, secuestradas, o asesinadas" al Papa Juan Pablo II con motivo de su visita a Buenos Aires que es publicada en el boletín "ENCUENTRO" vocero de la Comunidad de Cristianos Argentinos en el exilio, colateral de la BDT "MONTONEROS", y firmada entre otros por Blanca GERCHUNOFF, se menciona al causante como "secuestrado" el 19.11.975.- Eval.:B - 2.- (MB).

02/02

VÁRIOS J - 155 81091 6/7

JOLIVET BARBERA — APELLIDOS

René Juan — NOMBRES

FOTO X

Fecha y Lugar de Nacimiento 49 años (1980) ficha en el

Domicilio Rambla Armenia y 26 de marzo DPTO I - 1945328

Documentos

Nacionalidad argentino

Profesión Locutor, periodista, conductor de programas en medios de difusión

Nombre del Padre — Nacionalidad

Nombre de la Madre — Nacionalidad

Estado Civil Casado — Nombre del Cónyuge Terete

Nacionalidad del Cónyuge española

Nombre y edad de los hijos 17 4840

Otros datos Se autodefine como contrario a toda violencia, habiendo manifestado como

, 01/09

810.916/7

FECHA	ORIGEN	ANTECEDENTES
[redacted]	[redacted]	anti-izquierdista y anti-derechista. En 1968 fue víctima de un atentado (disparos sobre su domicilio), que podría estar vinculado al hecho de que en esa época tenía un programa de televisión "Yo y un millón", donde tenía cabida numerosos reportajes y de abordaban temas políticos. Al respecto, el 21 de mayo de 1968 el cura (jesuita) Juan Carlos Zaffaroni exaltó la violencia revolucionaria, lo que motivó una posterior citación de dicho sacerdote por la Fiscal Dra. Gonella, para responder contra la acusación de "atentar contra la Constitución". Al respecto, en fecha reciente, en la publicación "Meridiano" (democráta) se lo acusaba en relación a tal hecho. Jolivet se fue de Uruguay en 1969 o 70, pasando a España, donde se casó y se dedicó a negocios de ganadería, colaborando desde ahí con artículos periodísticos para "El País". Luego de la muerte de Franco y del recrudecimiento del terrorismo en España, así como la vuelta de los partidos marxistas, regresa a Uruguay (al respecto cita la frase "el miedo es libre", como factor determinante de su salida de Uruguay) Desde marzo o abril trabaja en un programa largo, matinal, en la radio CX 44 Panamericana, programa denominado también "Yo y un millón" en el que mantiene su antigua línea , preocupándose de

02

...//

NOMBRE JOLIVET, René 810.916/7 : 09211 / No.

FECHA	ORIGEN	ANTECEDENTES
		entrevistas a personalidades políticas y de gobierno, tocando temas actuales de la situación económica, política y social del país. En general apoya al régimen actual, atacando al extremismo, particularmente de izquierda. Recientemente ha difundido expresiones de Juan Ferreira, cabeza del grupo "Convergencia Democrática Uruguaya" que ataca al actual gobierno. Tales palabras fueron pronunciadas en una conferencia de prensa llevada a cabo en un salón de la ONU, cedido por la Embajada de Nicaragua. Al respecto, JOLIVET ha efectuado pasajes de la grabación criticando las expresiones que iba vertiendo el cassette. Recientemente, la parte "Sociales" de "El País" publicó notas gráficas de la inauguración del apartamento de JOLIVET y entre los asistentes figuraba el Señor Comandante en Jefe del Ejército, Tte. Gral. Queirolo. Concurrentemente, cuando el Tte. Gral. Queirolo viajó a EE.UU. también lo hizo en misión periodística JOLIVET. Actualmente se maneja con móviles en la calle, comunicación directa con Buenos Aires y entrevistas telefónicas con otros países. (nnrb) , 03

810.916/7 092111

JUNTA DE COMANDANTES EN JEFE

S. I. D.

Dep. I Secc. I

Sub Secc. [redacted] VARIOS

Ficha Nº ..... Confec. 1/9/80

JOLIVET BARBERA — Apellidos

René Juan — Nombres

DOCUMENTOS: C/C ..... Serie ..... Nº ..... C/I. (Argentina) Nº5445836 Nº ..... Dpto.

OTROS DOC. ..... Pasaporte ..... Lib. Enrol. ..... etc.

NACIMIENTO: 23/SET/930 Fecha — Argentina Lugar

DOMICILIO: Rambla Armenia Nº3795 Apto.602 U.T.E. 77.18.54 — Calle — Nº — Teléf. — Ciudad o Localidad

PROFESION U OCUPACION: Periodista

LUGAR: Radio Panamericana(1980) CARGO: Director de "Yo y un Millón".

IDEOLOGIA POLITICA: ..... CLASIFICACION: .....

DATOS COMPLEMENTARIOS: Teresa Garrido — Cónyuge — Casado — Est. Civil — Hijos

Hijo de: Pedro e Irene — Otros familiares

68008

04

810.916/7

Fecha	Documentos	ANTECEDENTES A REGISTRAR
1/09/80 P.E.I. Nº 138/80 del D.I -SID. (ver ubic. 1)	D.235	-02.09.967 - Realiza una entrevista al Senador por el Partido Comunista Enrique RODRIGUEZ, en el programa "Yo y un Millón", televisado por el Canal 12.- -01.02.968 - Realiza un reportaje a John COOKE, el cual fué televisado desde Punta del Este, por el Canal 12, para su programa "Yo y un Millón". Entre otras preguntas el reporteado contesta sobre "personalidad del Che Guevara","La vida en Cuba después de Fidel CASTRO","la libertad de expresión en la República Argentina".- -03.07.968 - Se establece que el causante encontró sujeto al limpia parabrisas de su coche, un papel con la siguiente inscripción:"JOLIVET ACUERDESE DEL P.Z./ LA COSA NO LE VA A DURAR - T - Al parecer las iniciales P.Z. sereferirían al padre ZAFARONI y la T. encerrada en un círculo a la Organización Tupamara, según lo manifiesta dicho periodista. También declara que el mismo día, Martes 3 de Julio, en horas de la noche se llevó a cabo un atentado en el edificio donde se domicilia, penetrando una bala en el apartamento vecino, por lo que piensa que dicho atentado fué realizado contra su persona. Finalmente agrega que haría llegar a las autoridades un librillo del "M.R.O.", el cual recoge la charla del padre ZAFARONI, expresando que los términos empleados por éste incitaban en forma abierta a la revolución.

05

Imp. Nacional 7/8/79

...///

FECHA	DOCUMENTOS	JOLIVET BARBERA ANTECEDENTES A REGISTRAR René Juan 09211 010.916/7
	/// ...	-JUN-JUL/980 - "Meridiano" Nº9: En el artículo titulado "Un triste recuerdo de "Yo y un Millón", se hace referencia, al abuso del padre KAFARONI, cuando en dicho programa expresó su adhesión a la lucha armada colaborando con la sedición. Finaliza dicho artículo planteando una interrogante en lo que respecta al programa del 26 de Mayo, cuando al referirse a una información panorámica sobre España, dijo que: "Había notoria diferencia entre el Marxismo-leninismo y el Marxismo-socialismo?"- - Según antecedentes proporcionados por las autoridades Argentinas, se establece: Antecedentes Policiales y Judiciales: 06.10.945 - "Desórden" (Interviño Seccional 3a,) 05.09.955 - "Violación de Domicilio" (Intervino Juez Correccional 3a.Nominación).- 47.12.976 - "Absuelto bajo causión Juratoria". OTROS DATOS:En el período comprendido entre el 13.04.940 y 1953 aprobó 10 materias en la Facultad de Derecho. Durante su estadía en el Gobierno Provisional era simpatizante del régimen peronista (su comportamiento fué normal, concepto bueno). Posteriormente a la Revolución de 1955, hizo abandono de su cargo desconociéndose su paradero(Centro de Acción Social Nº3)- Categoría Ayte.2da.(M.de Salud Pública) en el año 1951.- EVALUACION:A-1. (i).-

FECHA	DOCUMENTOS	810.916/7 ANTECEDENTES A REGISTRAR
11.08.80 (doc. en apro. I)	D.228	-25.07.980 - En su audición Radial de la fecha, denominada "YO Y UN MILLON", el causante trasmite un fragmento de la grabación del discurso del Sr.Juan FERREIRA (hijo del ex-Senador Wilson FERREIRA), en las Naciones Unidas, quién expresó entre otras cosas "... no hemos elejido la lucha armada para combatir la Dictadura, no creemos que podamos lograr ningúna conquista política por ese medio, por las condiciones específicas de nuestro país. Esto no significa que no creemos en la lucha, en la actividad clandestina, que creemos que el régimen caerá en un momento dado...". En dicho programa Jolivet expresó su desacuerdo, criticando duramente las manifestaciones del Sr.Juan FERREIRA.-
		-11.980 - Manifiesta en tono semi-jocoso que ha recibido anónimos de alguien que firma "ETA". Al respecto le informa a ese antes anónimo y lo reitera en forma continuada que la semana entrante irá a España para traer un cuadro de la situación actual en dicho país y desafía a dicho anónimo a que le avise a "Sus amiguitos" de España de que él, Jovilet, va para allá.-
		A continuación agrega que él siempre ha dicho que "el miedo es libre" pero ahora no lo quiere sentir más, pero sin embargo hay un miedo que si lo daría: el que se le cortara en su libre expresión en que el gobierno o las autoridades no le permitieran expresarse libremente, en que lo detuvieran injustamente o lo llevaran estúpidamente a la Jefatura.

.../11

09211

FECHA	DOCUMENTOS	JOLIVET BARBERA ANTECEDENTES A REGISTRAR René Juan 810.916/7
	/// ...	En esta audición mencionó que Juan Squadroni(Scuadroni) del Partido Nacional había prometido asistir a la audición y faltó sin explicaciones, siendo el tema a tratarse de la actualidad política.
	"EL DIA"	-13.08.980 - En la Pag.5 se informa que sancionaron pecuniariamente a CX 44 Radio Panamericana con una multa equivalente al importe de 200 Unidades Reajustables, según resolución del Poder Ejecutivo, en el acuerdo presidencial con los Ministros del Interior y Defensa Nacional. En la parte expositiva se da cuenta que en un programa de la citada emisora "se hizo uso de un término reñido con las buenas costumbres - reiterado después- en forma expresa varias veces". (i).
28/08/80	.....	En la fecha se contestó por Memo(A)Nº961/80 la Sol.Ant.Nº9/80 de la Oficina de Comunicaciones de la Presidencia de la República.-(i).-
03/09/80	.....	Se contestó por Memo(A)Nº1231/80 para el Dpto.C-2 del ESMACC el Ped.Inf.Nº313/80.- (i).
29.SET.80 (Docs. al Dpto. I)	0409	OFICIO 351/980:El mencionado,trabaja en "Radio Color Panamericana". No desempeña cargo periodístico en el diario "El País". Los artículos publicados en el referido matutino,lo hace bajo el respaldo de los directivos de "Radio Color Panamericana" y diario "El País". (TT)

08

FECHA	DOCUMENTOS	810.916/7 ANTECEDENTES A REGISTRAR
05.ENE.80	"El País" 0410	Escribe artículo titulado "Carta a los Reyes Magos, por España". (TT)
15.09.81 (Doc. ac. a Pto. I)	Doc. 7841	*En artículos publicados por el diario "EL PAIS", se anuncia la participación del causante en distintos recitales: 1) "CANTO POPULAR" en el Centro Social y Deportivo Peñarol (SESOPE), el Sábado 1ro. de noviembre/80, a través de su programa "YO Y UN MILLON 2) Participará en el recital de canto Popular en Melo - Cerro Largo, realizado en el Teatro de Verano de dicha ciudad, y transmitiendo desde CX 152 RADIO CERRO LARGO, el 7 de noviembre/80. PRENSA (Año 1970) (AN)

J-256

81091 7/5 ▶09240

JUAREZ
APELLIDOS

Carlos Arturo
NOMBRES

FOTO

4-1

Fecha y Lugar de Nacimiento Nació en Santiago del Estero. (1)

Domicilio

Documentos

Nacionalidad ARGENTINO

Profesión Abogado-Político (pertenece al Partido Justicialista-PJ) (2)

CARGO: GOBERNADOR DE SANTIAGO DEL ESTERO (85)

Nombre del Padre Nacionalidad

Nombre de la Madre Nacionalidad

Estado Civil Casado (3) Nombre del Cónyuge

Nacionalidad del Cónyuge

Nombre y edad de los hijos

Otros datos

01/04

810.917/5

FECHA	ORIGEN	ANTECEDENTES
10.07.85		Justicialista. Inf. Ext. del PEI del EMB 010/B/85 * Archivado en F. Pol de Argentina. (M.C.

810.917/5 J 060

NOMBRE JUAREZ, Carlos.

EDAD

DIRECCION

C. C. o C. IDENTIDAD

ESTATURA, PESO, y CUTIS

PROFESION DOctor.

OBSERVACIONES Gobernador de la Provincia de Santiago del Estero; Presidente del Tribunal de Disciplina del Partido Justicialista (La Opinión - 29-Oct-975) (Fac.)

03

810.917/5

OBSERVACIONES

(F. doc.).

[illegible] 1,2,3

MAY/89 - Doc. Nº [illegible] pte. [illegible] Congreso Nal. de su partido y miembro del con-
sejo nacional ([illegible]). Pte. del PJ de su provincia
[illegible]. Autor de "[illegible]". Ministro
de Gobierno en su provincia (1947-1949). Convencional cons-
tituyente nacional (1949). Gobernador en los períodos 1949
1950; 1973-7[illegible] y 198[illegible]-87). Senador nal. y pte. de la Comi-
sión de [illegible] Constitucional (1952-55). Ex electo di-
putado en 19[illegible]; [illegible] nal. 1964-66 y 1973-76; elegido
senador nal., por [illegible] vez, con mandato hasta 1995.
([illegible])

LIBRO 566
ARCHIVADO
EN BIBLIOTECA.

04/04

SERVICIO DE INTELIGENCIA
División I
(Seguridad)
1-194

MINISTERIO DE DEFENSA NACIONAL
SERVICIO DE INFORMACION DE DEFENSA
M/F
I.A. 0118-10394

Sí
Act. A 09303
Ficha N.º 0165

Nombres y Apellidos: JURID Moises

Fecha de Nacimiento:

Lugar de Nacimiento: Argentina
(País - Ciudad o Localidad - etc.)

Cred. Civ.: Serie ..... N.º ..... Ced. Identidad: .....

Otros documentos: .....
(Pasaporte - Libreta Enrolam. - etc.)

Domicilio: Concepción del Uruguay (R.A.) Vicente Montero 601
(Ciudad o Localidad) (Calle) (N.º) (Telef.)

Filiación
- Edad Aparente 39 años Color del Cutis
- Color del Cabello Estatura Aproximada
- Complexión Aspecto Social
- Señas particulares 01/03 186701

81091 8/3

Foto

810.918/3

ACTIVIDADES

(1) Laborales: Profesión Comerciante Lugar de trabajo Prop.Fab.Soda y gaseosa.-

Cargo ..... Antigüedad .....

Otras Actividades .....

.....

(2) Políticas: Ideología Comunista ..... Actuación .....

Antecedentes .....

Antecedentes familiares .....

(3) Sociales: Estado Civil ..... Religión ..... Figuración .....

Grado Instrucción ..... Lugares que frecuenta .....

(4) Económicas: Situación ..... Capital aprox. ..... Vehículo ..... marca y N.o

Otros datos .....

Datos Complementarios .....

Apreciación Personal Gral. ..... 02 .....

JURID FICHA COMPLEMENTARIA Moises 00302

Documento		Antecedentes 810.918/3
Fecha	Origen	
15.V.965	41/11 (doc. en xpto. I)	-Ideología comunista, domiciliado en Vicente Montero No.601(R.A.)C.del U), argentino, edad aparente 39 años, Ocupación: posée Fabrica de Soda y gaseosa de ascendencia hebrea, en la misma situación que SAMUEL RAGOSKI.-

03/03

K-513

Nombres y Apellidos: KATZIN
NATALIO 810919

Fecha de Nacimiento: X

Lugar de Nacimiento: .....
(País - Ciudad o Localidad - etc.)

Cred. Cív.: Serie ..... Nº ..... Ced. Identidad: .....

Otros documentos: .....
(Pasaporte — Libreta Enrolam. — etc.)

09443
A/N
FOTO

Domicilio: .....
(Ciudad o Localidad) (Calle) Nº Teléf.

Filiación

Edad aparente ..... Color del Cutis .....

Color del Cabello ..... Estatura Aproximada .....

Complexión ..... Aspecto Social .....

Señas particulares .....

.....

Ficha confeccionada en Montevideo el 24 de Mayo de 1967.-

01/02

169256

77/231	10-XII-966 810.919/1	09443 Gerente General de CAFI (Confederacion Argentina pro Fomento del Intercambio).-Representante en Buenos Aires de New China Agency, agencia noticiosa de China comunista, cuya finalidad real es la distribucion de propaganda del régimen de Pekín.---------- El 21-9-61 salio de Bs.As. hacia Uruguay y desde alli se dirigio a Brasil, viajando como corresponsal de la revista " CHE " en ese pais, se entrevistó con el dirigente comunista Carlos Prestes, a su regreso al pais, en su Oficina hizo un relato de la situa ión brasileña a varias personas.----------

02/02

KELLY — APELLIDOS

K- 739

Elsa Rosa (3) — NOMBRES

09484

FOTO

810920/9

Fecha y Lugar de Nacimiento: Nació en Bs. Aires (1)

Domicilio

Documentos

Nacionalidad: Argentina

Profesión: Abogada-Política (pertenece a la UCR) (2)

Nombre del Padre ..... Nacionalidad

Nombre de la Madre ..... Nacionalidad

Estado Civil ..... Nombre del Cónyuge

Nacionalidad del Cónyuge

Nombre y edad de los hijos

Otros datos: Secretaria de Relaciones Intern. y Culto de la Cancillería Argentina. (985).

01/03

810.920/9

FECHA	ORIGEN	A N T E C E D E N T E S
	LA NACION 5/II/85 DOC. FIC. 034-85	La reseñada es egresada de la Facultad de Derecho y Ciencias Sociales de la Universidad a la edad de 21 años. Ingresó en el Servicio Exterior de la Nación por concurso y se desempeñó en funciones afines con los temas jurídicos. En el mes de febrero de 1985, la República Argentina, propuso oficialmente a Elsa KELLY, como miembro de la Comisión Interamericana de Derechos Humanos (CIDH). (FDS).
MAY/89	Doc. Nº *LIBRO 566. "ARCHIVADO EN BIBLIOTECA".*	INDICA 1,2, 3 Se graduó como abogada en la UBA en 1960. Especialista en derecho int. y en filosofía del derecho. Ingresó al servicio exterior de la Nación en 1962; participó del arbitraje argentino-chileno por el río Encuentro (1965-66); asesora presidencial de la Conf. Extraordinaria Interamericana (1967); representante argentina ante la 6a. Com. de la Asamblea General de la ONU (1968); secretaria gral. del arbitraje del

02 .../11

KELLY, Elsa Rosa

810.920/9

///...

NOMBRE .....

EDAD .....

DIRECCION .....

C. C. o C. IDENTIDAD .....

ESTATURA, PESO, y CUTIS .....

PROFESION .....

OBSERVACIONES .....

.....

03/03

K -044 · 09499

NOMBRE KENNEDY Norma.

✕ 81092 1/7

EDAD

DIRECCION

C. C. o C. IDENTIDAD

ESTATURA, PESO, y CUTIS

PROFESION

OBSERVACIONES Dirigente de la Rama Femenina del Consejo Nacional del Partido Justicialista.-

01/02

810.921/7

OBSERVACIONES

Renuncia a las funciones de asesora que cumplía en el Ministerio de Bienestar Social (La Opinión-6-8-975) (F. soc.).

SERVICIO DE INTELIGENCIA

Div. I (Seguridad)

Sección K-515

SERVICIO ... /E

09576

Ficha N.o ..... confeccionada el 10-XI-904

I.V. 0203-7456

810922/5

Apellidos KELLY

Nombres Guillermo Patricio

Fecha de Nacimiento: 29.07.21(1)

Lugar de Nacimiento: Argentina(2)

Cred. Civ.: ..... Ced. Identidad: Argt.No.1.896.208.

Prontuario: ..... F. Censal: .....

Padre: .....

Madre: .....

Domicilio: ..... Ciudad: .....

Otros datos (Documentos y señas personales) Peronista - Dirigente del Partido Justicialista Argentino.- 169260 01/015

Documento			810.922/5 Antecedentes.
Nº	Fecha	Orígen	
	8-XI-964	LPJPM. 302/64	En el día de la fecha sale del país en el Vapor "CIUDAD DE FORMOSA" de la hora 2100 con destino a Buenos Aires.-
301/964.-	9.XI.64.-	LPJPM.	-Entró al País el día de ayer procedente de Bs.As. por avión de "Pluna".-
307/64.-	14.XI.64.-	LPJPM.-	-Entró al País el día de ayer procedente de Bs.As. por avión de "Aerolíneas Argentinas".- Régresó a Bs.As. el 14/XI. por la misma vía.-
B-75(1) D-703	9-XI-964	El Diario.-	Formulo declaraciones para este diario referente al regreso del Ex- Mandatario Argentino JUAN D. PERON, expresando que no interesa el problema de de ubicación geografica exacta de PERON.-
B-74(1) D-697	7-XI-964	La Mañana.-	-Hace declaraciones a este Diario, preguntado sobre el regreso de Juan D.Perón a la Argentina, manifiesta, no tener noticia alguna.- Por razones particulares y de descanso se encuentra en Punta del Este
B-75(1) D-729	13-XI-964	El Plata.-	En su estadía en Mdeo. el reseñado convoco a una Conferencia de Prensa que se llevo a cabo el Victoria Plaza Hotel, con motivo del regreso del Gral JUAN D. PERON además de informar de la llegada del
B-75(1) D-730.-	14-XI-964	El Pais	
B-72-D-121.-	13-XI-964, J.P.		ex mandatario Argentino expreso que el peronismo será socialismo o no será nada.-
34/965.	3-II-965.	LPJPM.	-Llega al país procedente de Buenos Aires, con cédula de Identidad argentina No.4:906.827, en avión de PLUNA.-

02

FICHA COMPLEMENTARIA 09576

Documento			810.922/5 Antecedentes
Nº	Fecha	Origen	
93/965	3-IV-965	LPJPM	En el día de la fecha entró al país en un vuelo de AEROLINEAS de la hora 0950, procedente de Buenos Aires, regresando a la hora 1600 de este mismo día para el punto de procedencia en la misma Compañía.-
	13 - III-75	Dpto.3 de la DNII	- En la fecha, vía AUSTRAL, llegó a nuestro país procedente de Buenos Aires. - Se establece que el Gobierno argentino decretó la clausura del periódico MARCHA, del cual es su Director, y ordenó su captura. Dicho periódico en su último No., hizo ataques contra autoridades de gobierno argentinas, especialmente contra el Ministro de Bienestar Social, José Lopez Rega. - Figura como ex-líder de la "ALIANZA LIBERTADORA NACIONALISTA ARGENTINA".-

03

FICHA COMPLEMENTARIA 810.922/5

Documento			Antecedentes
Nº.	Fecha	Orígen	
Doc.2033	28.11.80	P.D.332/80/DII	27.11.80 - Arriba a nuestro país en el vuelo 152, de PLUNA, procedente de Buenos Aires.-Ind:(1) y (2 (NN)

04

810.922/5 K-179 09576

NOMBRE KELLY, Guillermo Patricio.

EDAD aproximadamente 60 años (1983)

DIRECCION Moldes 3832 casi Republiquetas (Saavedra)-1983.
Sarmiento 3286 Capital Federal

C. C. o C. IDENTIDAD C.I 1.896.268 Pol.Fed.

ESTADO CIVIL: Casado en segundas nupcias

~~ESTATURA PESO, y CUTIS~~

NOMBRE DEL CONYUGE: Irma MANGIALAVORI

PROFESION

OBSERVACIONES Argentino.Casado con Beatriz Susana RODRIGUEZ.Ficha confeccionada el 30-Nov-979 (F. Soc.).

05

810.922/5

OBSERVACIONES

Doc. Nº7406 y 07DOC. FICH. 383-83.-:

El reseñado ha sido protagonista de hechos resonantes.
En 1943, en momentos en que se dirigía a visitar a su esposa a un hospital, se encontró con una manifestación que era protagonizada por la Alianza Libertadora Nacionalista, sumándose a ella, a raíz de lo cual fue detenido, permaneciendo 9 días preso.
El 23 de febrero de 1946 disolvió junto a otros compañeros, una manifestación antiperonista, mediante disparos de armas de fuego.
En 1947 asaltó una exposición de armas, siendo posteriormente detenido (durante 8 días).
En 1953, mientras se encontraba en Bolivia (invitado por el gobierno de ese país), una columna de "aliancistas" quemó el Jockey Club, el diario "La Vanguardia" y la Casa Radical (todos en Argentina), momento en el cual comienza el rechazo, por parte de KELLY, hacia los dirigentes de la Alianza, lo que devengó la destitución del Jefe de la misma Juan QUERALTO, promovidd por KELLY, quien a raíz de esos hechos había regresado de Bolivia.

06

...///

NOMBRE KELLY, Guillermo Patricio 810.922/5 09576 No.

FECHA	ORIGEN	ANTECEDENTES
///...		En 1956, al llegar la Revolución, en el local de la Alianza era un verdadero arsenal, con ametralladoras Pam, doble cargador y dos mil tiros por cada combatiente. El 21 de setiembre del año antes mencionado, KELLY fue nuevamente detenido y enviado a Ushuaia, donde estuvo recluído 11 meses y 27 días. Posteriormente es trasladado a Río Gallegos, lugar en el cual estaban detenidos, además del reseñado, John William COOK, José ESPEJO, Jorgg ANTONIO, José GOMIZ y Héctor J, CAMPORA. En el primer intento de fuga, sus planes fallaron, pero para el segundo, los detenidos consiguieron sobornar a un guardia. Luego de la fuga recibieron asilo en Chile, donde, a raíz de la solicitud de extradición formulada por el gobierno de Aramburu, esdetenido, fugándose nuevamente (esta vez vestido de mujer). Posteriormente estuvo en Venezuela, donde cumplié

07

NOMBRE

810.922/5

No.

FECHA	ORIGEN	ANTECEDENTES
		servicios para el eneral Perón y cuando la revolución contra PEREZ JIMENEZ se refugió, junto a PERON en la Embajada de la República Dominicana en Caracas de donde se fugó escondido en un baúl de un auto. Luego estuvo en Haití, Curacao, Brasil, Paraguay, para regresar a Argentina donde fue detenido y recluído por más de 7 años. Pasó a ser acusador de numerosos hechos que han conmovido a la opinión pública argentina, como el caso del asesinato de Jorge DUBCHAK (guardaespalda de Lorenzo MIGUEL, ocurrido en 1975). También fue autor de la denuncia de la desaparición del empresario Fernando BRANCA (por el cual está detenido en calidad de procesado el ex integrante de la Junta Militar que derrocó al gobierno peronista, Almirante Emilio MASSERA). Las últimas denuncias de KELLY fueron de que conocía los autores de la muerte de la diplomática Elena

...////

810.922/5

NOMBRE KELLY, Guillermo Patricio 09576 No.

FECHA	ORIGEN	ANTECEDENTES
///...		HOLMBERG y del publicista Marcelo DUPONT. Asimismo, declaró a periodistas (citados en su casa) que José LOPEZ REGA vivía en la localidad suiza de Villaneuve, a 22 km. de Lausana. KELLY asimismo, hizo denuncias contra Logia Masónica Propaganda 2 y sus vinculaciones en la Argentina; en relación a esos hechos, se destaca que KELLY mantuvo entrevistas con Licio GELLI. La primera de ellas en el año 1979 en el Hotel Excelsior de Roma, de su segundo encuentro no se conocen detalles; en el tercero, GELLI lo invitó a ir a su villa de Aretso, invitación a la cual KELLY no aceptó. En el cuarto (también en Roma) KELLY cambió su forma de actuar, tornándose más agresivo, razón por la cual el líder de la"P-2" le dijo "usted va a correr la misma suerte de BRANCA". A partir de ese encuentro, fue constantemente seguido. El quinto en-

09

NOMBRE 810.922/5 No.

FECHA	ORIGEN	ANTECEDENTES
		cuentro, se produce imprevistamente en el "Excelsior" donde se encontraba KELLY con su esposa, cuando sorpresivamente entra GELLI, manteniendo ambos una entrevista de aproximadamente tres minutos, sólo para un cruce de recriminaciones. En noviembre de 1980, ante informes de que se producirían novedades de importancia respecto a la "P-2", KELLY decide permanecer en Italia. A los pocos días, se produce el allanamiento a la finca de GELLI, donde la policía financiera italiana y el Juez que manejó el operativo secuestraron los documentos y las listas de la "P-2". Posteriormente, KELLY recibió uno de los cuatro juegos de fotocopias que se hicieron con el material incautado (según sus propias declaraciones lo recibió de gente de un nivel muy importante).

...////

810.922/5

NOMBRE KELLY, Guillermo Patricio 09576 No.

FECHA	ORIGEN	ANTECEDENTES
///...		- En relación a su modo de vida, según sus propias declaraciones, "tengo suficiente capacidad para hacer en el año dos o tres negocios, cuyas ganancias divido por doce meses y después quedo libre para hacer lo mío en defensa del estado argentino, sin pedirle permiso a nadie, sin deberle nada a nadie". - En otro orden de cosas, expresó que tiene una agencia de inteligencia que se llama "Kelly and Co.", y por la cual "conozco hasta la ropa interior del Alte. Massera". - El día 24 -8-83, alrededor de la hora 08.00, el vehículo de KELLY fue interceptado en la esquina de las avenidas Cabildo y Republiquetas, por un grupo no determinado de personas, siendo secuestrado el mismo. Según informes, los secuestradores viajaban en dos vehículos: un Renault (mat. C-1067976) y un Ford Falcon.

NOMBRE 810.922/5 No.

FECHA	ORIGEN	ANTECEDENTES
		Al llegar a la calle Cabildo, el Taunus de KELLY debió hacer una brusca maniobra, subiendo a la vereda al ser encerrado por el Falcon. En esa circunstancia, y mientras una persona vestida con uniforme de Coronel del Ejército, instaba a apurar la operación, varios ocupantes de los automóviles subieron al coche de KELLY, haciéndolo permanecer en el volante. En horas del mediodía, un integrante del Comando Argentina Libre, anunció al diario "Crónica" que "KELLY ya había sido ejecutado". Hubo versiones sobre la aparición del coche y del cadáver de KELLY en distintos puntos, pero ninguna pudo ser corroborada. A la medianoche del mismo día, el reseñado aparece en una estación de servicio de la localidad bonaerense de Ingeniero Maschwitz, en buenas condiciones de

012

810.922/5

NOMBRE KELLY, Guillermo Patricio 09576 No.

FECHA	ORIGEN	ANTECEDENTES
///...		salud. Posteriormente, KELLY se encontraba declarando en la Unidad Regional de Tigre. Según expresó a los periodistas, éste habría reconocido a sus captores, por sus "nombres de guerra". (NR).-

013

810.922/5

FECHA	ORIGEN	ANTECEDENTES 010087
2-3-84	8613563	- VER DOC. BIBL. FICHAJE Nº 8.-
5-5-88	Doc. Nº 8806801	CAUSAS JUDICIALES QUE FUERON ABIERTAS CONTRA G.P. KELLY DESDE 1938 A 1975: 1938: Causa sobre hurto; procesado. 1947: Causa sobre robo; procesado. 1948: Causa sobre defraudación; procesado. 1949: Causa sobre robo; procesado. 1952: Causa sobre desórdenes (Art. 1, inc. b); procesado. 1953: Causa sobre robo y detención privada; procesado. Causa sobre lesiones; procesado. Causa sobre robo; procesado. Causa sobre detención, robo y lesiones; procesado. Causa sobre extorsión; procesado. 1954: Causa sobre lesiones; procesado. 1955: Causa sobre privación ilegal de la libertad, proces. Causa sobre asociación ilícita; Procesado.

///...

Nombre KELLY, Guillermo Patricio 810.922/5 No.

FECHA	ORIGEN	ANTECEDENTES
		..///
		1955: Causa sobre sedición, homicidio, atentado con armas y lesiones; procesado.
		1960: Causa sobre intimidación pública; procesado.
		1960: Causa sobre incitación a la violencia; procesado
		1962: Causa sobre homicidio; procesado.
		1964: Causa sobre apología del crimen; procesado.
		1966: Causa sobre usurpación; procesado.
		1968: Causa sobre intimidación pública; procesado.
		1975: Causa por desacato; procesado.
		(FDS)

K - 076

810923/3 09593

NOMBRE KINACH, Gustavo Luis.

EDAD

DIRECCION

C. C. o C. IDENTIDAD C.I.A. Nº 5:312.189.-

NACIONALIDAD argentino.-

PROFESION

FECHA DE EXTRACCION Figura en una nómina que en los meses de julio, agosto y setiembre del año en curso, han arribado a la frontera Rivera-Livramento como

01/02

810.923/3

OBSERVACIONES

turistas, dando la mayoría de ellos como ocupación, comercio, constatándose que en octubre fueron paulatinamente desapareciendo los ciudadanos argentinos a tal punto que en la actualidad el número de ellos diariamente, de paso por Rivera, se limita a 2 ó 3 sólo.- (PEI (S) Nº 185/975 - 21-Nov-975 - Nº de Id. 8923) (F. doc.).

02/02

K - 081

09612

NOMBRE KISCHNER, Ana Mabel.-

EDAD

α 810924|1

DIRECCION

C. C. o C. IDENTIDAD D.N.I. Nº 11;021.367.-

NACIONALIDAD argentina.-

PROFESION

FECHA DE EXTRACCION Figura en una nómina que en los meses de julio, agosto y setiembre del año en curso, han arribado a la frontera Rivera-Livramento como

01/02

810.924/1

OBSERVACIONES

turistas, dando la mayoría de ellos como ocupación, comercio, constatándose que en octubre fueron paulatinamente desapareciendo los ciudadanos argentinos a tal punto que en la actualidad el número de ellos de paso por Rivera, oscila sólo entre 2 ó 3 diariamente.- (PEI (S) Nº 185/975 - 21-Nov-975 - Nº de Id. 8923) (F. doc.).

02/02

810.924/1

OBSERVACIONES

turistas, dando la mayoría de ellos como ocupación, comercio, constatándose que en octubre fueron paulatinamente desapareciendo los ciudadanos argentinos a tal punto que en la actualidad el número de ellos de paso por Rivera, oscila sólo entre 2 ó 3 diariamente.- (PEI (S) Nº 185/975 - 21-Nov-975 - Nº de Id. 8923) (F. doc.).

02/02

K - 078 **EXTREMISTA**

8109258 09632

NOMBRE KRIGRASUCK NCHYLKYJ, Sonia Rosa.

EDAD Nació el 15-Jul-947 en Cabral, Provincia de Santa Fe.-

DIRECCION

C. C. o C. IDENTIDAD L.C. Nº 5:699.302.-

NACIONALIDAD argentino.-

PROFESION

OBSERVACIONES Hija de Pablo y Ana.- Casada con Carlos Alberto LEGAZ. Su estatura de mts. 1,55, el color de sus cabellos es rubio y largos como el de su

01/05 169460

810.925/8

OBSERVACIONES

cutis blanco.- El 8 de agosto de 1970, es mencionado en el Informe "Punta de Vacas, producido por Gendarmería Nacional.- El 25-Ago-971, enfrentó al personal policial en su domicilio, dándose a la fuga junto con su esposo.- El 21-Set-971, la Policía Federal ordena la captura de la cusante y de su esposo" a solicitud de la CAFEPE, por privación ilegítima de la libertad tenencia de armas de guerra, robo, asociación ilícita y calificada (con aplicación de la Ley Nº 19.053)". Durante los años 1973/74, no se puede detectar su presencia en Santa Fe, a pesar de la vigilancia que se establece en el domicilio de sus padres, 1º de Mayo Nº 6306, Santa Fe.- En 1975, se tiene conocimiento que su esposo opera en la

Inf.Dpto.II (Inf.) del EME Nº 07 Nº de Id.II/48/76.	16-Mar-976.-	810.925/8 09632 (1) KINGRASUCK NCHYLKYJ, Sonia Rosa.- Columna de San Lorenzo (Provincia de Santa Fe) y que la reseñada estaría con él.- (inf. del doc. Nº 157/80 de fecha 2.4.80) (ficha por persona Nº 079).- DOCUMENTO Nº 13.970 DEL 21-4-82 03

EXTREMISTA K-184 810.925/8

09632

NOMBRE KINGRASUCK, Sonia Rosa

EDAD Nació el 15 de julio de 1947 en Cabral (Pcia. de Santa Fé).-

DIRECCION

C. C. o C. IDENTIDAD

ESTATURA, PESO, y CUTIS 1,55 mts. Cabellos rubios largos, cutis blanco.-

PROFESION Guerrillera perteneciente al Montoneros.

OBSERVACIONES Casada con Carlos Alberto LEGAZ (Montonero). 8-Ago-70: Mencionada en el informe "Punta de Vacas", producido por Gendarmería Nacional. 25-Ago-71: Se produce un enfrentamiento policial en su domicilio, dándose a la fuga junto

04

810. 925/8

OBSERVACIONES

con su esposo. 21-Set-71: Policía Federal ordena su captura y la de su esposo por privación ilegítima de libertad, tenencia de armas de guerra, robo, asociación ilícita y calificada. Entre 1973 y 1974: no se detecta su presencia en Santa Fé, a pesar de la vigilancia que se establece en el domicilio de sus padres en 1º de Mayo 6306, Santa Fé. 1975: Se tiene conocimiento que su esposo (LEGAZ), opera en la Columna de San Lorenzo (Pciade Santa Fé) y que la causante estaría con él. (Inf. del Doc. con Nº 157/80 del 2-4-80-Ficha confeccionada en la fecha antes mencionada).-

FOLIO DOCUMENTO.-

EXTREMISTA

K - 102 09695

NOMBRE KOBELINSKI, Lea Nora.

EDAD Nació el 17-Oct-955.- en Buenos Aires.- 81092 6/6

DIRECCION Catamarca Nº 2973, Santa Fe.-

C. C. o C. IDENTIDAD L.C. Nº 6:534.894.-

NACIONALIDAD argentino.-

PROFESION

OBSERVACIONES Hijo de Carlos y Elena GERMAN.-El 16-Feb-975, es detenida, es detenida por la policía cuando participaba en una reunión junto a otros acti-

169459 01/04

810.926/6

OBSERVACIONES

vistas de la JBP.- En abril de 1975, testigos presenciales la sindican como probable integrante del grupo que incendió el automóvil del Sec. Acad. de la EUP, Dr. NASA. Es activa y permanente agitadora del ámbito estudiantil.- En noviembre de 1975, delincuentes subversivos detenidos la señalan como militante de la OPM "Montoneros" - UBA.- Es novia del UBA Oscar CLEMENT (NG) "PEDRO", responsable del servicio de presos, actualmente detenido.- (Informe del Dpto.II (Inf.) del EME del 16-Mar-976 Nº 07 - Nº de Id. II/48/76) (inf. del doc. Nº 157/80 de fecha 2.4.80)(ficha por persona Nº 079).-

DOCUMENTO Nº 13.970 DEL 21-4-82

02

EXTREMISTA K-186 810.926/6 09695

NOMBRE KOBELINSKI, Lea Nora

EDAD Nació el 17 de octubre de 1955 en Buenos Aires.

DIRECCION Catamarca 2973 - Santa Fé.

C. C. o C. IDENTIDAD

ESTATURA, PESO, y CUTIS

PROFESION Guerrillero perteneciente a Montoneros.-

OBSERVACIONES Hija de Carlos y de Elena GERMAIN. El 16-Feb-75 es detenida por la Policía de Provincia, cuando participaba en una reunión junto con otros elementos de la JUP. Abril de 1975: testigos presenciales, la sindican como probable inte-

810.926/6

OBSERVACIONES

rrogante del grupo que incendió el automóvil del Dr. MASA. Agitadora dentro del ámbito estudiantil. En noviembre de 1975 y según informes de delincuentes subversivos detenidos, la señalan como miembro del OPM Montoneros. Novia de Oscar CLEMENTE (ALIAS PEDRO), responsable del servicio de prensa, actualmente detenido.(Inf. del Doc. con Nº 157/80 del 2-4-80-Ficha confeccionada en la fecha antes mencionada).-

FALTO DOCUMENTO.-

04/04

VARIOS K-211

KLEIN — APELLIDOS

GUILLERMO WALTER — NOMBRES

d 9754

Fecha y Lugar de Nacimiento 810927/4

Domicilio

Documentos

Nacionalidad Argentino

Profesión Doctor en Derecho y Administración Pública (en Harvard)

Nombre del Padre — Nacionalidad

Nombre de la Madre — Nacionalidad

Estado Civil — Nombre del Cónyuge

Nacionalidad del Cónyuge

Nombre y edad de los hijos

Otros datos 169514 01/05

810.927/4

FECHA	ORIGEN	ANTECEDENTES
MAY976		- Secretario de Programación y Coordinación Económica. - Es directivo del GRUPO SHAW, integrado por Banco Shaw, Inversión Shaw S.A., Alejandro Shaw(inmobiliaria), Cía. de Inversiones Mobiliarias e Inmobiliarias del Plata S.A, Interamenricana S.A.C.I. (inversiones y finanzas)
ABR976		- Subsecretario del Servicio de Promoción de Inversiones Extranjeras. (FICHA CONFECCIONADA DICIEMBRE 1979) nnrb. FALTO DOCUMENTO.-

02

810.927/4

FECHA	ORIGEN	ANTECEDENTES
14-9-84	8613540	- VER DOC. BIBL. FICHAJE Nº 8.-

810.927/4

FORMULARIO PARA LA CONFECCION DE FICHAS DE PERSONAS

PRIMER NIVEL (FICHA INDICE):

01 - K- 211
02 - KLEIN, Walter
03 -
04 - A
05 - E
06 -
07 -
08 - Argentina
09 - Argentino
10 - M
11 -
12 -
13 - - - / - - / - -

SEGUNDO NIVEL (FICHA CARATULA):

01 - - - / - - / - -
02 - Argentina
03 -
04 -
05 -
06 -
07 -
08 - Abogado
09 -
10 -
11 -
12 -
13 - - -
14 -

810.927/4

VINCULACIONES:

ASUNTO: [redacted]

PAISES:

ORGAN.:

TERCER NIVEL (TEXTO):

FECHA: 06_ / 11_ / 1985

PAIS/ASUNTO/ORGANISMO: Argentina

TEXTO: El doctor Walter Klein, ex secretario de Programación y Coordinación Económica del gobierno del general Videla, está siendo procesado por denuncia de la Comisión Italo, en el Juzgado de Primera Instancia en lo Criminal y Correccional Federal a cargo de la doctora Amelia Barraz de Vidal. La Comisión acusó al ex funcionario de sustracción de documentación original y secreta perteneciente al Estado Nacional. Esa figura delictiva está contemplada en el artículo 255 del Código Penal que establece penas de 6 meses a 6 años al que "sustrajere documentos confiados a la custodia de un funcionario o de otra persona a su cargo". Además se lo inhabilita por el doble del tiempo. DOC. FICH. 097/85. INF. D[redacted]S. (LA RAZON 13/9/85). (R.G)

097

05/05

SERVICIO DE INTELIGENCIA

Dep. I (Seguridad)

Sección K-534

MINISTERIO DE DEFENSA NACIONAL
SERVICIO DE INFORMACION DE DEFENSA
I.V. 0203-2538

M/F 09785

Ficha N.º confeccionada el 18-VIII-65

Foto

Apellidos KOGNEBLINT

X 81092 8/2

Nombres Osvaldo.-

Fecha de Nacimiento:

Lugar de Nacimiento:

Cred. Civ.: Ced. Identidad:

Prontuario: F. Censal:

Padre:

185981

Madre:

Domicilio:

Ciudad:

01/02

Otros datos (Documentos y señas personales) Comunista argentino.

810928/2

FICHA COMPLEMENTARIA

Documento			Antecedentes
N.º	Fecha	Origen	
	I-61.-	BM.I/II.-Pág.7.-	Comunista argentino, viajó a Cuba el 12 de enero de 1961.-

02/02

K-679

810290 09799

JUNTA DE COMANDANTES EN JEFE
S. I. D.

Dep. I V Secc. I

Sub. Secc. A/N.

Ficha N.º ..... Confec. 24.12.82

KONKURAT (Apellidos) Juan (Nombres)

DOCUMENTOS: C/C ..... (Serie) ..... (N.º) C/I. ..... (N.º) ..... (Dpto.)

OTROS DOC. ..... (Pasaporte) ..... (Lib. Enrol.) ..... (etc.)

NACIMIENTO: ..... (Fecha) Argentina (Lugar)

DOMICILIO: ..... (Calle) ..... (N.º) ..... (Teléf.) ..... (Ciudad o Localidad)

PROFESION U OCUPACION: .....

LUGAR: ..... CARGO: .....

IDEOLOGIA POLITICA: ..... CLASIFICACION: .....

DATOS COMPLEMENTARIOS: ..... (Est.Civil) ..... (Cónyuge) ..... (Hijos)

Hno. de: Mario Lorenzo y Mirta Adriana

(Otros familiares)

181862

01/02

810.929/0

Fecha	Documentos	ANTECEDENTES A REGISTRAR
17.12.82	23089/96	En una carta enviada por familiares de personas "presas, secuestradas, desaparecidas o asesinadas" al Papa Juan Pablo II con motivo de su visita a Buenos Aires que es publicada en el boletín "ENCUENTRO" vocero de la Comunidad de Cristianos Argentinos en el exilio, colateral de la BDT "MONTONEROS", y firmada entre otros por MARIO SOLARES RODRIGUEZ, se menciona al causante como "PRESO" el —/10/74. Eval. B-2 (MB)

02/02

K-680 81093 0/8 09800

JUNTA DE COMANDANTES EN JEFE
S. I. D.

Dep. I Secc. I

Sub. Sec. A/N V

Ficha N.º ..... Confec. 24.12.82

KONKURAT — Apellidos
Mario Lorenzo — Nombres

DOCUMENTOS: C/C ..... (Serie / N.º) C/I. ..... (N.º / Dpto.)

OTROS DOC. ..... (Pasaporte / Lib. Enrol. / etc.)

NACIMIENTO: ..... (Fecha ¢) Argentina (Lugar)

DOMICILIO: ..... (Calle / N.º / Teléf. / Ciudad o Localidad)

PROFESION U OCUPACION: .....

LUGAR: ..... CARGO: .....

IDEOLOGIA POLITICA: ..... CLASIFICACION: .....

DATOS COMPLEMENTARIOS: ..... (Est.Civil / Cónyuge / Hijos)

Hno. de: Mirta Adriana y Juan
Otros familiares

181859 01/02

810.930/8

Fecha	Documentos	ANTECEDENTES A REGISTRAR
17.12.82	23089/16	En una carta enviada por familiares de personas "presas, secuestradas, desaparecidas o asesinadas" al Papa Juan Pablo II con motivo de su visita a Buenos Aires que es publicada en el boletín "ENCUENTRO" vocero de la Comunidad de Cristianos Argentinos en el exilio, colateral de la BDT "MONTONEROS", y firmada entre otros por MIRTA ADRIANA KONKURAT, se menciona al causante como "SECUESTRADO" el 2/12/76. Eval. B-2 (MB)

02/02

MINISTERIO DE DEFENSA NACIONAL

DIRECCION GENERAL DE INFORMACION DE DEFENSA

A. G. I. I.

DIV. MICROFILMACION

ROLLO N° 1062
(RP)

ACTA DE CIERRE DE MICROFILMACION:

LUGAR DE LA MICROFILMACION: (ORGANISMO) DIRECCION GENERAL DE INFORMACION DE DEFENSA.

FECHA DE FINALIZACION DE LA MICROFILMACION: 16 de diciembre de 1991.

DENOMINACION DE LA DOCUMENTACION: FICHAS CORRESPONDIENTES AL DPTO. II DE LA D.G.I.D. (R.E. Nro. 9104915).

IDENTIFICACION DEL ULTIMO ORIGINAL MICROFILMADO: FICHA N°810930/8, CORRESPONDIENTE A: KONKURAT, Mario Lorenzo. (Fojas 02/2)

OPERARIO/S: Sdo. 1ra. P. Ravelo.

REDUCCION DE IMAGEN: 29 X

SISTEMA EMPLEADO: STANDARD

ROLLO SIMULTANEO: NO

VISTO: Una vez comprobadas las características que contiene el último documento microfilmado en el cierre del acta, se da por finalizada la microfilmación, firmando para su constancia el funcionario responsable y la Dirección de la Oficina, como aval de la autenticidad de este Rollo.-

El Encargado de la División Microfilmación
S.O.M.

Juan Carlos Martínez

El Jefe del AGII de la D.G.I.D.

Cnel.
A.G.I.I.

Pedro Barneix

C

A

IMAGE EVALUATION TEST TARGET (MT-1)

3 L/MM

SHOULD MEASURE .20" AT DESIRED REDUCTION

0 12x 16x 20x 24x 28x 30x

Photographic Sciences Corporation

23 WEST MAIN STREET
WEBSTER, N.Y. 14580
(716) 872-4503

10 SQ/IN

D

B

FIN
ROLLO
1062

ANEXO ROLLO 1062

IMAGE EVALUATION TEST TARGET (MT-1)

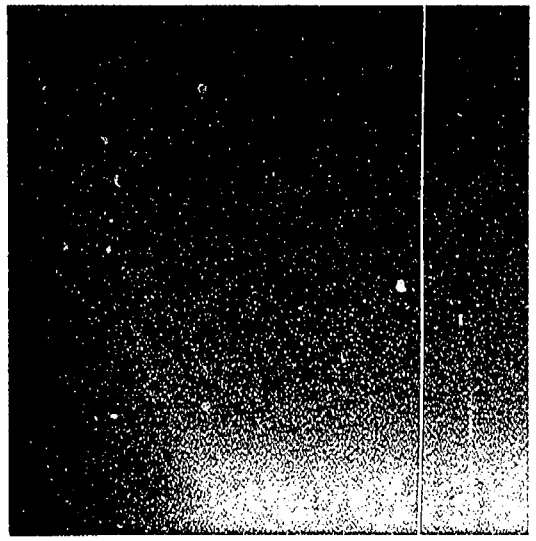

ABCDEFGHIJKLMNOPQRSTUVWXYZ
abcdefghijklmnopqrstuvwxyz
1234567890$¢£/%#½¼¾—=+×°@*
ABCDEFGHIJKLMNOPQRSTUVWXYZ1234567890
abcdefghijklmnopqrstuvwxyz$¢£/%#½¼¾—=+×°@*
ABCDEFGHIJKLMNOPQRSTUVWXYZ1234567890
abcdefghijklmnopqrstuvwxyz$¢£/%#½¼¾—=+×°@*

Photographic Sciences Corporation

23 WEST MAIN STREET
WEBSTER, N.Y. 14580
(716) 872-4503

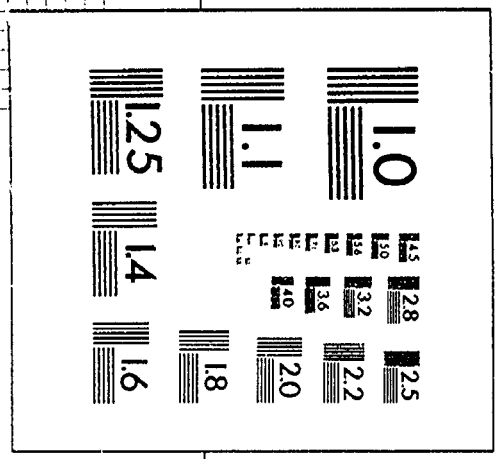

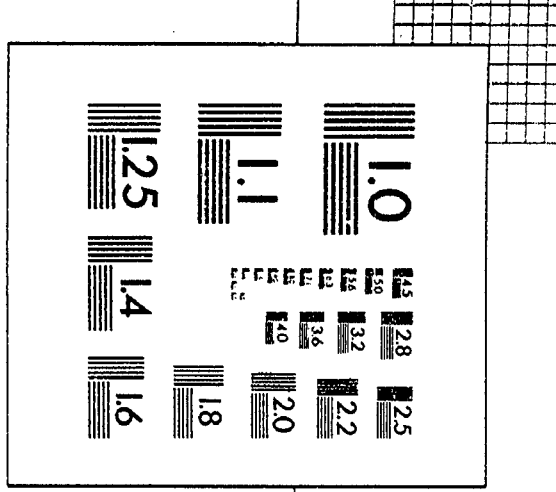

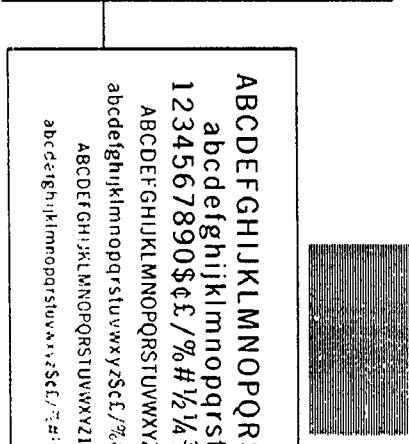

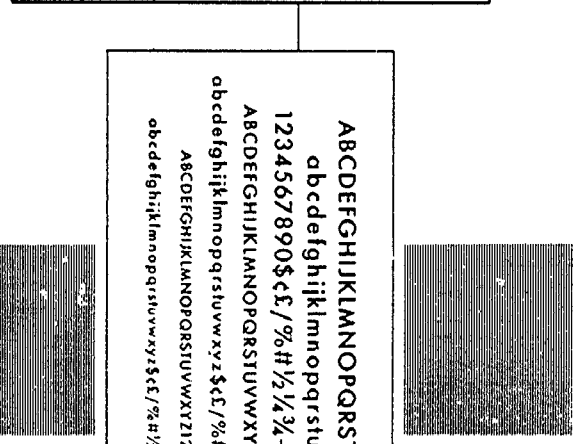

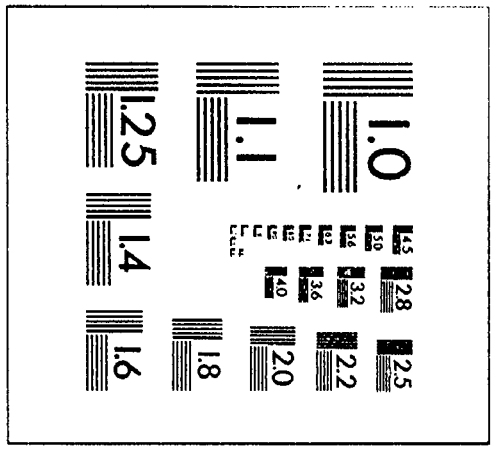

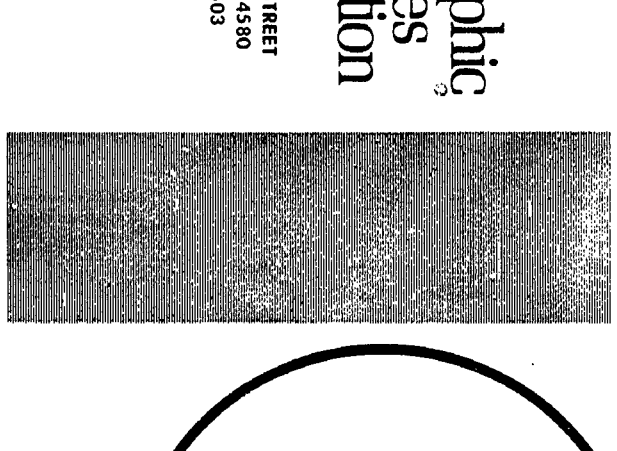

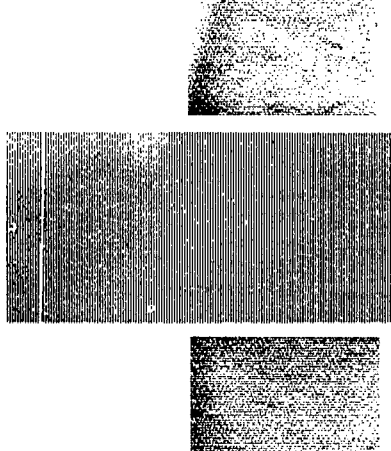

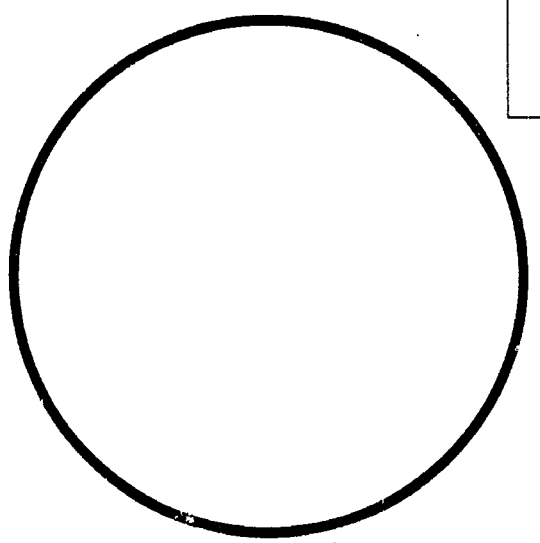

ABCDEFGHIJKLMNOPQRSTUVWXYZ
abcdefghijklmnopqrstuvwxyz
1234567890$¢£/%#½¼¾—=+×°@*
ABCDEFGHIJKLMNOPQRSTUVWXYZ1234567890
abcdefghijklmnopqrstuvwxyz$¢£/%#½¼¾—=+×°@*

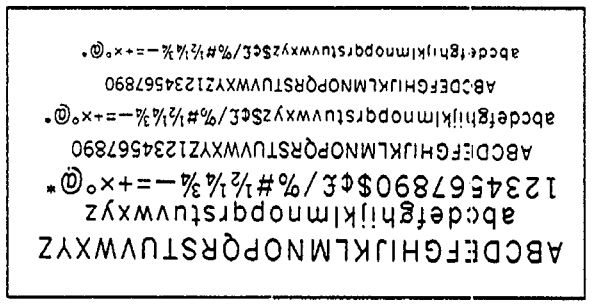

SHOULD MEASURE
.20" AT DESIRED REDUCTION

0 12x 16x 20x 24x 28x 30x

3 L/MM

A B C D

10 SQ/IN

MINISTERIO DE DEFENSA NACIONAL

DIRECCION GENERAL DE INFORMACION DE DEFENSA

A. G. I. I.

DIV. MICROFILMACION

(WJ)

A C T A DE A P E R T U R A

ANEXO AL ROLLO N° 1062

LUGAR DE LA MICROFILMACION (ORGANISMO): DIRECCION GENERAL DE INFORMACION DE DEFENSA.-

FECHA DE INICIACION DE LA MICROFILMACION: 23 de diciembre de 1991.-

DENOMINACION DE LA DOCUMENTACION QUE SE VUELVE A MICROFILMAR: FICHAS CORRESPONDIENTES AL DPTO.II DE LA D.G.I.D. (R.E. 9104915)

IDENTIFICACION DE PRIMER ORIGINAL MICROFILMADO: FICHA NRO.810402/8.

CORRESPONDIENTE A: COMITINI, Carlos.- Fs.1/2.-

OPERARIO/S: Cbo.1a. Julio Walter,-

REDUCCION DE IMAGEN: 29 X

SISTEMA EMPLEADO: STANDARD

ROLLO SIMULTANEO: NO

DESCARTE: ////////////////////////////////////

PREPARACION DOCUMENTAL: PERSONAL DPTO II DE LA D.G.I.D.-

CONTROL: PERSONAL DEL AGII/DGID.-

VISTO: Una vez comprobadas las características que contiene el primer documento en la apertura del Acta, se procede a la iniciación de la microfilmación, firmando para su constancia el funcionario responsable y la Dirección de la Oficina.-

El Encargado de la División Microfilmación
S.O.M.
Juan Carlos Martínez

El Jefe del AGII de la DGID
Cnel.
Pedro Barneix

MINISTERIO DE DEFENSA NACIONAL - DIRECCION GENERAL DE INFORMACION DE DEFENSA - A.G.I.I. - República O. del Uruguay

FICHAS DEL DEPARTAMENTO II / D.G.I.D

R.E.

9104915

C-1720

A 04324

JUNTA DE COMANDANTES EN JEFE

S. I. D.

8104028

Dep. I

Sub Secc. A/N

Ficha Nº ..... Confec. 20.10.82

COMITINI ..... Carlos .....
Apellidos Nombres

DOCUMENTOS: C/C. ..... C/I. .....
Serie Nº Nº Dpto.

OTROS DOC. .....
Pasaporte Lib. Enrol. etc.

NACIMIENTO: ..... Argentina .....
Fecha Lugar

DOMICILIO: .....
Calle Nº Teléf. Ciudad o Localidad

PROFESION U OCUPACION: .....

LUGAR: ..... CARGO: .....

IDEOLOGIA POLITICA: ..... CLASIFICACION: .....

DATOS COMPLEMENTARIOS: .....

04-A
09-ARG
10-M
VINC: OLD
BRASIL

01|02

810.402/8

Fecha	Documentos	ANTECEDENTES A REGISTRAR
29.09.82	D.29.229 (Doc. en apto 1)	~~Acompañaba~~ al grupo del Comité pro reconocimiento diplomatico de la O.L.P.= Asisitió al acto inagugural de la Jornada por la Paz y la Solidaridad, organizado por la Unión Nacional de Estudiantes el 14.9.82, en el Instituto Benett, dicho acto fue coordinado por Marcos DE COUTO CAVALCANTI.= Cabe destacar que esta reunión presumiblemente se realizó en Brasil.- Eval. B-3.-(FE)

02/02

F - 201 06359

8106304

NOMBRE FINK, Hugo.

EDAD

DIRECCION

C. C. o C. IDENTIDAD

NACIONALIDAD argentino.

PROFESION

FECHA DE EXTRACCION El reseñado es firmante como Congresal Seccional San Martín de una Solicitada titulada "Las verdades que no quiso eschchar Lorenzo

01/02

810.630/4

OBSERVACIONES

Miguel", ésta surgió a raíz del Congreso Nacional de Delegados que debióse efectuar durante los días 3 y 4 de diciembre, en la Capital Federal, él que demostró la crisis interna por consecuencia del enfrentamiento entre verticalistas y antiverticalistas. Los antiverticalistas que se identifican con la corriente liderada por Victorio CALABRO, fueron los que dieron a conocer la mencionada Solicitada.- (La Opinión - 10-Dic-975).-(F. doc.)

02/02

MINISTERIO DE DEFENSA NACIONAL

DIRECCION GENERAL DE INFORMACION DE DEFENSA

A. G. I. I.
DIV.MICROFILMACION
(WJ)

A C T A D E C I E R R E

ANEXO AL ROLLO: 1062

LUGAR DE LA MICROFILMACION (ORGANISMO): DIRECCION GENERAL DE INFORMACION DE DEFENSA.

FECHA DE FINALIZACION DE LA MICROFILMACION: 23 de diciembre de 1991.-

DENOMINACION DE LA DOCUMENTACION QUE SE MICROFILMO: FICHAS CORRESPONDIENTES AL DPTO.II/D.G.I.D.(RE.NRO.9104915).-

IDENTIFICACION DEL ULTIMO ORIGINAL MICROFILMADO: FICHA NRO.810630/4,

CORRESPONDIENTE A: FINK, Hugo.- Fs.002/2.-

OPERARIO/S: Cbo.1a.Julio Walter.-

REDUCCION DE IMAGEN: 29 X

SISTEMA EMPLEADO: STANDARD

ROLLO SIMULTANEO: NO

VISTO: Una vez comprobadas las características que contiene el último documento microfilmado en el Cierre del Acta, se da por finalizada la microfilmación firmando para su constancia el funcionario responsable y la Dirección de la Oficina, como aval de la autenticidad de este rollo.-

El Encargado de la División Microfilmación
S.O.M.
Juan Carlos Martínez

MINISTERIO DE DEFENSA - DIRECCION GENERAL DE INFORMACION DE DEFENSA

El Jefe del A.G.I.I. de la D.G.I.D.
Coronel
A.G.I.I.
Pedro Barneix

IMAGE EVALUATION TEST TARGET (MT-1)

ABCDEFGHIJKLMNOPQRSTUVWXYZ
abcdefghijklmnopqrstuvwxyz
1234567890$¢£/%#½¼¾—=+×°@*
ABCDEFGHIJKLMNOPQRSTUVWXYZ1234567890
abcdefghijklmnopqrstuvwxyz$¢£/%#½¼¾—=+×°@*
ABCDEFGHIJKLMNOPQRSTUVWXYZ1234567890
abcdefghijklmnopqrstuvwxyz$¢£/%#½¼¾—=+×°@*

Photographic Sciences Corporation

23 WEST MAIN STREET
WEBSTER, N.Y. 14580
(716) 872-4503

105Q/IN

3 L/MM

SHOULD MEASURE
.20" AT DESIRED REDUCTION

0 12x 16x 20x 24x 28x 30x

FIN ANEXO

ROLLO

1052